

SI4.17. Movilidad

Mapa 94. Ruta de transporte Teremendo

Simbología

- Ruta teremendo
- Limite municipal de Morelia
- Limite del área urbana
- Carretera
- Ámbito de aplicación del Centro Histórico
- Cuerpos de agua

1:250,000
0 5 10 Kilómetros

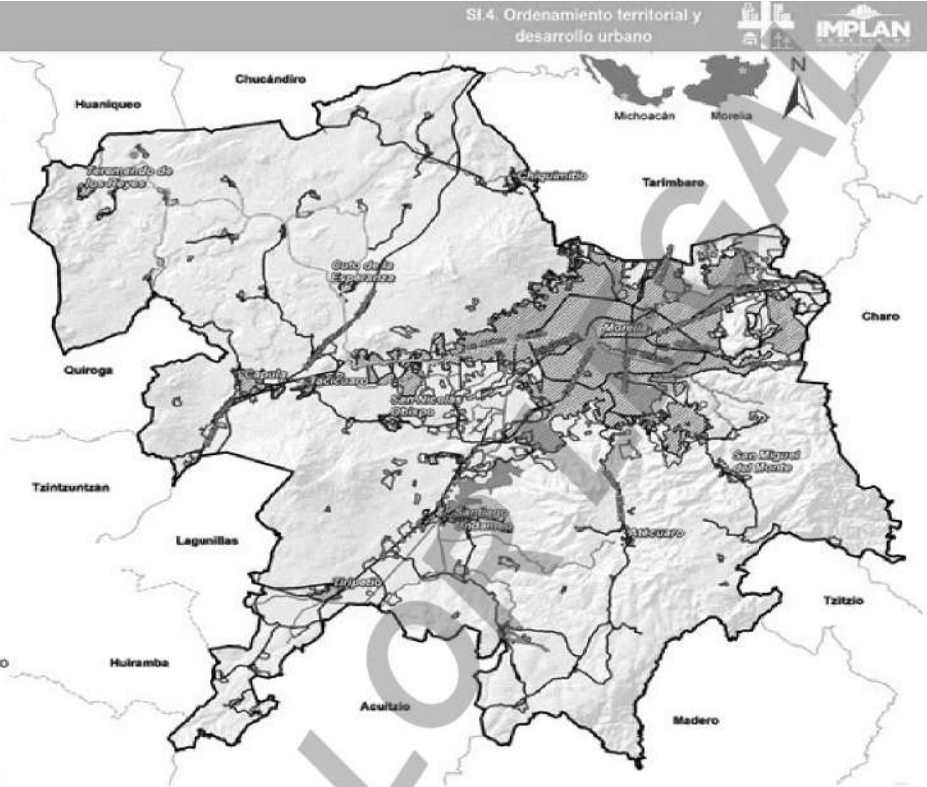

Fecha de actualización: 05 de junio de 2023

Fuente: IMPLAN, 2022

www.implanmorelia.org

SI4.17. Movilidad

Mapa 95. Ruta de transporte Tiquicheo

Simbología

- Ruta tiquicheo
- Limite municipal de Morelia
- Limite del área urbana
- Carretera
- Ámbito de aplicación del Centro Histórico
- Cuerpos de agua

1:250,000
0 5 10 Kilómetros

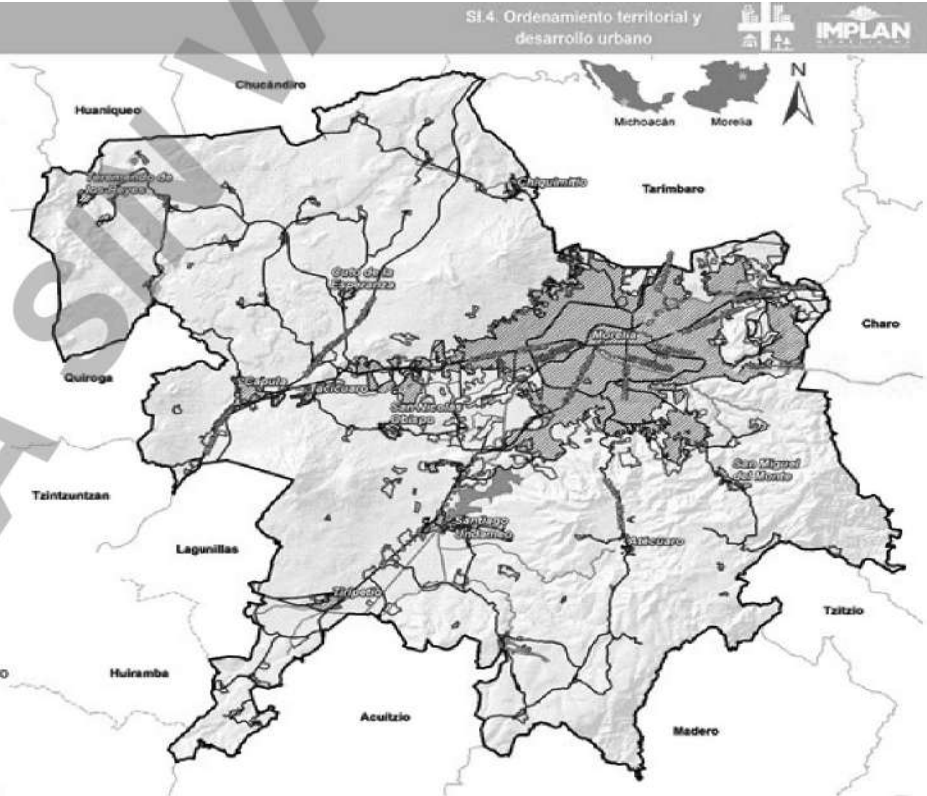

Fecha de actualización: 05 de junio de 2023

Fuente: IMPLAN, 2022

www.implanmorelia.org

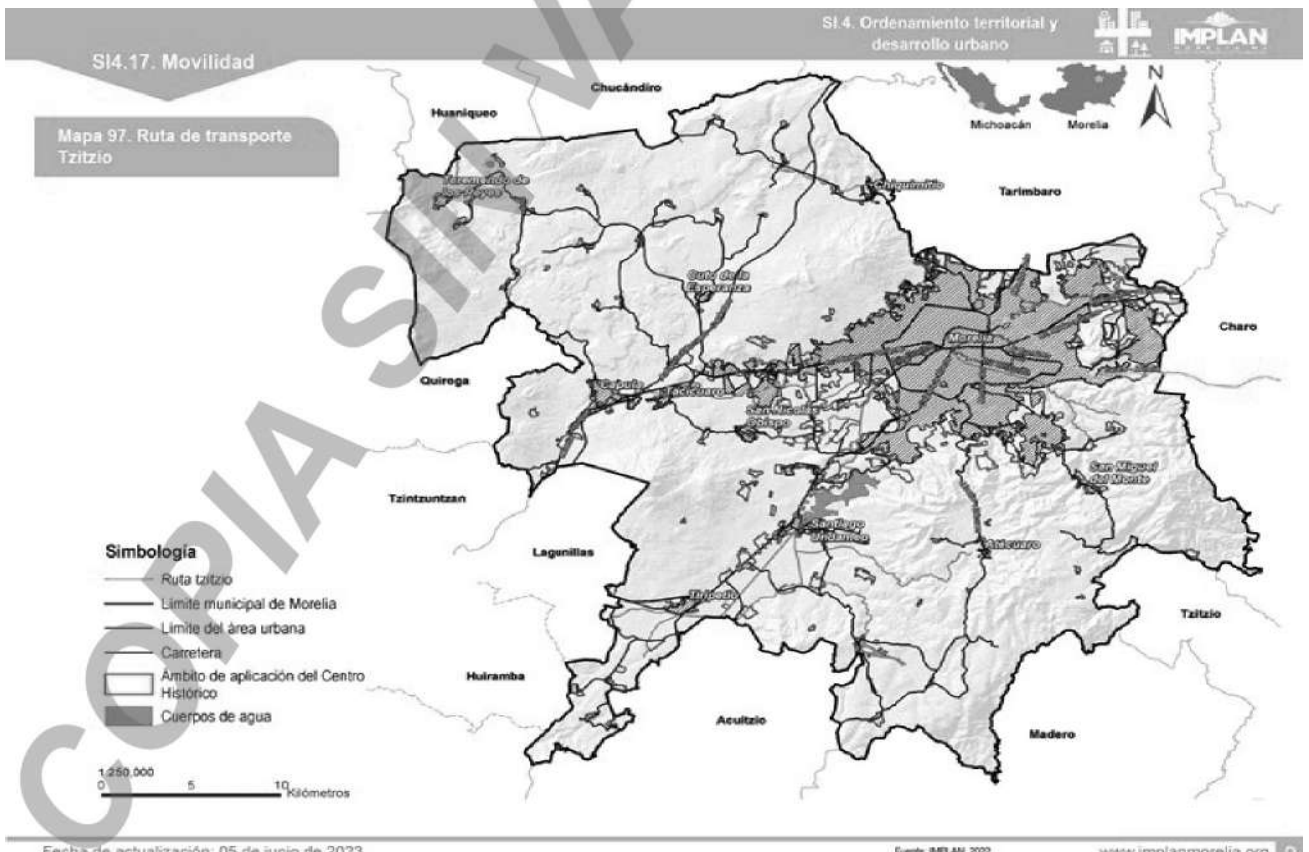
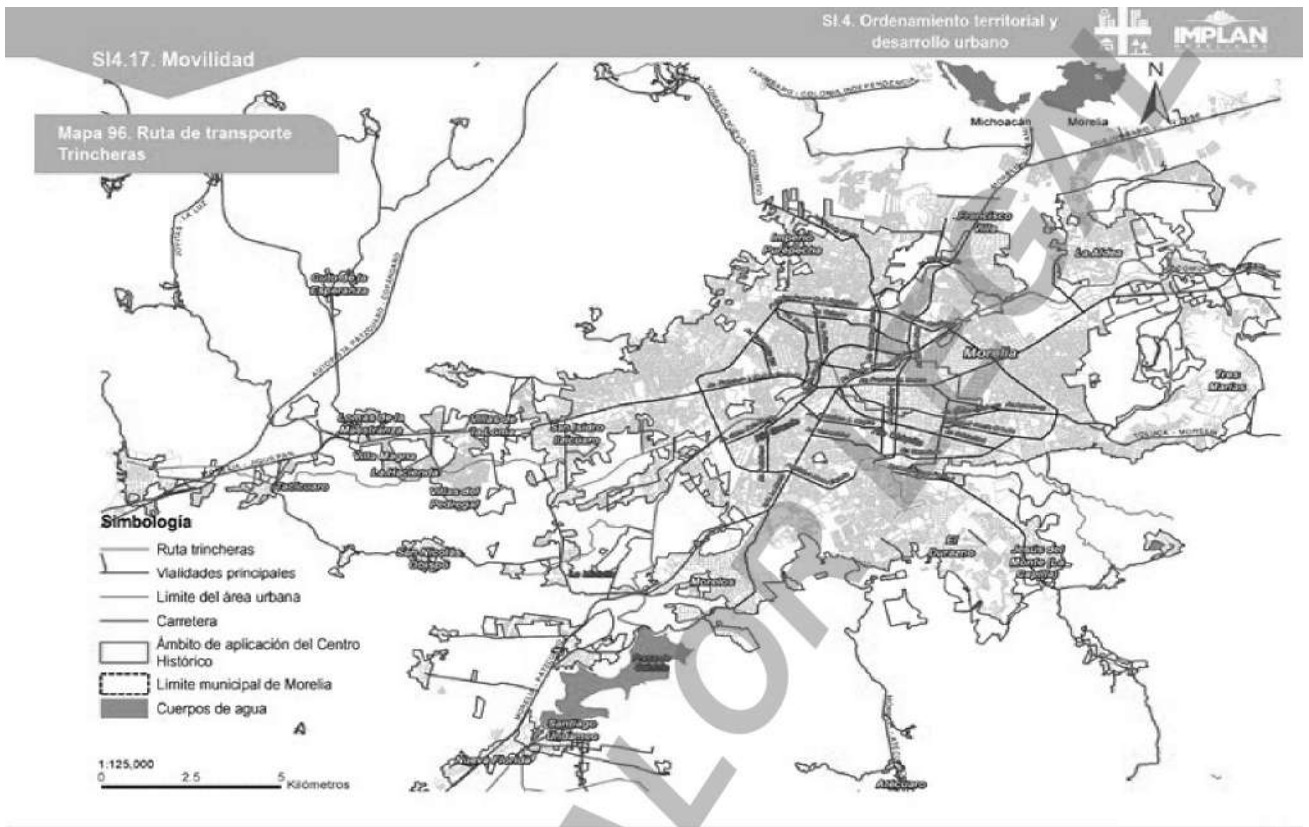

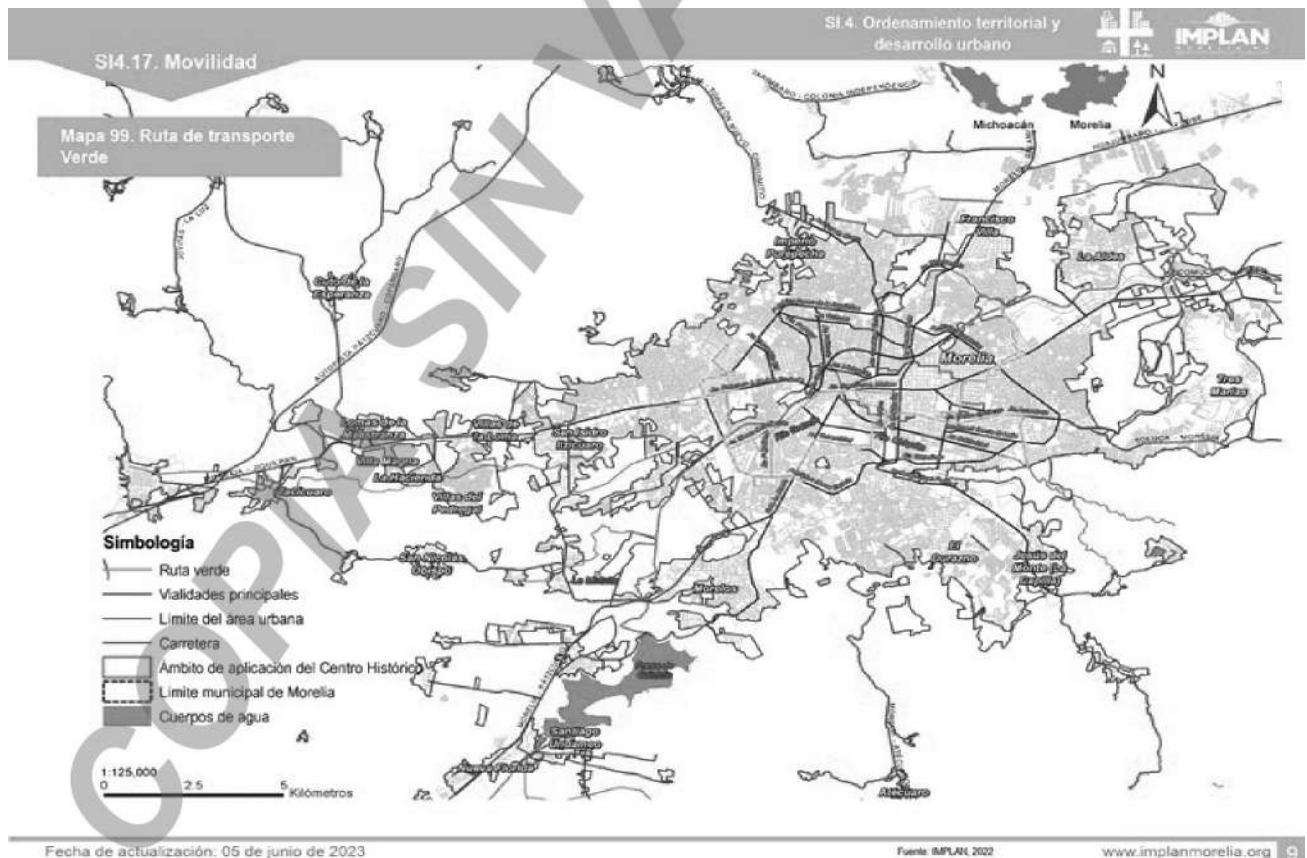
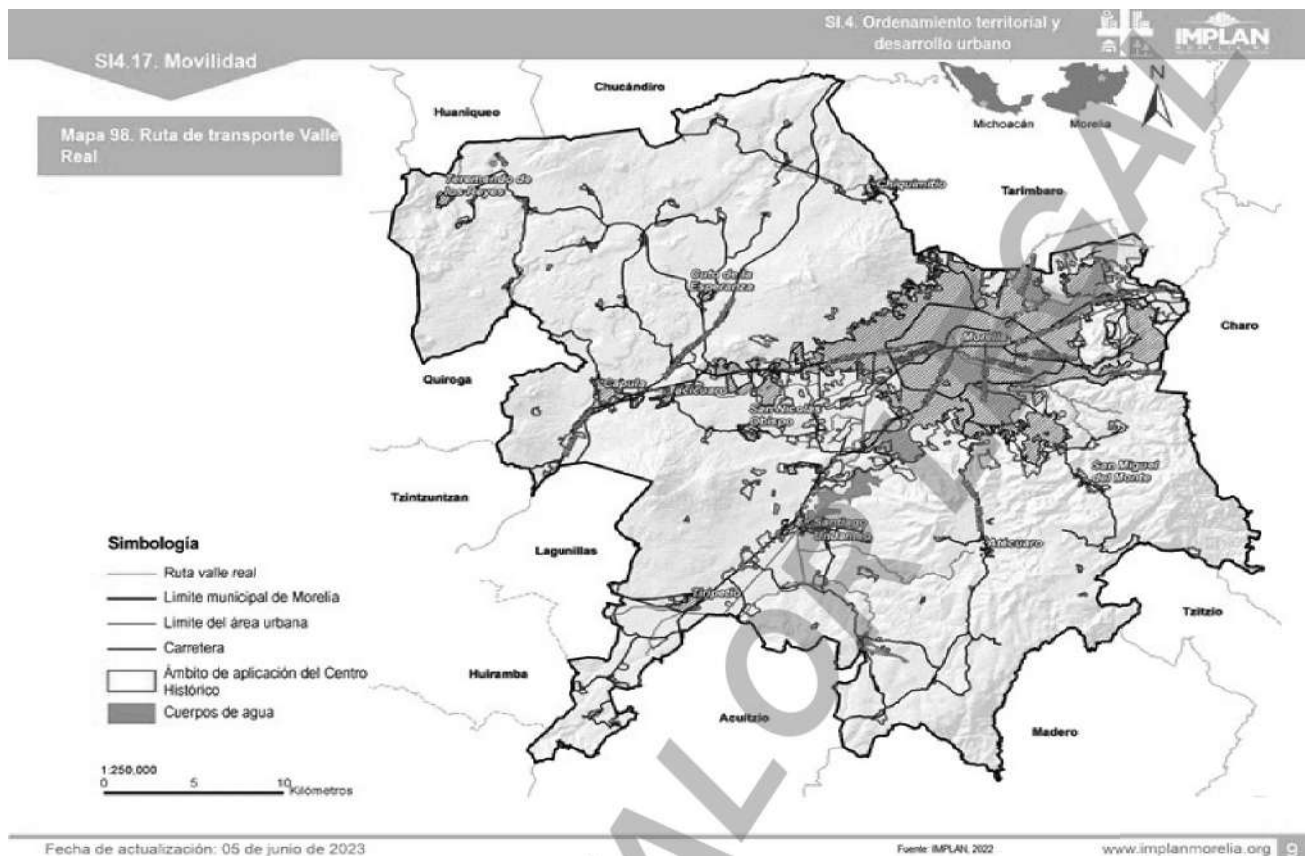

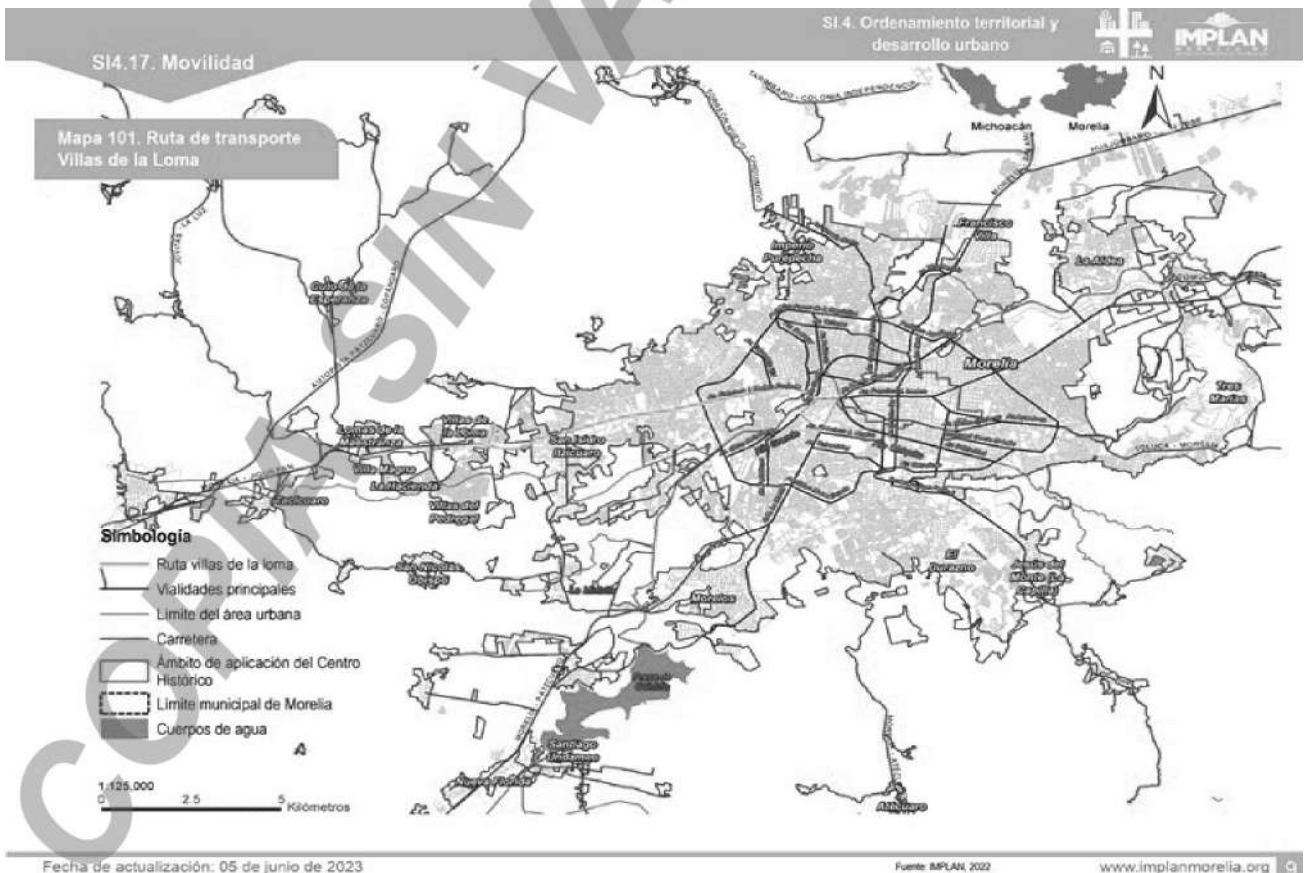
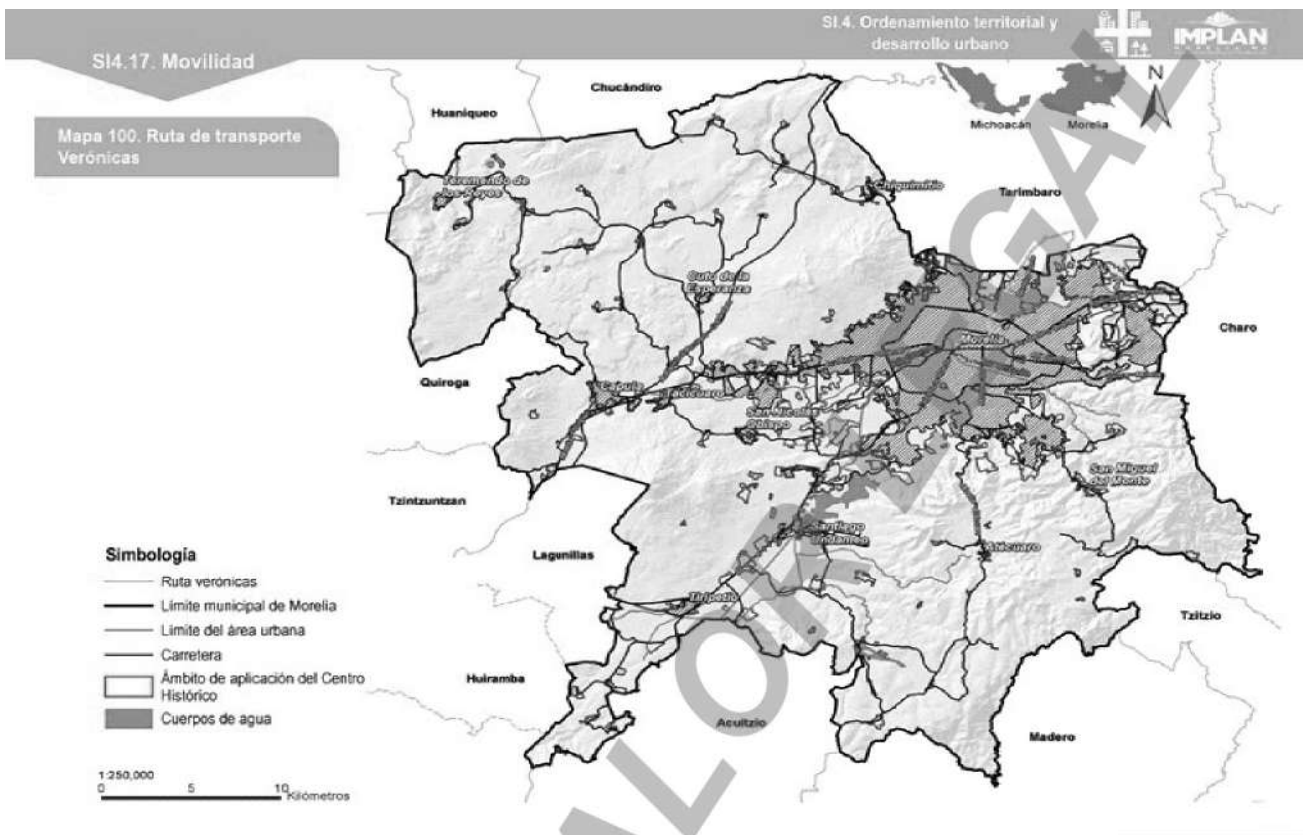

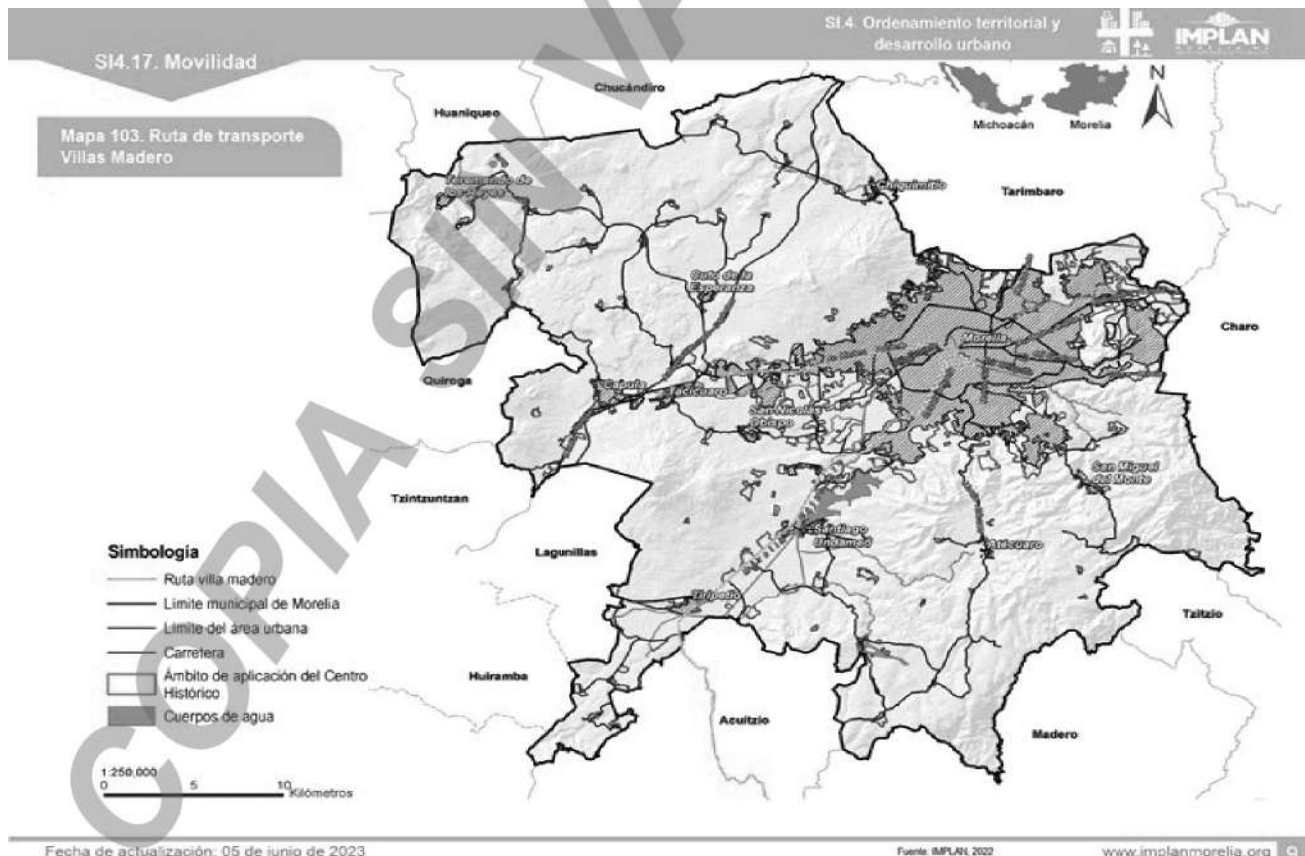
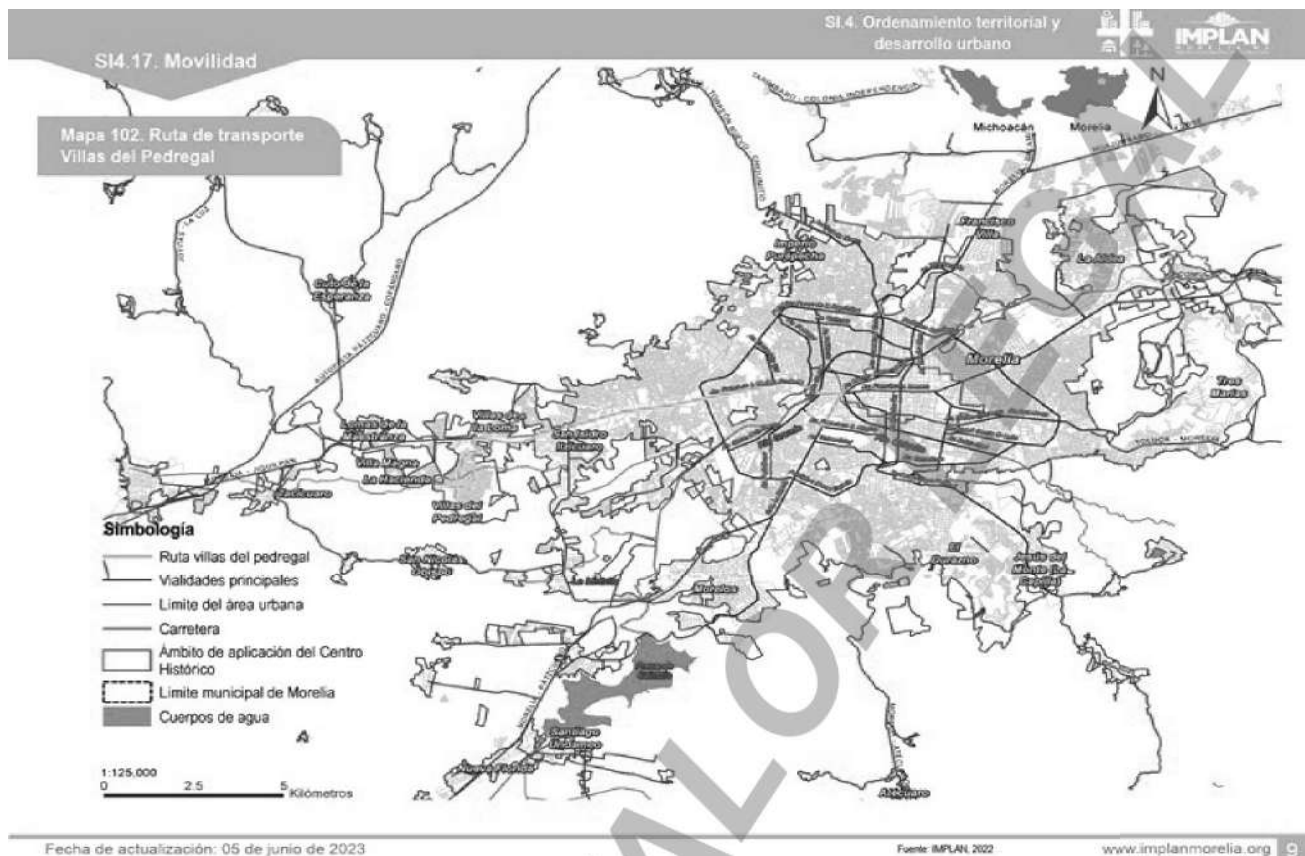

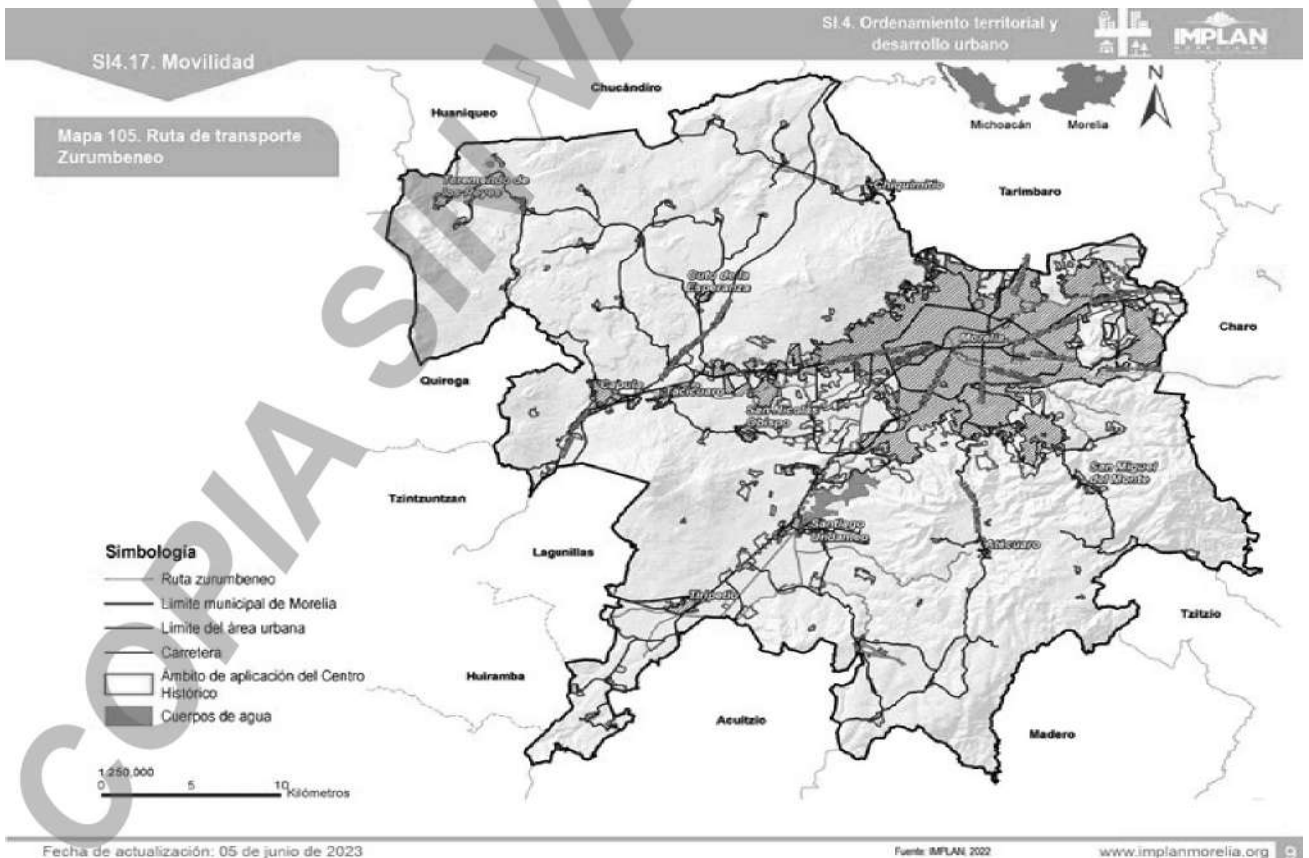
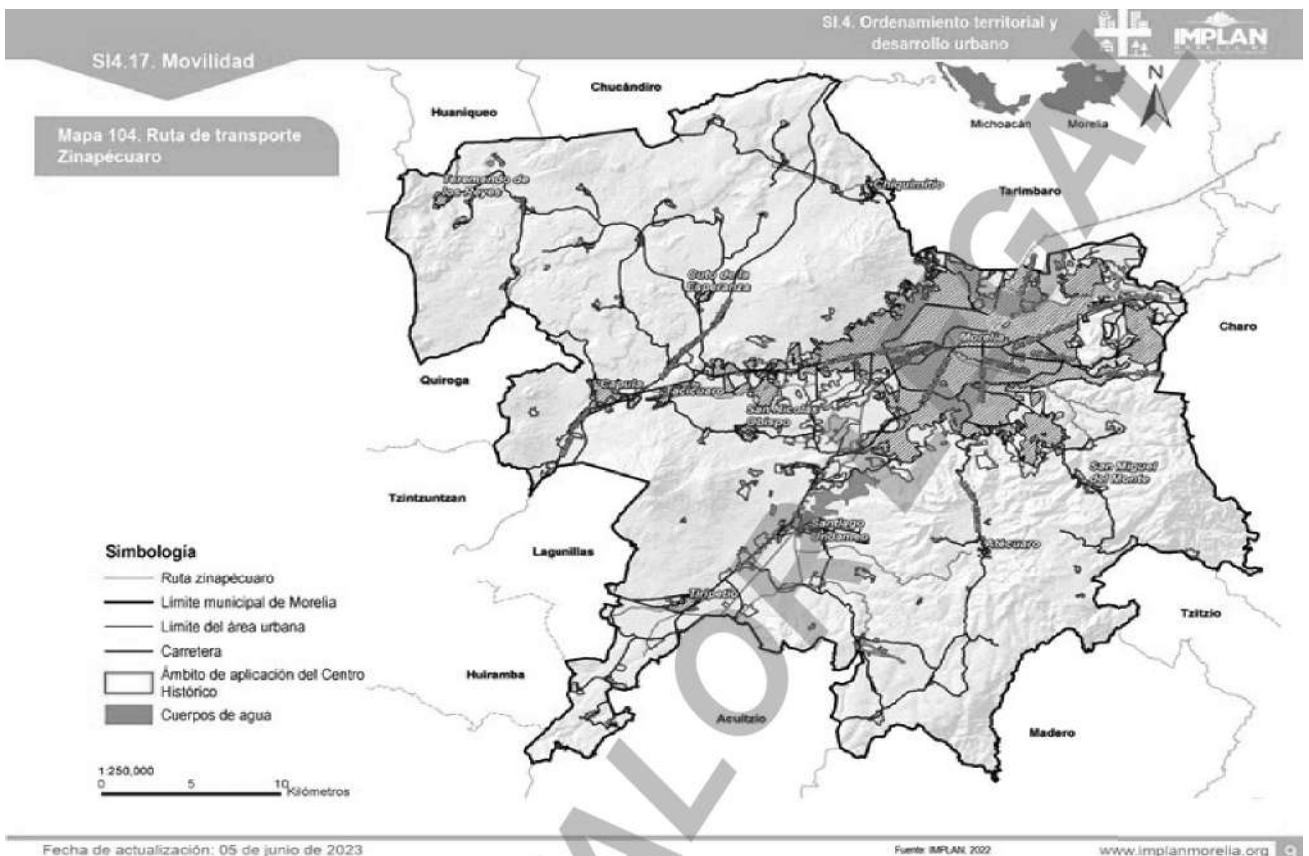

SI4.17. Movilidad

SI4.17.3. Transporte de carga

De acuerdo con Ley de Comunicaciones y Transportes del Estado de Michoacán de Ocampo, en su artículo 24 clasifica el servicio público de transporte dentro del cual considera como uno de sus componentes el transporte de carga, mismo que deberá prestarse a través de una concesión de servicio público o permiso de servicio público. Este tipo de transporte de acuerdo con la Ley antes mencionada se clasifica de la siguiente manera:

- Autotransporte de carga
 - Servicio de carga en general
 - Servicio de materiales para la construcción
 - Servicio express urbano, suburbano y turístico.
 - Servicio de grúas y remolques
 - Servicio especial, según el tipo de carga.

- Autotransporte mixto (de pasajeros, equipaje y carga):
- Será el que se preste para transportar personas y cosas en el mismo vehículo

Bajo esta estructura en la que opera el servicio de carga, el PIMUS 2017 identificó que la zona principal generadora de viajes en camión de carga es en Av. Francisco Madero Oriente, Zona Industrial, así también se muestra una zona importante en Morelos Norte hacia la salida a Salamanca, así como una zona en La Huerta.

No existe información suficiente para poder elaborar un análisis más completo de la movilidad de bienes a través del transporte de carga para el Municipio de Morelia. No obstante, se recomienda diseñar un estudio particular para determinar una política de gestión del transporte de carga en la ciudad, ya que se identificó que la ausencia de infraestructura dedicada para la carga y descarga provoca la invasión de carriles ciclistas, banquetas o carriles de circulación, principalmente en calles de alto flujo vehicular en la zona central.

SI4.17.4. Transporte privado

Son vehículos de uso privado aquellos destinados a satisfacer las necesidades particulares de sus propietarios, poseedores o conductores; su circulación es libre por todas las vías públicas del Estado, sin más limitación que el cumplimiento de dicha Ley, su reglamento y demás disposiciones aplicables. La movilidad realizada a través de vehículos particulares en sus diversas modalidades es el que entendemos como "transporte privado".

En la Zona Metropolitana de Morelia muestra que el principal motivo de viaje de la población usuaria de transporte privado es el trabajo representado por un 77%, seguido por un 10% por motivo de estudios. Esta distribución de viajes tiene un comportamiento similar a los viajes de transporte público primero por trabajo, y segundo por estudio, pese a que los porcentajes de viajes por motivo de trabajo son mayores en transporte privado.

Sobre las personas ocupantes del vehículo, el 66% de los vehículos fueron ocupados solo por la persona conductora y 27% abordaban dos personas. En términos de ocupación y eficiencia, existe un gran volumen de vehículos particulares ocupados por una sola persona.

- El factor de ocupación promedio por vehículo es de 1.60 para la Zona Metropolitana de Morelia
- El tiempo de traslado en auto particular es relativamente corto, el 46% dura de 15 a 30 minutos en promedio para llegar a su destino, un 27% indica que su tiempo de viaje es de 30 a 45 min.
 - El 36% de las personas usuarias declaró que su frecuencia de viaje es de 4 a 5 veces por semana, el 33% dijo que su viaje lo hacen casi a diario, de 6 a 7 veces por semana, un 16% lo realiza de 2 a 3 veces y un 15% mencionaron que sólo lo realizan una vez a la semana.

SI4.17. Movilidad

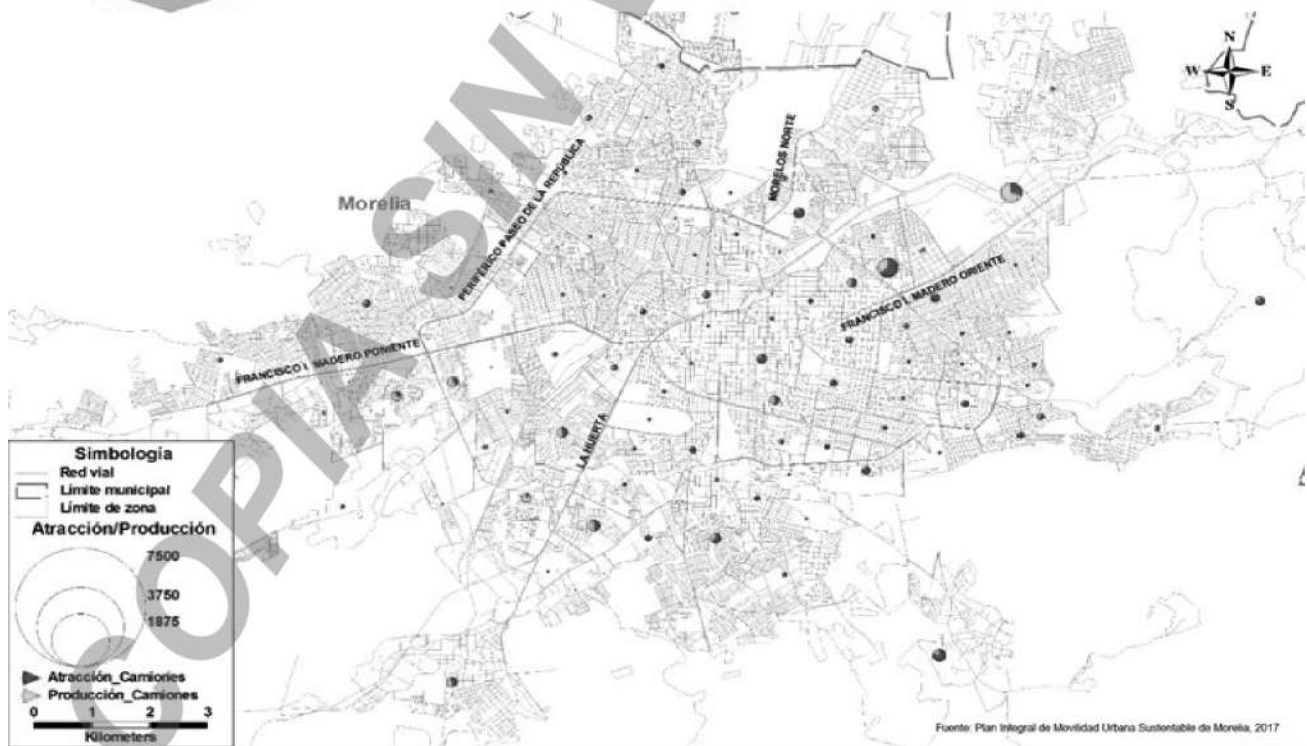

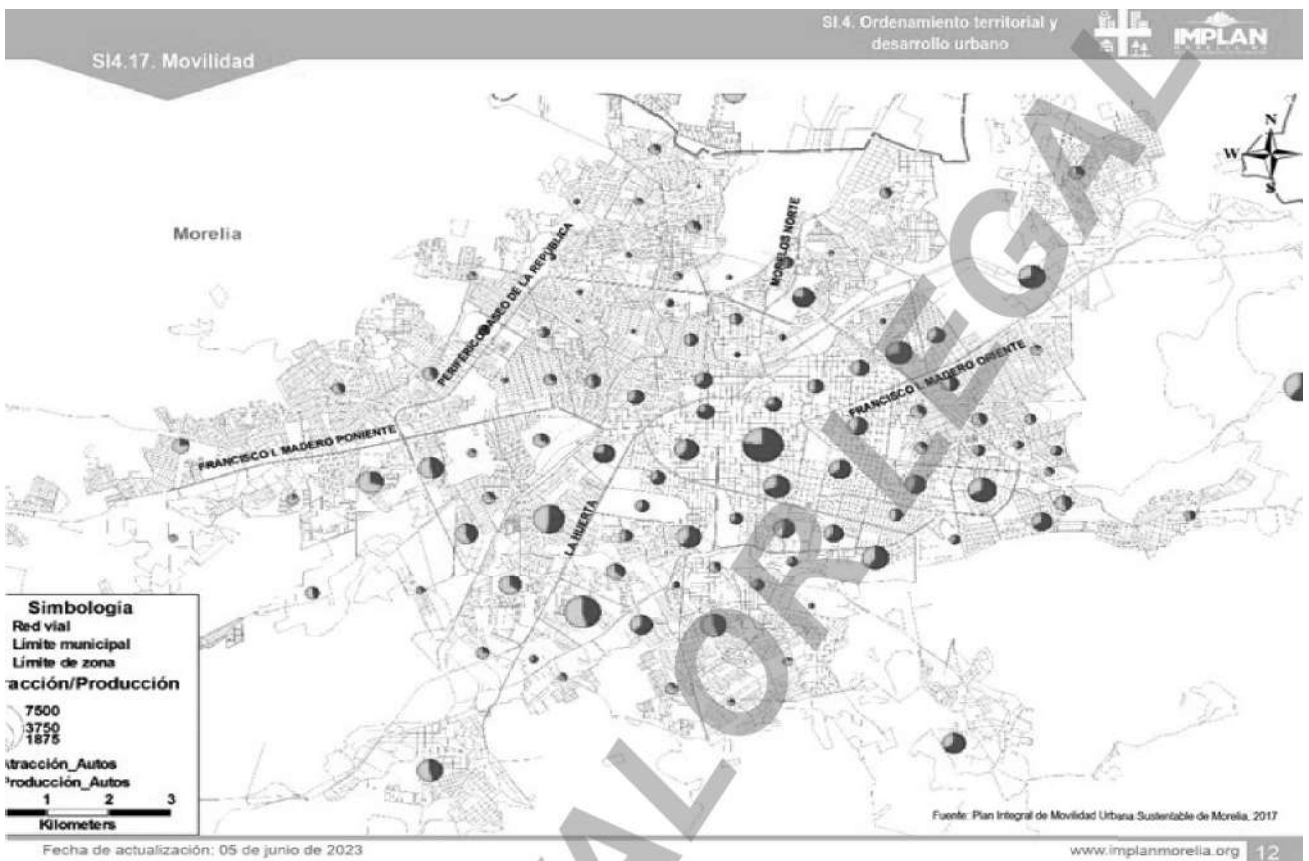

SI4. Ordenamiento territorial y desarrollo urbano

SI4.17. Movilidad

SM 17.5. Equipamiento y mobiliario para la movilidad (intra e interurbana)

Equipamiento y mobiliario para la movilidad (intra e interurbana): caracterización y descripción

Como equipamiento y mobiliario necesario para la movilidad se consideran:

- estacionamientos en vía pública y en lotes privados o con acceso público restringido;
- los puntos de parada para el transporte;
- estaciones de transferencia de transporte público urbano y suburbano;
- sitios de taxi;
- los dispositivos de control de tránsito, tipo semáforos.

De acuerdo con el Plan Integral de Movilidad Urbana Sustentable de Morelia, 2017, en el Municipio de Morelia se ubican 145 estacionamientos públicos, de los cuales 106 son de servicio al público general y 39 son lotes privados o con acceso restringido, tales como estacionamientos en hoteles, comercios con acceso restringido a clientes, entre otros. Estos últimos están concentrados en la zona centro de la ciudad y en una porción del área del periférico al suroeste de la ciudad.

Se actualizó y clasificaron el tipo de parada existente. Se identifican un total de 641 puntos de parada con algún tipo de infraestructura, como se observa en el mapa la concentración de esta señalética se encuentra en el centro de la ciudad.

Se identifican un total de 641 puntos de parada con algún tipo de infraestructura.

Existen 4 estaciones de transferencia ubicadas en los 4 puntos cardinales de la ciudad, cuyos servicios no son homogéneos, ya que mezclan rutas urbanas y suburbanas, algunas incluyen la entrada de rutas federales y otras son solamente suburbanas:

- la Central de Autobuses de Morelia
- la Central de Autobuses Foráneos del Norte
- la Central de Autobuses Foráneos del Oriente
- la Central de Autobuses Foráneos del Sur

Los dispositivos de control de tránsito que se identificaron en el Municipio son solamente semáforos peatonales y vehiculares. Existen en total 136 intersecciones semaforizadas, de las cuales 103 son vehiculares y 33 son peatonales.

Fecha de actualización: 05 de junio de 2023

www.implanmorelia.org 13

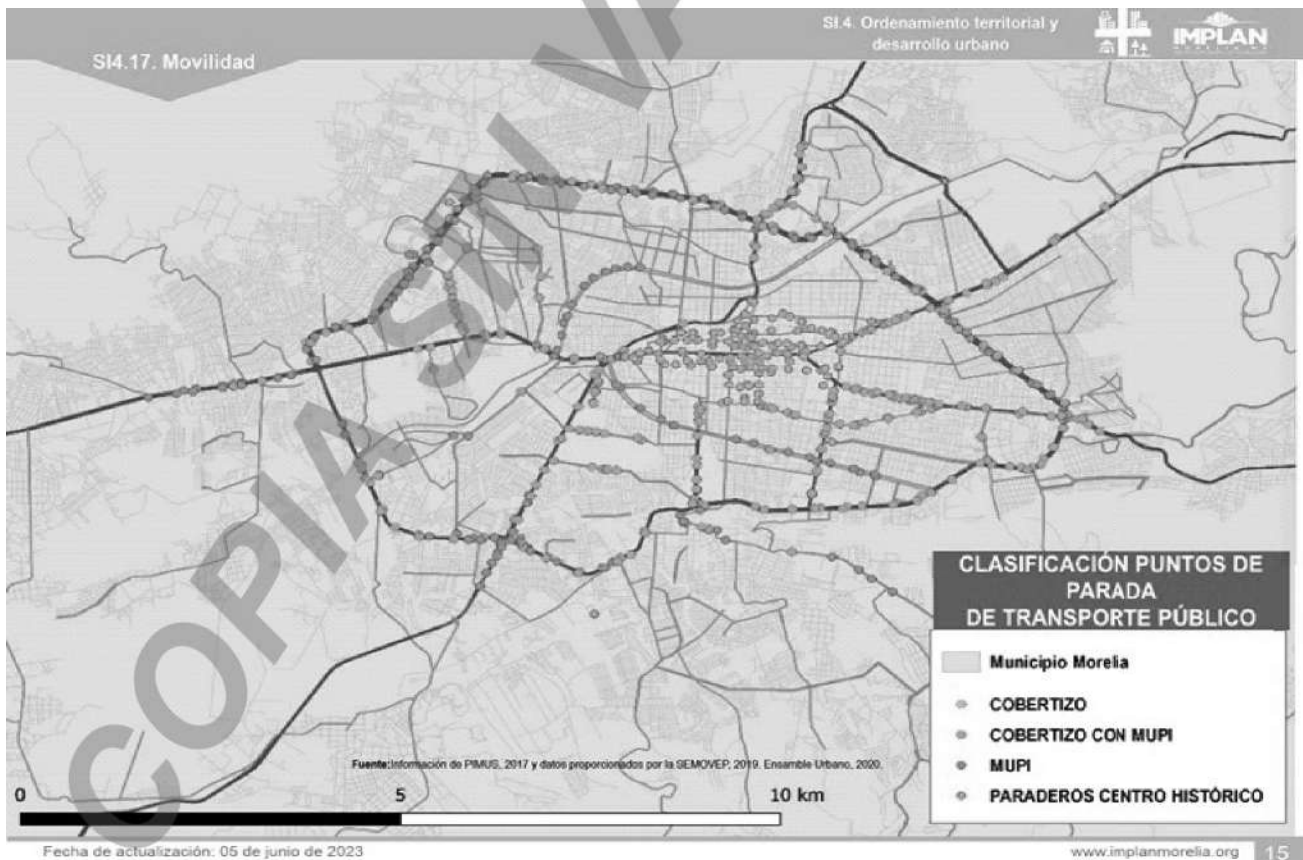
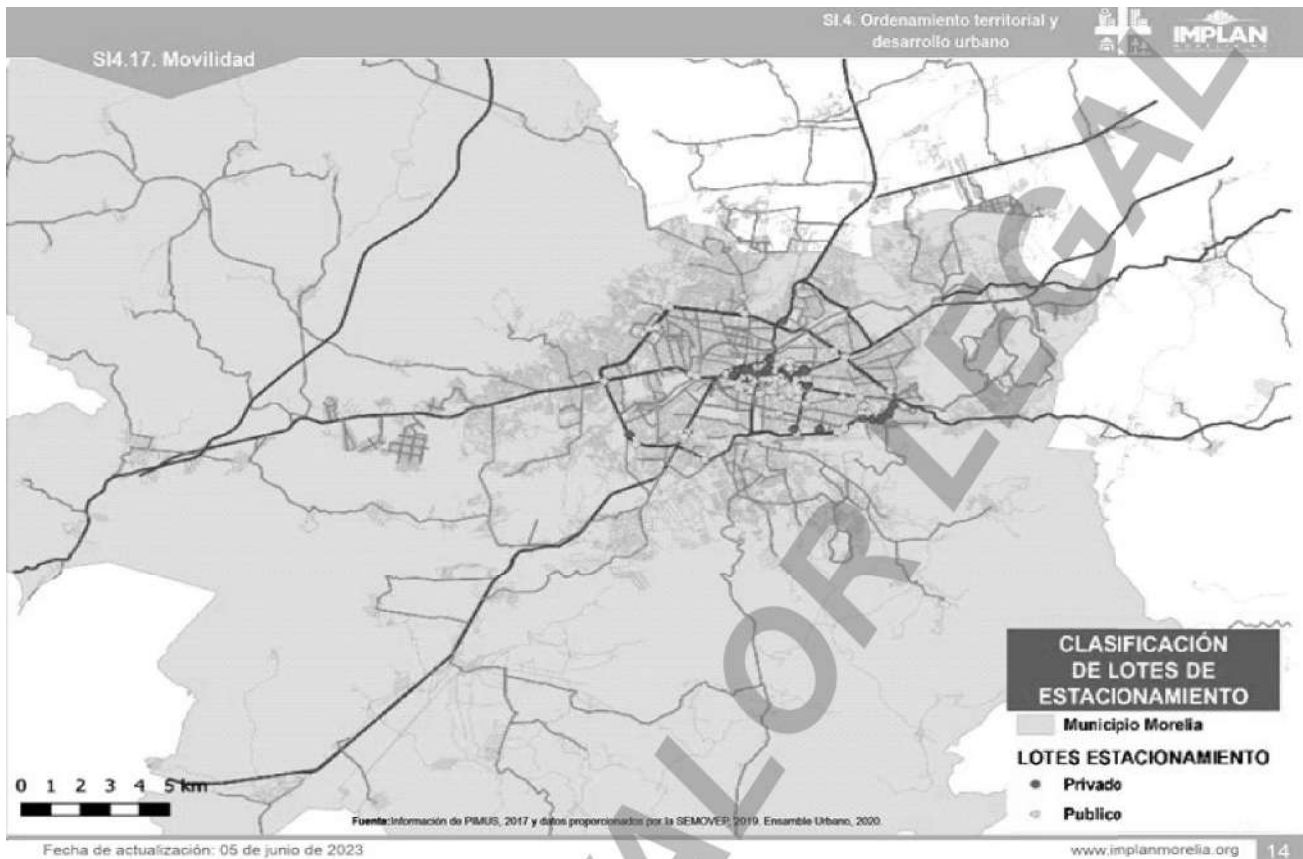

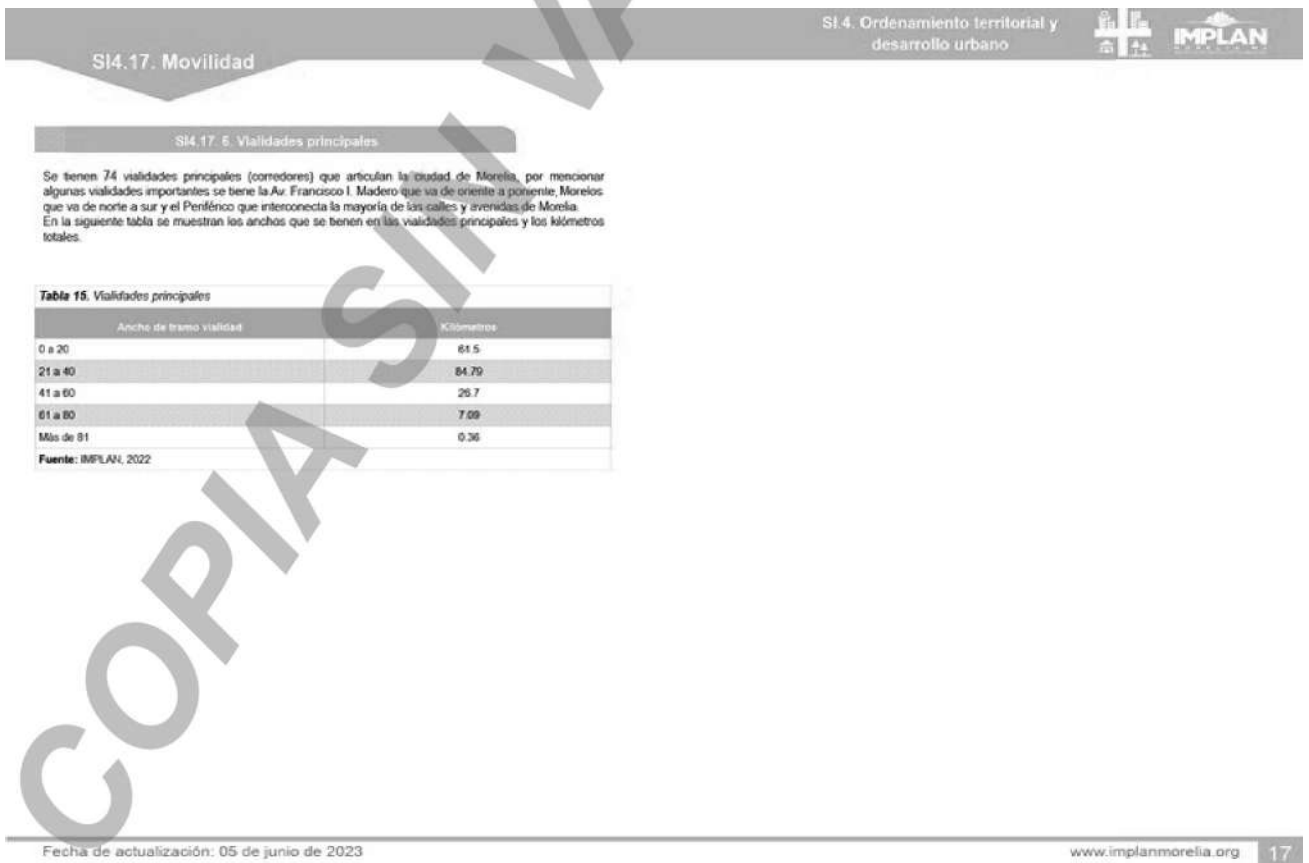
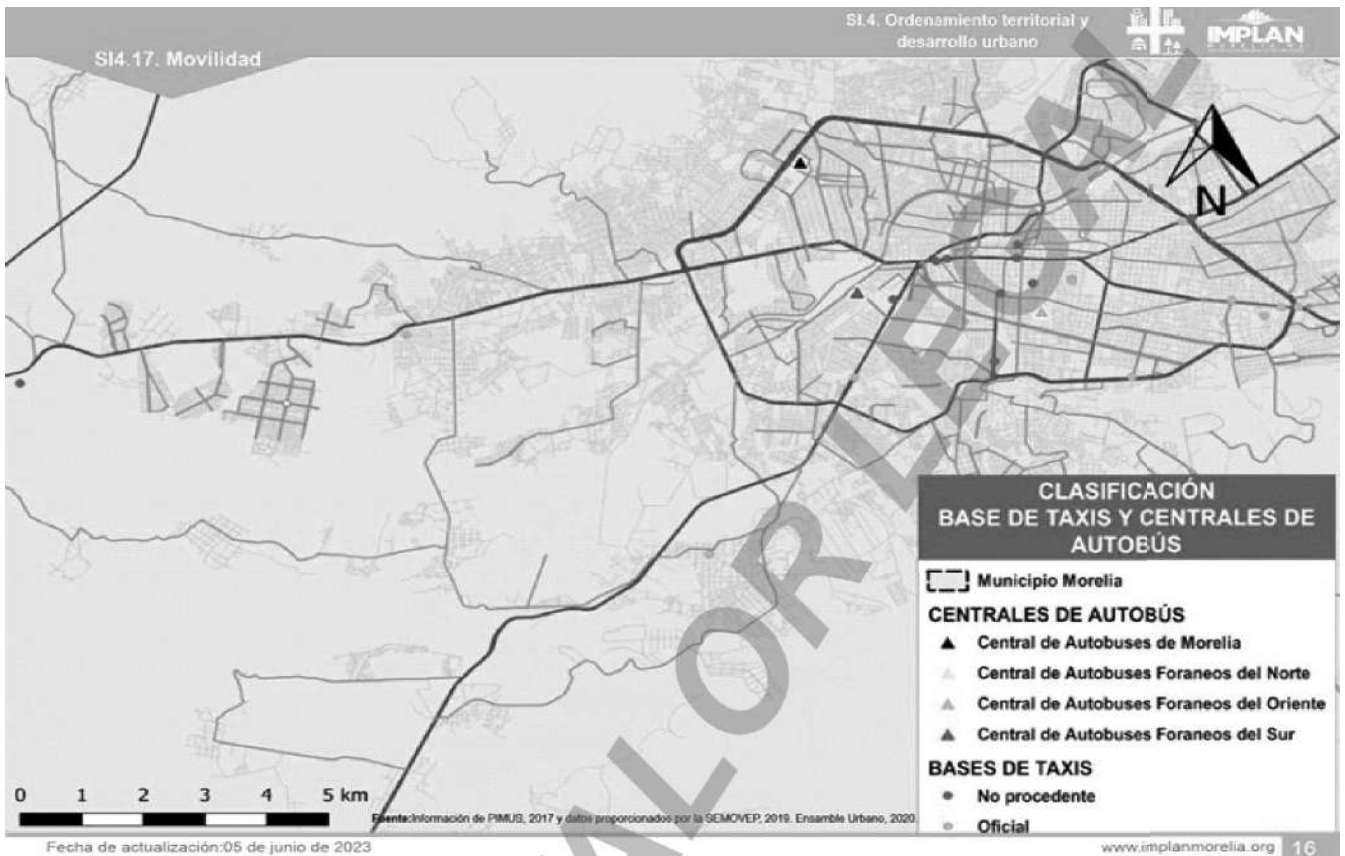

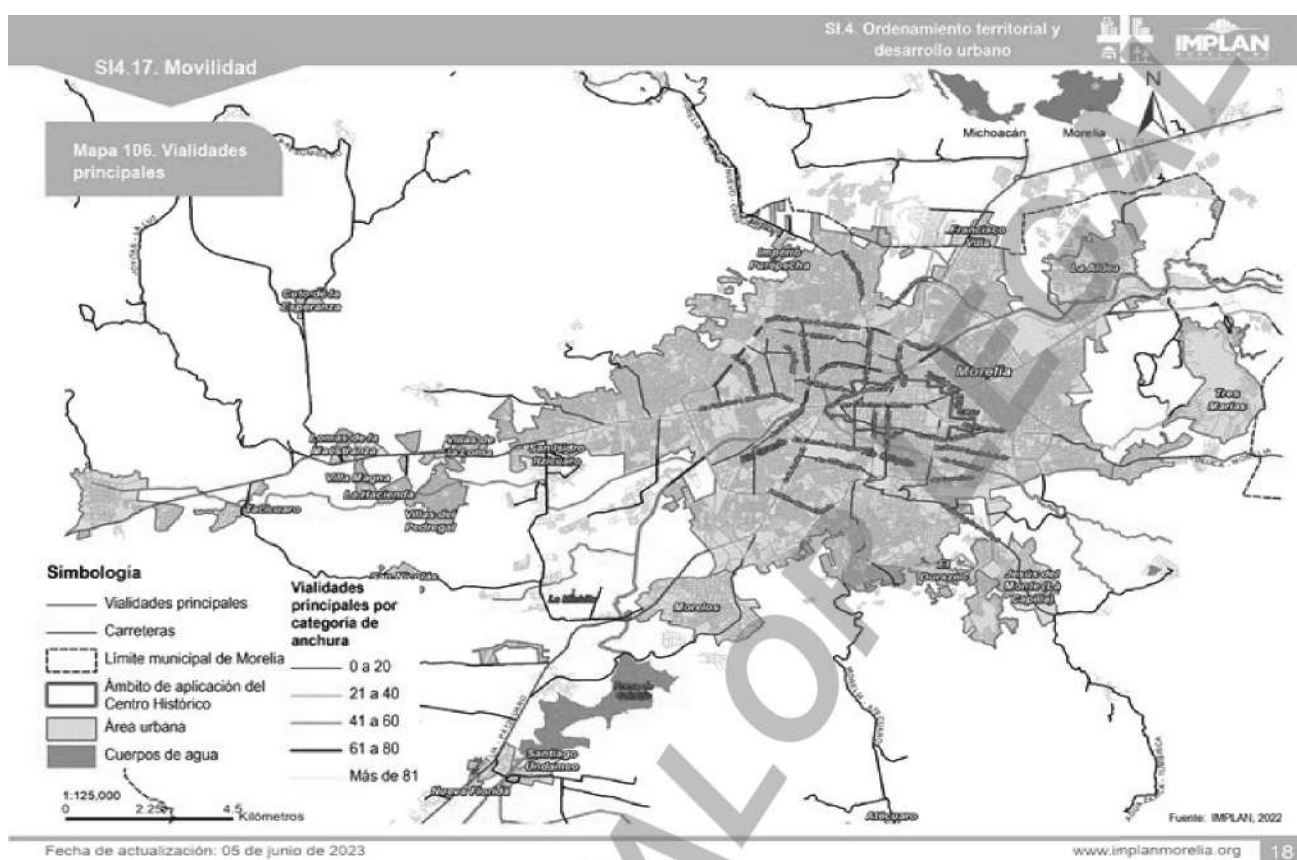

SI 4. Ordenamiento territorial y desarrollo urbano

SI4.17. Movilidad

Bibliografía

- INEGI (2015) Encuesta intercensal. Recuperado de: <https://www.inegi.org.mx/programas/intercensal/2015/>
- Ensamble Urbano (2020) Programa municipal de desarrollo urbano de Morelia. Capítulo de Movilidad. Recuperado de: http://morelia.morelia.gob.mx/Archivos/Transp/Morelia/A4352024elOce/Enc2020/capitulo_movilidad.pdf
- INEGI (2019) Vehículos de motor registrados en circulación. Recuperado de: <https://www.inegi.org.mx/programas/vehiculosmotor/>
- INEGI (2014) Características de las localidades y del entorno urbano. Recuperado de: <https://www.inegi.org.mx/programas/leu/2014/>
- INEGI (2022) Vehículos de motor registrados en circulación. Recuperado de: <https://www.inegi.org.mx/programas/vehiculosmotor/>
- SEDUM (2019) Inventario. Recuperado de: <http://semovip.morelia.gob.mx/>
- TRANSCONSULT (2017) Plan Integral de Movilidad Urbana Sustentable de Morelia, Michoacán. Recuperado de: <https://www.transconsult.com/post/plan-integral-de-movilidad-urbana-sustentable-morelia-mexico>

Fecha de actualización: 05 de junio de 2023

www.implanmorelia.org 18

SI4.18. Subcentros

SI4.18.1. Subcentros urbanos

Los subcentros urbanos son áreas estratégicas, donde predominan ciertos tipos de equipamiento y su dinámica proporciona servicios particulares a la población. Identificar estas zonas, permite potenciar las oportunidades y dinámicas del lugar, además de que se pueden hacer mejoras y resolver las carencias de infraestructura y equipamiento específicas que se requieran.

En el municipio de Morelia se identificaron subcentros urbanos por la concentración de equipamiento de administración y gobierno, comercio y servicios, educativo, industrial y salud. En las siguientes tablas se muestran cada uno de los subcentros urbanos con su equipamiento y vialidades principales.

Tabla 1. Subcentros urbanos

Tipo	Total	Nombre del subcentro
Administración y gobierno	2	Manantiales
		Policía y tránsito
Comercio y servicios	7	La Huerta
		Av. Pedregal y monumento
		Independencia
		La Américas
		Central de abasto
		Plaza estado
		Villas del Pedregal
Educación y cultura	5	UNAM - ENEF
		CU
		Altozano
		Zoológico
Industrial	1	Tecnológico Salamanca
		Zona industrial
Transporte	1	Central de autobuses
Salud	1	Ciudad salud

Fuente: Elaboración propia, IMPLAN 2022.

Tabla 2. Equipamiento y vialidades principales del subcentro UNAM-ENEF

Equipamiento	Tipo	Numero de equipamiento o vialidad
Educación	Licenciatura	5
Comercio	Tianguis	1
	Comercio al por menor	22
Vialidades principales		1

Fuente: DENUE, 2022

Tabla 3. Equipamiento y vialidades principales del subcentro la Huerta

Equipamiento	Tipo	Numero de equipamiento o vialidad
Salud	Servicio médico privado	2
	Primaria	1
Educación	Capacitación para el trabajo	2
	Licenciatura	2
	Colegio multigrav	2
Abasto	Rastro municipal	1
Comercio	Tianguis	1
	Comercio al por menor	185
	Comercio al por mayor	8
Comunicación	Operadores de telecomunicaciones	1
Espacio público	Cancha deportiva	1
Servicio	Gasolinera	4
Vialidades principales		2

Fuente: DENUE, 2022

SI4.18. Subcentros

Tabla 4. Equipamiento y vialidades principales del subcentro zoológico

Equipamiento	Tipo	Numero de equipamiento o vialidad
Salud	Servicio médico privado	2
	Guardería	1
Educación	Educación especial	1
	Preescolar	2
	Primaria	2
	Secundaria	2
	Licenciatura	2
	Artes y deportes	1
	Educación para adultos	1
Cultura	Centro cultural	1
Comercio	Tianguis	1
	Comercio al por menor	132
	Comercio al por mayor	8
Espacio público	Zoológico	2
Servicio	Áreas verdes	3
Servicio	Borroneo	1
Vialidades principales		4

Fuente: DENUE, 2022

Tabla 5. Equipamiento y vialidades principales del subcentro policía y tránsito

Equipamiento	Tipo	Numero de equipamiento o vialidad
Salud	Servicio médico forense	2
	Consultorio	1
	Guardería	1
Asistencia social	Comedor comunitario	1
	Educación especial	2
Educación	Preescolar	4
	Primaria	1
	Secundaria	1
	Licenciatura	3
	Artes y deportes	2
Comercio	Comercio al por menor	169
	Comercio al por mayor	2
Administración	Fiscalía General del Estado de Michoacán	1
Espacio público	Jardín	1
Servicio	Gasolinera	1
Servicio	Estación de gas	1
Vialidades principales		2

Fuente: DENUE, 2022

SI4.18. Subcentros

SI.4. Ordenamiento territorial y desarrollo urbano



Tabla 6. Equipamiento y vialidades principales del subcentro CU

Equipamiento	Tipo	Número de equipamiento o vialidad
Salud	Consulta externa	1
	Hospitalización	4
Cultura	Museo regional	1
	Centro cultural	1
Educación	Educación especial	2
	Preescolar	6
	Primaria	4
	Secundaria	1
	Bachillerato	3
	Capacitación para el trabajo	2
	Licenciatura*	1
	Antes y deportes	2
Comercio	Tianguis	3
	Comercio al por menor	633
	Comercio al por mayor	19
Espacio público	Área verde urbana	1
Vialidades principales		4

Fuente: DENUE, 2022
* Esta hace referencia a las licenciaturas del campus de la Universidad Michoacana

Tabla 7. Equipamiento y vialidades principales del subcentro manantiales

Equipamiento	Tipo	Número de equipamiento o vialidad
Salud	Servicios médicos privados	2
	Guardería	3
Asistencia social	Comedor comunitario	1
	Preescolar	2
Educación	Primaria	2
	Secundaria	1
	Licenciatura	1
Comercio	Tianguis	1
	Comercio al por menor	83
Administración	Comercio al por mayor	2
	Oficinas de gobierno municipal*	1
Vialidades principales		2

Fuente: DENUE, 2022

SI4.18. Subcentros

SI.4. Ordenamiento territorial y desarrollo urbano



Tabla 8. Equipamiento y vialidades principales del subcentro Independencia

Equipamiento	Tipo	Número de equipamiento o vialidad
Salud	Servicio médicos privados	5
Asistencia social	Guardería	1
	Año	1
Educación	Preescolar	3
	Primarias	4
	Bachillerato	2
	Licenciatura	5
	Educación para adultos	1
	Collegio multinivel	2
	Capacitación para el trabajo	3
	Antes y deportes	6
Comercio	Auditorio	1
	Tianguis	1
	Mercados	2
	Comercio al por menor	1537
	Comercio al por mayor	49
Comunicación	Comunicación de telecomunicaciones	1
Espacio público	Área verde	1
	Plaza	1
Vialidades principales		2

Fuente: DENUE, 2022

Tabla 9. Equipamiento y vialidades principales del subcentro Américas

Equipamiento	Tipo	Número de equipamiento o vialidad
Salud	Servicios médicos privados	4
Asistencia social	Guardería	1
Educación	Preescolar	2
	Collegios multinivel	4
	Antes y deportes	4
Comercio	Comercio al por menor	260
	Comercio al por mayor	16
Comunicación	Operadores de telecomunicaciones	5
Espacio público	Área verde	1
Vialidades principales		5

Fuente: DENUE, 2022

Tabla 10. Equipamiento y vialidades principales del subcentro abasto

Equipamiento	Tipo	Número de equipamiento o vialidad
Asistencia social	Comedor comunitario	1
Comercio	Comercio al por menor	304
	Comercio al por mayor	383
Abasto	Central de abasto	1
Comunicación	Oficina de correos	1
Servicio	Gasolinera	1
Vialidades principales		2

Fuente: DENUE, 2022

SI4.18. Subcentros

SI.4. Ordenamiento territorial y desarrollo urbano



Tabla 11. Equipamiento y vialidades principales del subcentro Industrial

Equipamiento	Tipo	Número de equipamiento o vialidad
Educación	Licenciatura	1
	Artes y deportes	1
Comercio	Comercio al menor	33
	Comercio al mayor	36
Servicio	Gasolinera	2
Vialidades principales		3

Fuente: DENUE, 2022

Tabla 12. Equipamiento y vialidades principales del subcentro tecnológico salamanca

Equipamiento	Tipo	Número de equipamiento o vialidad
Salud	Servicios médicos privados	2
	Instituto de seguridad y servicios sociales para los trabajadores del estado	1
Educación	Preescolar	2
	Primaria	1
	Secundaria	2
	Licenciatura	3
	Educación para adultos	1
Cultura	Educación especial	1
	Artes y deportes	1
	Biblioteca pública municipal	1
Comercio	Tianguis	2
	Mercado fijo	1
	Comercio al por menor	495
	Comercio al por mayor	11
	Operadores de telecomunicación	1
Vialidades principales		3

Fuente: DENUE, 2022

Tabla 13. Equipamiento y vialidades principales del subcentro plaza estado

Equipamiento	Tipo	Número de equipamiento o vialidad
Comercio	Comercio al por menor	39
	Comercio al por mayor	4
Comunicación	Operadores de telecomunicaciones	2
Asistencia social	Sistema Nacional para el Desarrollo Integral de la Familia	1
Vialidades principales		1

Fuente: DENUE, 2022

Tabla 14. Equipamiento y vialidades principales del subcentro central de autobuses

Equipamiento	Tipo	Número de equipamiento o vialidad
Salud	Sistema Nacional para el Desarrollo Integral de la Familia	1
	Bachillerato	1
Educación	Comercio al por menor	43
	Comercio al por mayor	2
Comunicación	Operadores de telecomunicaciones	1
Transporte	Central de autobuses	1
	Gasolinera	1
Servicio	Bomberos	1
Vialidades principales		1

Fuente: DENUE, 2022

Fecha de actualización: 07 de diciembre de 2022

www.implanmorelia.org 5

SI4.18. Subcentros

SI.4. Ordenamiento territorial y desarrollo urbano



Tabla 15. Equipamiento y vialidades principales del subcentro monumento

Equipamiento	Tipo	Número de equipamiento o vialidad
Salud	Servicios médicos privados	4
Asistencia social	Guardería	1
	Funeraria	2
Educación	Preescolar	2
	Primarias	2
	Capotación para el trabajo	2
	Artes y deportes	1
	Tianguis	1
Comercio	comercio al por menor	258
	comercio al por mayor	19
Comunicación	Operadores de telecomunicaciones	1
Servicio	Gasolinera	4
	Estaciones de gas	1
Administración	Tribunal de justicia estatal	1
	Polanco de justicia estatal	1
Espacio público	Plaza	1
	Área verde	1
Vialidades principales		4

Fuente: DENUE, 2022

Tabla 16. Equipamiento y vialidades principales del subcentro hospitales

Equipamiento	Tipo	Número de equipamiento o vialidad
Asistencia social	Instituto Mexicano del Seguro Social	1
	Instituto de Seguridad y Servicios sociales para los Trabajadores del Estado	1
Salud	Secretaría de salud	1
Comercio	Comercio al por menor	1
Vialidades principales		1

Fuente: DENUE, 2022

Tabla 17. Equipamiento y vialidades principales del subcentro Altozano

Equipamiento	Tipo	Número de equipamiento
Salud	Servicios privados	1
	Secundaria	1
Educación	Bachillerato	2
	Colegios multinivel	3
	Licenciatura	4
Cultura	Biblioteca	1
Comercio	Comercio al por menor	158
	Comercio al por mayor	2
Comunicación	Operadores de telecomunicaciones	3
Servicio	Gasolinera	1
Vialidades principales		5

Fuente: DENUE, 2022

Fecha de actualización: 07 de diciembre de 2022

www.implanmorelia.org 6

SI4.18. Subcentros

SI.4. Ordenamiento territorial y desarrollo urbano



Tabla 18. Equipamiento y vialidades principales del subcentro Villas del Pedregal

Equipamiento	Tipo	Número de equipamientos
Salud	Servicios médicos privados	1
Asistencia social	Guardería	2
	Preescolar	2
	Primarias	3
	Secundarias	1
	Bachillerato	1
	Colegios multinivel	1
	Educación para adultos	1
	Capacitación para el trabajo	2
Educación	Artes y deportes	4
Cultura	Ludoteca	1
	Comercio al por menor	406
Comercio	Comercio al por mayor	1
	Tianguis	1
Servicio	Bomberos	1

Fuente: DENUE, 2022

Fecha de actualización: 07 de diciembre de 2022

www.implanmorelia.org 7

SI4.18. Subcentros

SI.4. Ordenamiento territorial y desarrollo urbano



Mapa 1. Subcentros urbanos

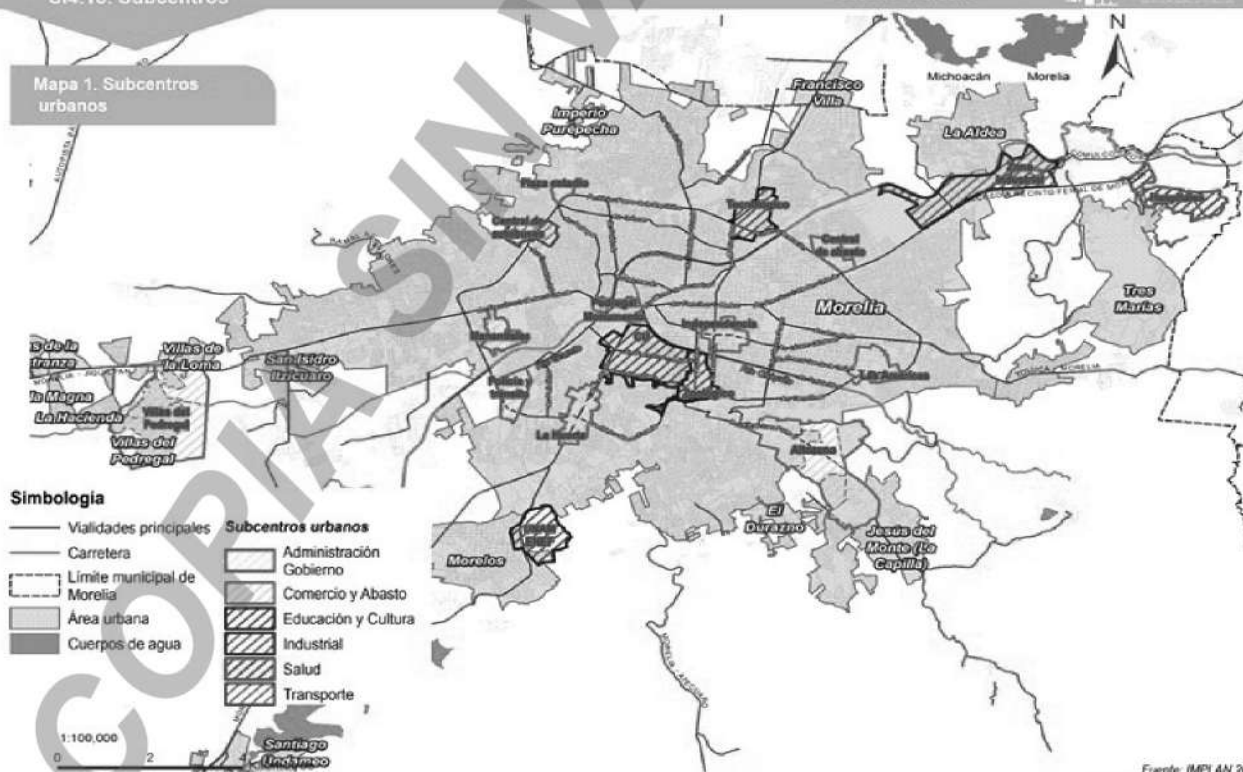

Fecha de actualización: 07 de diciembre de 2022

www.implanmorelia.org 8

SI4.18. Subcentros

SI.4. Ordenamiento territorial y desarrollo urbano



SI4.18.1. Subcentros rurales

Los subcentros rurales están representados por las cabeceras de tenencia, en donde se encuentran las comunidades rurales más grandes en población y que tienen interconectadas con las localidades rurales circundantes, además que en esta localidades hay mayor concentración de equipamiento. En las siguientes tablas se muestran cada uno de los subcentros rurales con su equipamiento

Tabla 19. Subcentro rural Atlapexco

Equipamiento	Tipo	Número de equipamiento
Salud	Servicio médico municipal	1
	Preescolar	1
Educación	Primaria	1
	Secundaria	1
Comercio	Tianguis	1
Espacio Público	Plaza	1
	Área verde	1
	Cancha deportiva	1
	Plaza de toros	1
Servicio	Cementerio	1

Fuente: DENUE, 2022

Tabla 20. Subcentro rural Atzacualtlan

Equipamiento	Tipo	Número de equipamiento
Salud	IMSS-Bienestar	1
Educación	Preescolar	1
	Primaria	1
	Secundaria	1
Espacio Público	Plaza	1
	Plaza de toros	1

Fuente: DENUE, 2022

Tabla 21. Subcentro rural Capula

Equipamiento	Tipo	Número de equipamiento
Salud	Servicio médico	2
Asistencia social	Funeraria	2
	Centro comunitario	1
Educación	Preescolar	2
	Primarias	1
	Secundarias	1
	Bachillerato	1
	Artes y deportes	2
	Educación para adultos	1
Cultura	Biblioteca	1
	Comercio al por menor	182
Comercio	Comercio al por mayor	5
	Tianguis	2
	Plaza	3
Espacio Público	Cancha deportiva	2
	Plaza de toros	1

Fuente: DENUE, 2022

Tabla 22. Subcentro rural Chiquimilco

Equipamiento	Tipo	Número de equipamiento
Salud	IMSS-Bienestar	1
Educación	Primaria	1
	Secundarias	1
Comercio	Tianguis	1
	Plaza	1
Espacio Público	Plaza de toros	1

Fuente: DENUE, 2022

Fecha de actualización: 07 de diciembre de 2022

www.implanmorelia.org 9

SI4.18. Subcentros

SI.4. Ordenamiento territorial y desarrollo urbano



Tabla 23. Subcentro rural Culo de la Esperanza

Equipamiento	Tipo	Número de equipamiento
Salud	IMSS-Bienestar	1
Educación	Preescolar	1
	Primaria	1
	Secundaria	1
Comercio	Tianguis	1
	Plaza	1
Espacio Público	Plaza de toros	1

Fuente: DENUE, 2022

Tabla 24. Subcentro rural Jesús del Monte

Equipamiento	Tipo	Número de equipamiento
Salud	Servicio médico	1
Asistencia social	Guardería	1
	Preescolar	3
Educación	Primaria	1
	Secundaria	1
	Licenciatura	1
	Artes y deportes	1
	Collegio Multinivel	1
Comercio	Comercio al por menor	109
	Comercio al por mayor	7
	Tianguis	2
Espacio Público	Áreas verdes	17
	Cancha deportiva	2
Servicio	Cementerio	1

Fuente: DENUE, 2022

Tabla 25. Subcentro rural Morelos

Equipamiento	Tipo	Número de equipamiento
Salud	Secretaría de salud	1
	Servicio médico privado	1
Asistencia social	Comedor Comunitario	2
	Guardería	1
Educación	Asilo	1
	Preescolar	5
	Primaria	4
	Secundaria	1
	Bachillerato	2
	Licenciatura	3
	Artes y deportes	3
	Educación para adultos	1
Comercio	Comercio al por menor	447
	Comercio al por mayor	19
	Tianguis	3
Espacio Público	Plaza	2

Fuente: DENUE, 2022

Tabla 26. Subcentro rural San Miguel del Monte

Equipamiento	Tipo	Número de equipamiento
Salud	Servicio médico	1
Educación	Preescolar	1
	Primaria	1
Espacio Público	Cancha deportiva	1
	Recreación	Plaza de toros

Fuente: DENUE, 2022

Fecha de actualización: 07 de diciembre de 2022

www.implanmorelia.org 10

SI4.18. Subcentros

SI.4. Ordenamiento territorial y desarrollo urbano



Tabla 27. Subcentro rural San Nicolás de Obispo

Equipamiento	Tipo	Número de equipamiento
Salud	IMSS-Bienestar	1
	Preescolar	1
Educación	Primaria	2
	Secundaria	2
	Bachillerato	1
Comercio	Tianguis	1
Espacio Público	Piazas	2
	Cancha deportiva	1
	Plaza de toros	1

Fuente: DENUE, 2022

Tabla 29. Subcentro rural Taclicuaro

Equipamiento	Tipo	Número de equipamiento
Salud	IMSS-Bienestar	1
	Servicios médicos Municipales	1
Educación	Preescolar	1
	Primaria	1
	Secundaria	1
	Educación especial	1
Servicio	Cementerio	1
Espacio Público	Plaza	1
	Plaza de toros	1
	Cancha deportiva	1

Fuente: DENUE, 2022

Tabla 28. Subcentro rural Santiago Úndameo

Equipamiento	Tipo	Número de equipamiento
Salud	IMSS-Bienestar	2
	Preescolar	1
Educación	Primaria	1
	Secundaria	1
	Bachillerato	1
Comercio	Tianguis	1
Espacio Público	Piazas	2
	Cancha deportiva	1

Fuente: DENUE, 2022

Tabla 30. Subcentro rural Teremendo

Equipamiento	Tipo	Número de equipamiento
Salud	Secretaría de Salud	1
	Preescolar	1
Educación	Primaria	1
	Secundaria	1
	Inicial	1
Comercio	Tianguis	1
Espacio Público	Plaza	1
	Área verde	1
	Plaza de toros	1

Fuente: DENUE, 2022

SI4.18. Subcentros

SI.4. Ordenamiento territorial y desarrollo urbano



Tabla 31. Subcentro rural Trápetio

Equipamiento	Tipo	Número de equipamiento
Salud	IMSS-Bienestar	1
	Preescolar	1
Educación	Primaria	1
	Secundaria	1
	Licenciatura	1
Comercio	Comercio al por menor	2
	Tianguis	1
Servicio	Gasolinera	1
Espacios Públicos	Plaza	1
	Cancha deportiva	4

Fuente: DENUE, 2022

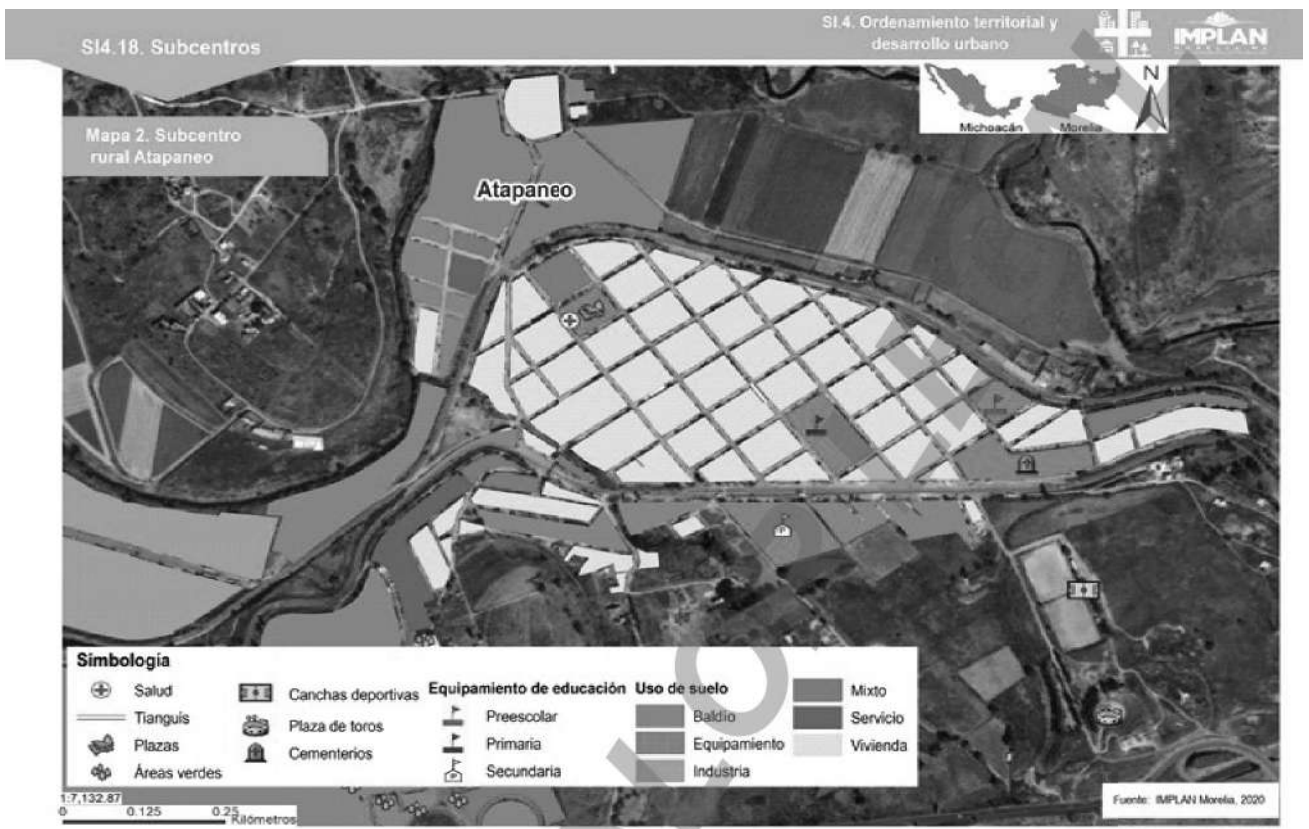

Fecha de actualización: 07 de diciembre de 2022

www.implanmorelia.org 13



Fecha de actualización: 07 de diciembre de 2022

www.implanmorelia.org 14

SI.4.18. Subcentros

SI.4. Ordenamiento territorial y desarrollo urbano



Mapa 4. Subcentro rural Capula

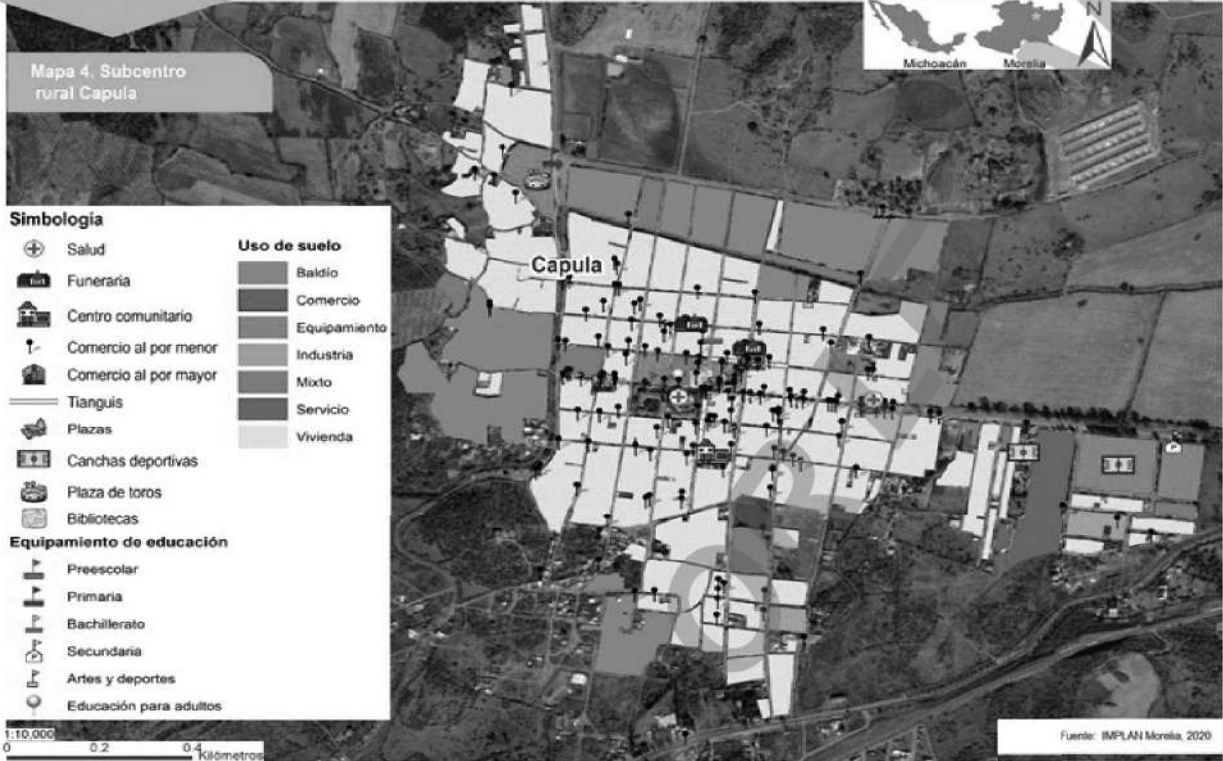

Fecha de actualización: 07 de diciembre de 2022

www.implanmorelia.org 15

SI.4.18. Subcentros

SI.4. Ordenamiento territorial y desarrollo urbano



Mapa 5. Subcentro rural Chiquimitio

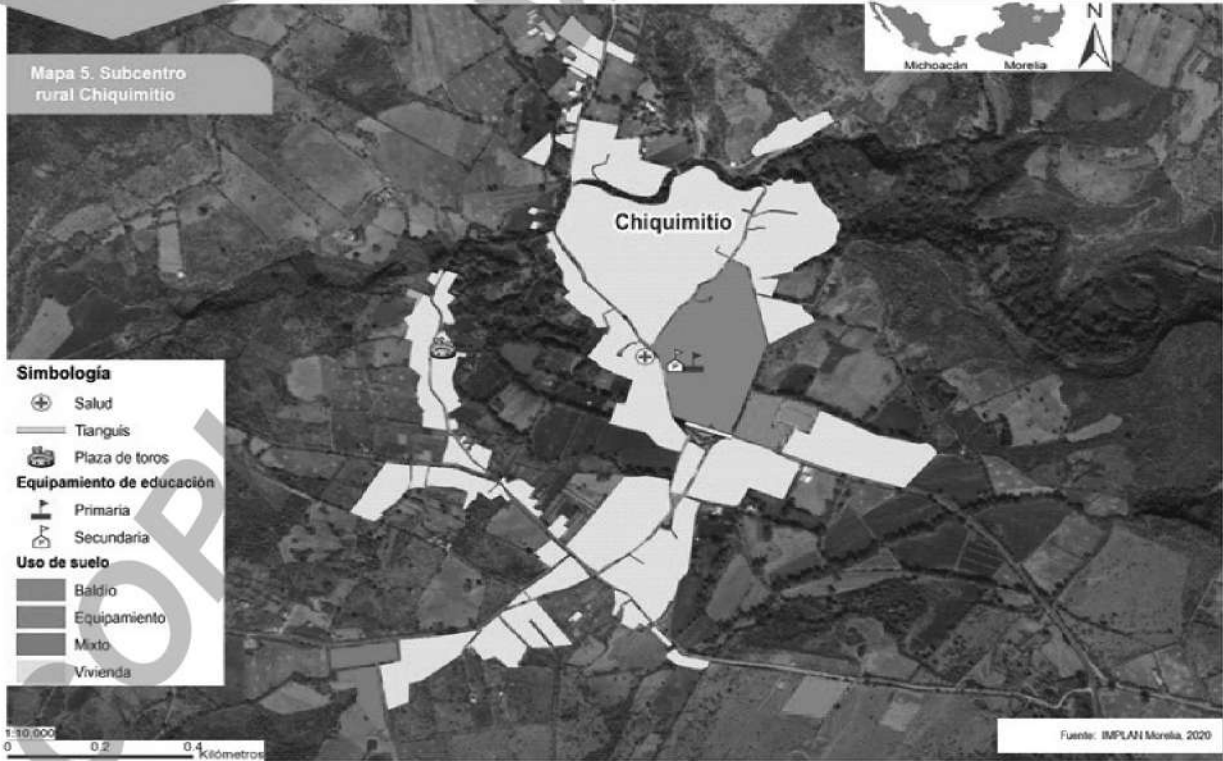

Fecha de actualización: 07 de diciembre de 2022

www.implanmorelia.org 16

SI4.18. Subcentros

SI.4. Ordenamiento territorial y desarrollo urbano



Mapa 6. Subcentro rural Cuto de la Esperanza



Fecha de actualización: 07 de diciembre de 2022

www.implanmorelia.org 17

SI4.18. Subcentros

SI.4. Ordenamiento territorial y desarrollo urbano

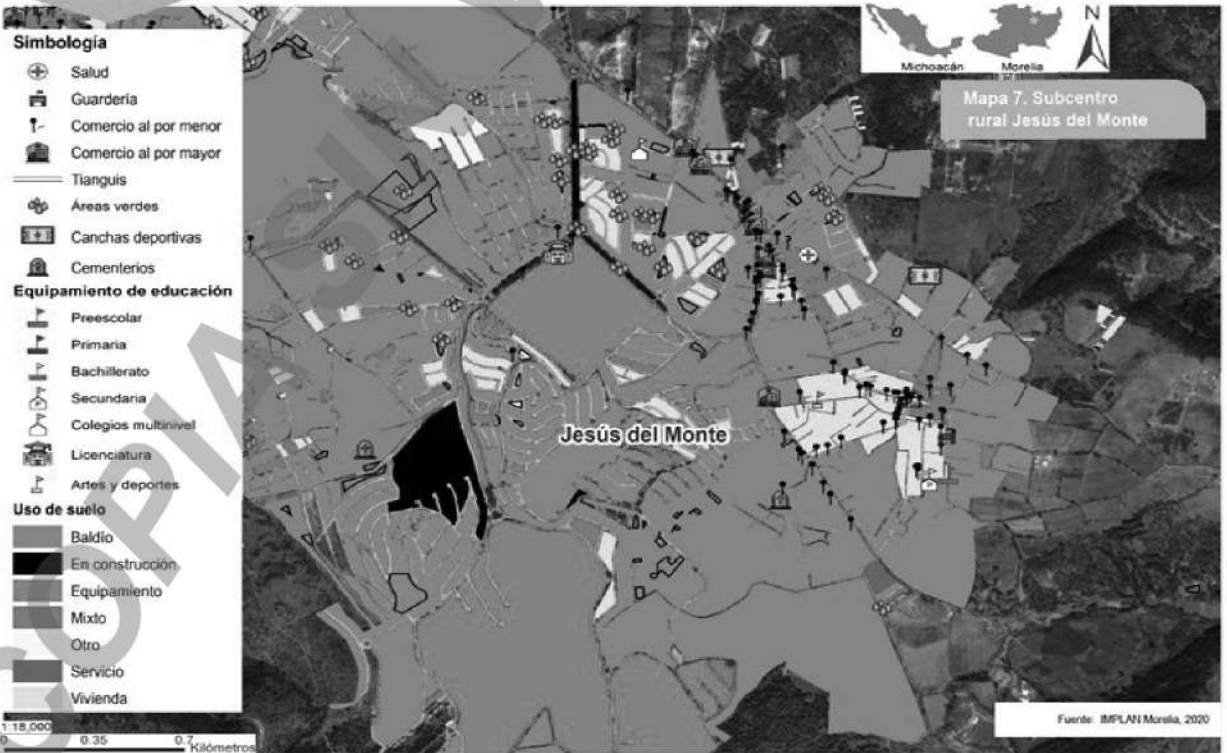

Fecha de actualización: 07 de diciembre de 2022

www.implanmorelia.org 18

SI4.18. Subcentros

SI.4. Ordenamiento territorial y desarrollo urbano



Mapa 8. Subcentro rural Morelos

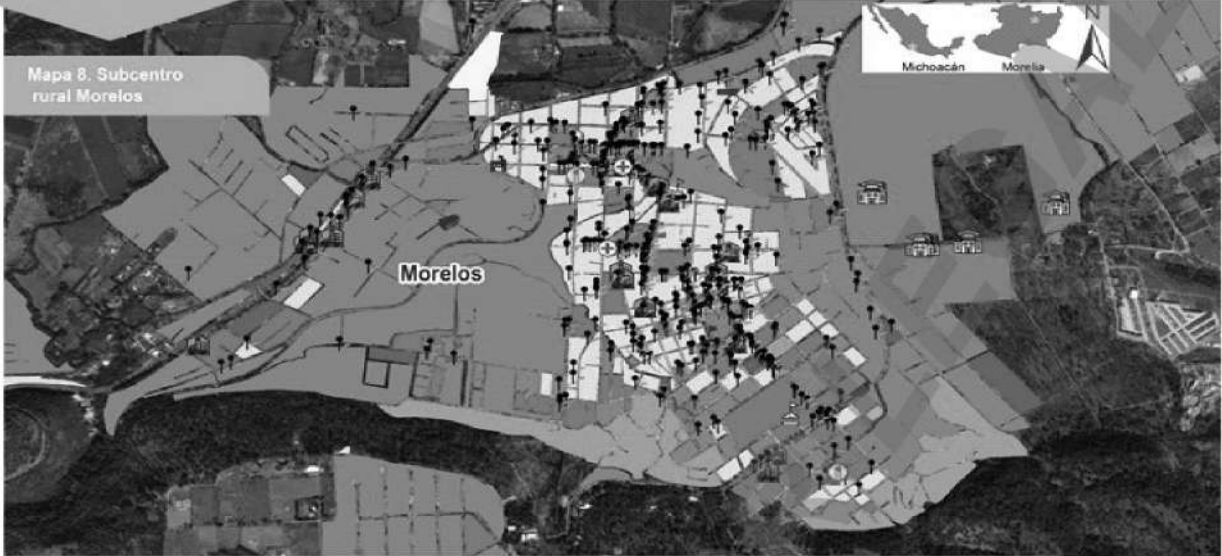

Simbología

Salud	Comercio al por menor	Equipamiento de educación	Secundaria	Uso de suelo	Industria
Asilo	Comercio al por mayor	Preescolar	Licenciatura	Baldío	Mixto
Comedor comunitario	Tianguis	Primaria	Artes y deportes	Comercio	Otro
Guardería	Plazas	Bachillerato	Educación para adultos	En construcción	Servicio
				Equipamiento	Vivienda

1:18,000
0 0.35 0.7 Kilómetros

Fuente: IMPLAN Morelia, 2020

Fecha de actualización: 07 de diciembre de 2022

www.implanmorelia.org 19

SI4.18. Subcentros

SI.4. Ordenamiento territorial y desarrollo urbano



Mapa 9. Subcentro rural San Miguel del Monte

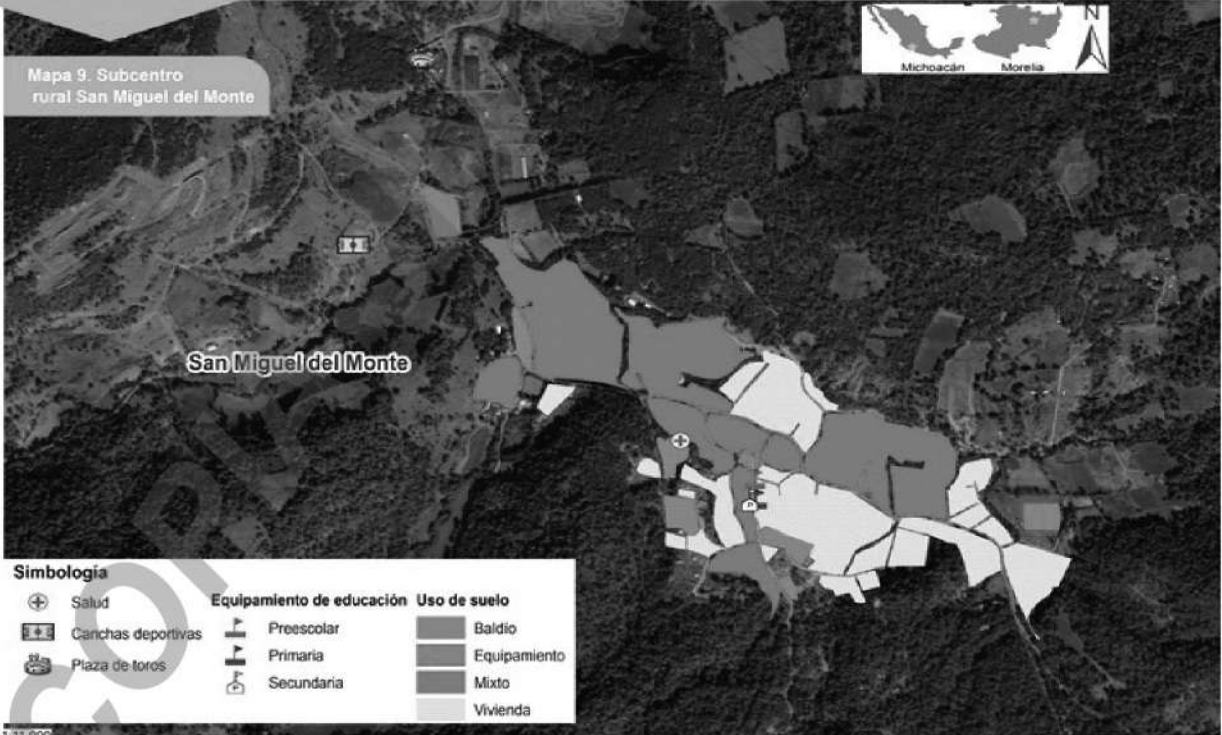

Simbología

Salud	Equipamiento de educación	Uso de suelo
Canchas deportivas	Preescolar	Baldío
Plaza de toros	Primaria	Equipamiento
	Secundaria	Mixto
		Vivienda

1:11,000
0 0.2 0.4 Kilómetros

Fuente: IMPLAN Morelia, 2020

Fecha de actualización: 07 de diciembre de 2022

www.implanmorelia.org 20

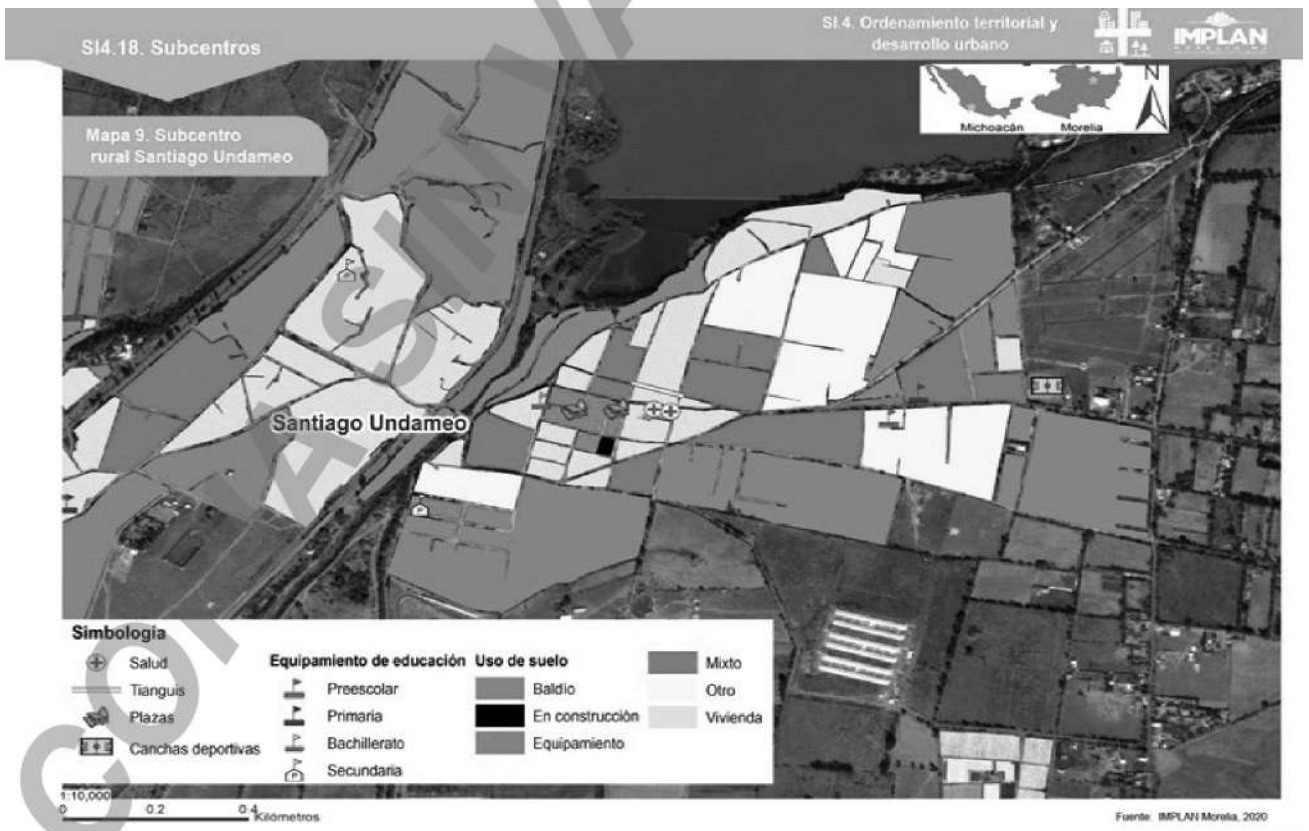
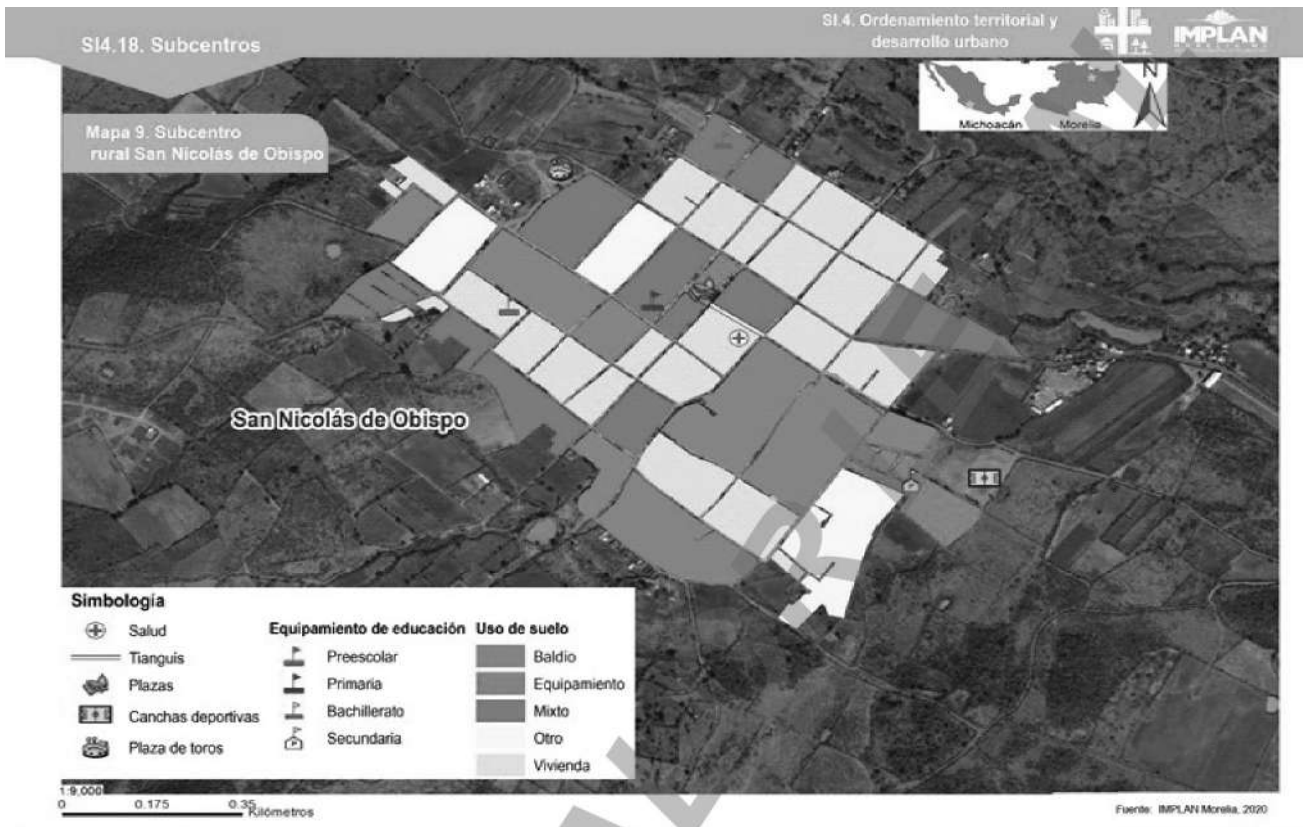

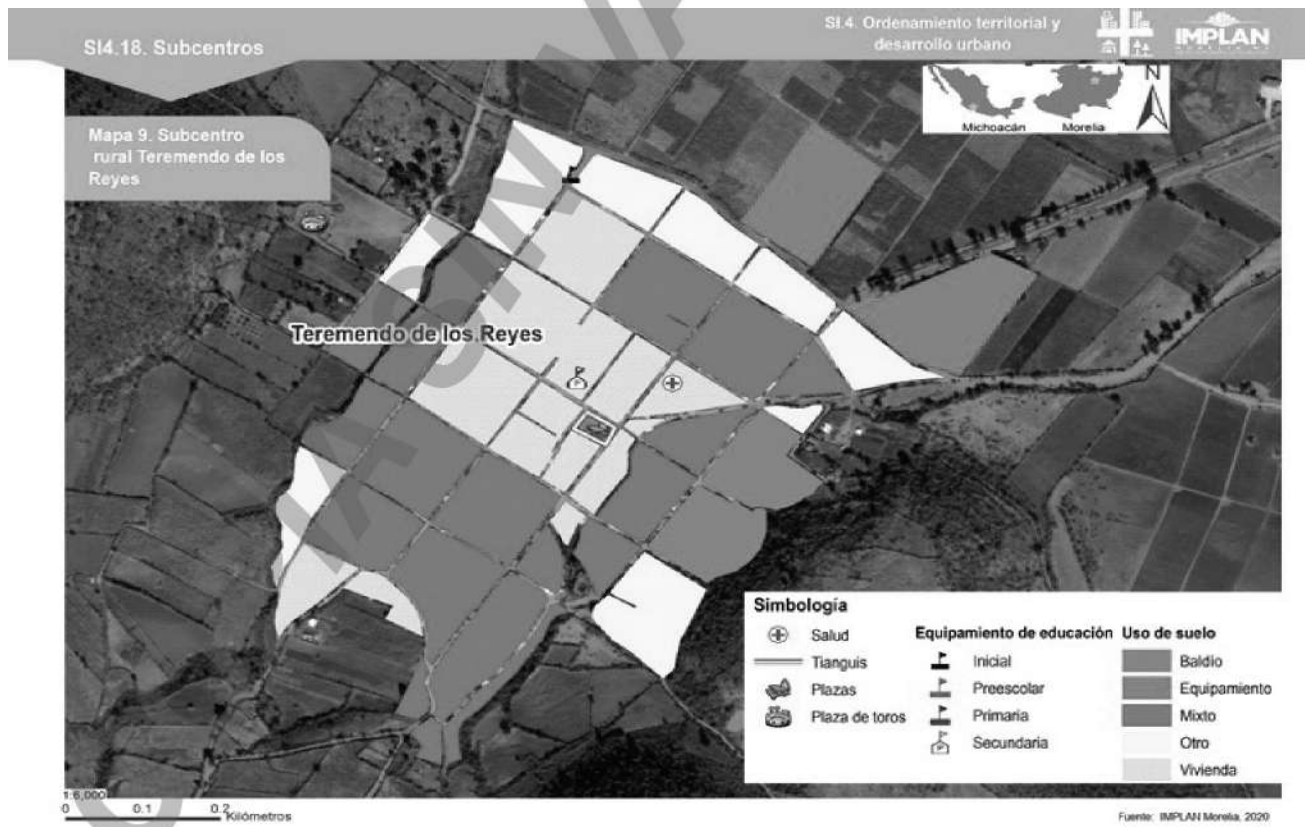
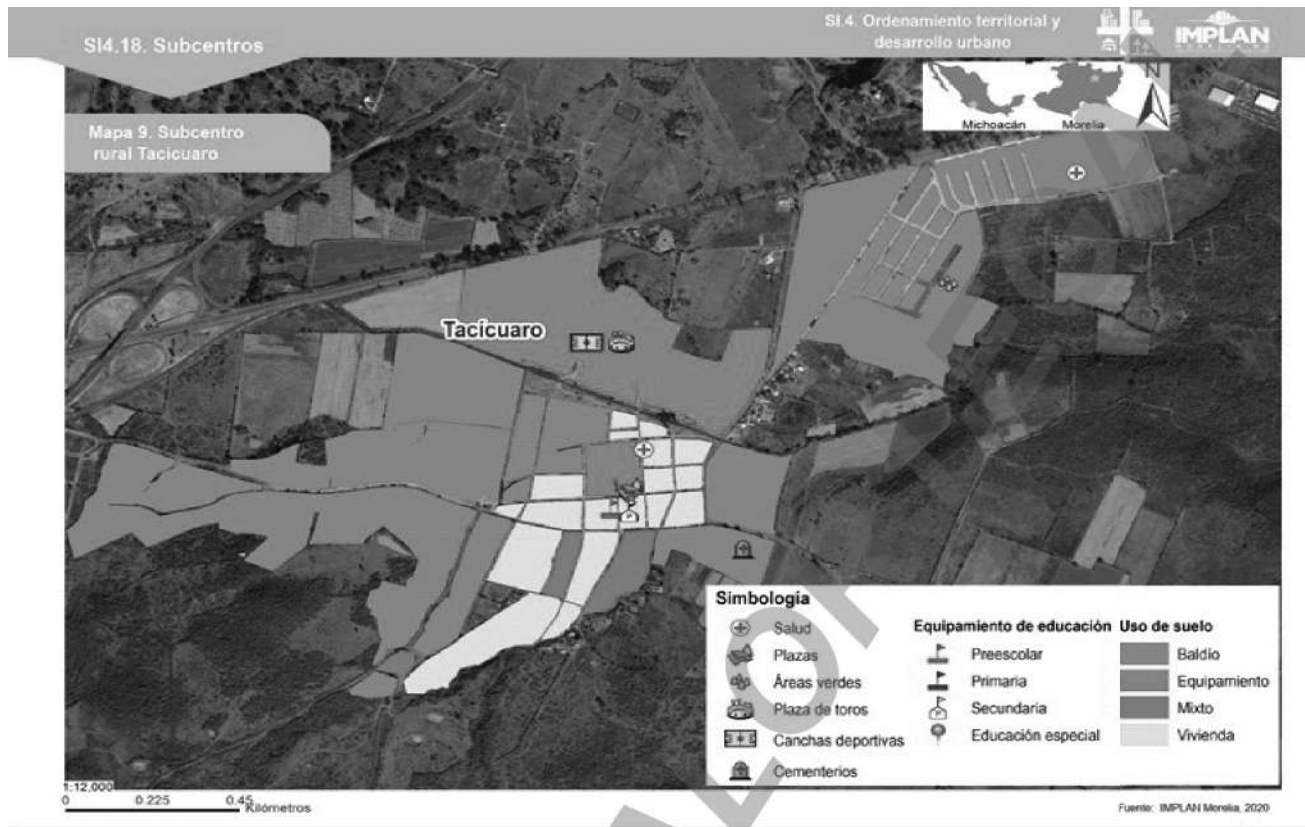

SI4.18. Subcentros

SI.4. Ordenamiento territorial y desarrollo urbano



Mapa 9. Subcentro rural Tiripetío

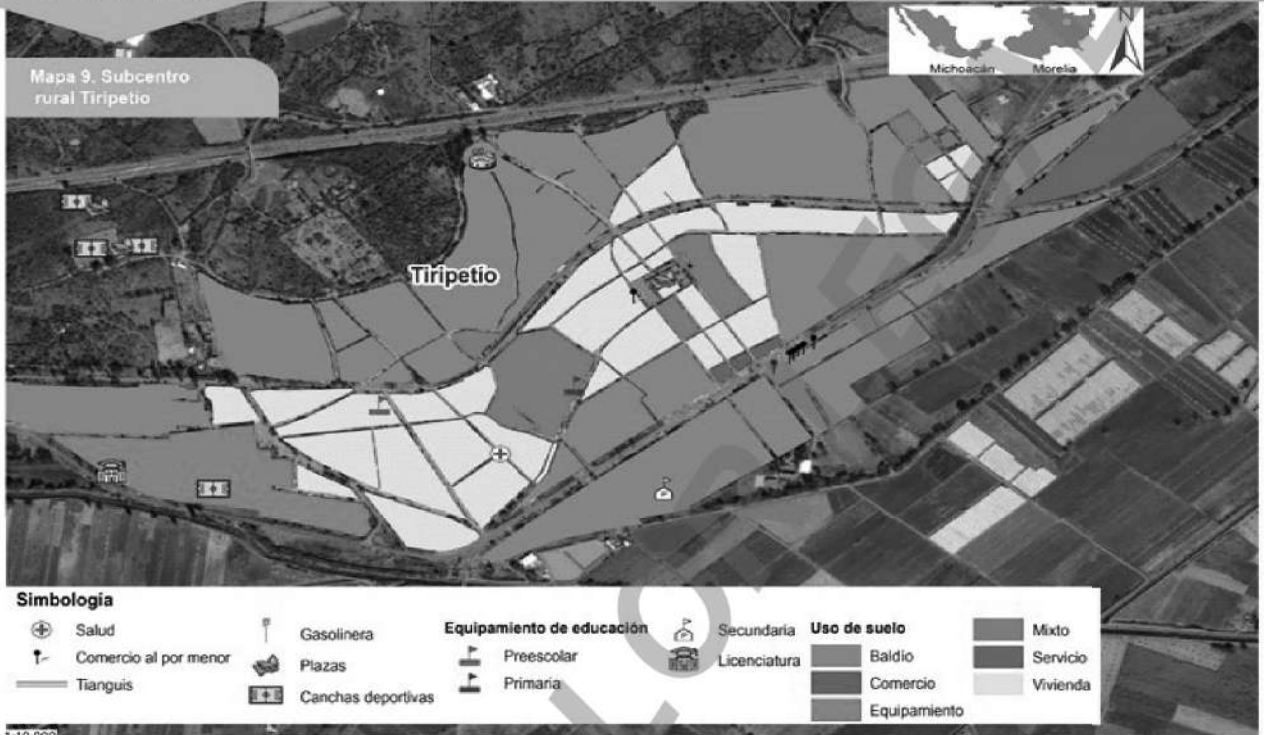

Fuente: IMPLAN Morelia, 2020

Fecha de actualización: 07 de diciembre de 2022

www.implanmorelia.org 25

SI4.18. Subcentros

SI.4. Ordenamiento territorial y desarrollo urbano



Bibliografía

INEGI (2022) Directorio Estadístico Nacional de Unidades Económicas (DENUE). Recuperado de: <https://www.inegi.org.mx/app/descarga/default.html>
IMPLAN (2020). Levantamiento de uso de suelo.

Fecha de actualización: 07 de diciembre de 2022

www.implanmorelia.org 25

SI4.19. Patrimonio cultural

SI.4. Ordenamiento territorial y desarrollo urbano



La UNESCO (2022) ha señalado que el patrimonio es el legado cultural que se recibe del pasado, se vive en el presente y se transmite a las generaciones futuras. El patrimonio cultural no se limita a monumentos y colecciones de objetos. Comprende también expresiones vivas heredadas de los antepasados, como tradiciones orales, artes, usos sociales, rituales, actos festivos, conocimientos y prácticas relativos a la naturaleza y el universo y saberes técnicos vinculados a la artesanía tradicional. Pese a su fragilidad, el patrimonio cultural inmaterial o patrimonio vivo es un importante factor del mantenimiento de la diversidad cultural.

El patrimonio del municipio de Morelia es su Centro Histórico, pues sus características permitieron lograr su declaración federal como Zona de Monumentos en 1990 y posteriormente el distintivo de ser inscrito en la lista de patrimonio mundial en 1991. Las tenencias de Morelia forman también parte de ese patrimonio histórico y cultural. Otro de los patrimonios culturales son las zonas arqueológicas presentes en el municipio. Enseguida se describen cada uno de los patrimonios culturales.

SI4.19.1. Centro Histórico

Con la finalidad de conservar el área del Centro Histórico desde una visión del paisaje más que de territorio, el ámbito de aplicación para el presente instrumento contempla la zona de monumentos, identificando con claridad la zona federal protegida con un área de 2 714,641 67 m² o sean 271.46 hectáreas. La zona de transición, cuyo objetivo es ser el espacio de amortiguamiento que cuenta con un área de 2 239,039 58 m², es decir 223.90 hectáreas. Por lo tanto, el sector Centro Histórico cuenta con un total de 4 953,681 25 m², o sea 495.36 hectáreas.

Las características generales en el Centro Histórico se componen por los siguientes usos: habitacional, uso mixto (comercio y oficinas), religioso, espacios abiertos (vialidades y plazas), equipamiento urbano y talleres, industria menor o baldíos (ver tabla 1).

Tabla 1. Distribución de los usos del suelo en el Centro Histórico (Incluye zona de monumentos y de transición)

Uso del suelo	Predios		Superficie	
	Número	%	Hectáreas	%
Baldío	130	1.21	7.43	1.53
Comercio	569	5.29	22.35	4.81
En construcción	30	0.28	0.88	0.18
Equipamiento urbano	382	3.55	85.99	17.76
Industria	37	0.34	7.8	1.57
Servicios	1,045	9.72	52.83	10.91
Uso mixto	1,846	17.2	52.9	10.92
Habitacional	6,704	62.38	144.59	29.86
Infraestructura	2	0.02	0.06	0.01
Vialidad			109.68	22.85
Total	10,747	100	484.3	100

Fuente: IMPLAN, 2020.

SI4.19. Patrimonio cultural

SI.4. Ordenamiento territorial y desarrollo urbano



Tabla 2a. Relación de elementos de equipamiento urbano en el Centro Histórico

Clasificación	Tipos	Número	Público	Privado
Educación	Preescolar	11	√	√
	Primaria	25	√	√
	Secundaria	4	√	√
	Media superior	18	√	√
	Superior	24	√	√
Cultura	Bibliotecas	3	√	
	Museos	11	√	√
	Casas de la cultura	1	√	
	Teatros	6	√	√
Salud	Centros de salud	1	√	
	Hospitales y clínicas	20	√	√
Asistencia social	Orfanatos y otras residencias de asistencia social	13	√	√
	Servicios funerarios	4	√	√
Comercio	Al por mayor	2,647	√	√
	Al por menor	90		√

Fuente: IMPLAN, 2020.

Tabla 2b. Relación de elementos de equipamiento urbano en el Centro Histórico

Clasificación	Tipos	Número	Público	Privado
Comunicaciones	Servicios postales	1	√	
	Servicios de telefonía	6	√	√
	Otros medios de comunicación	7	√	√
Transportes	Turísticos	4		√
	Colectivos turísticos	4		√
	Áreas de ferias y exposiciones (temporales)	4	√	
Recreación	Salas de cine	3		√
	Plazas, jardines y fuentes	14	√	
Deporte	Gimnasios	16		√
	Otros espacios deportivos	3	√	√
	Oficinas en general	72	√	√
Administración	TOTAL	3,012		

Fuente: IMPLAN, 2020.

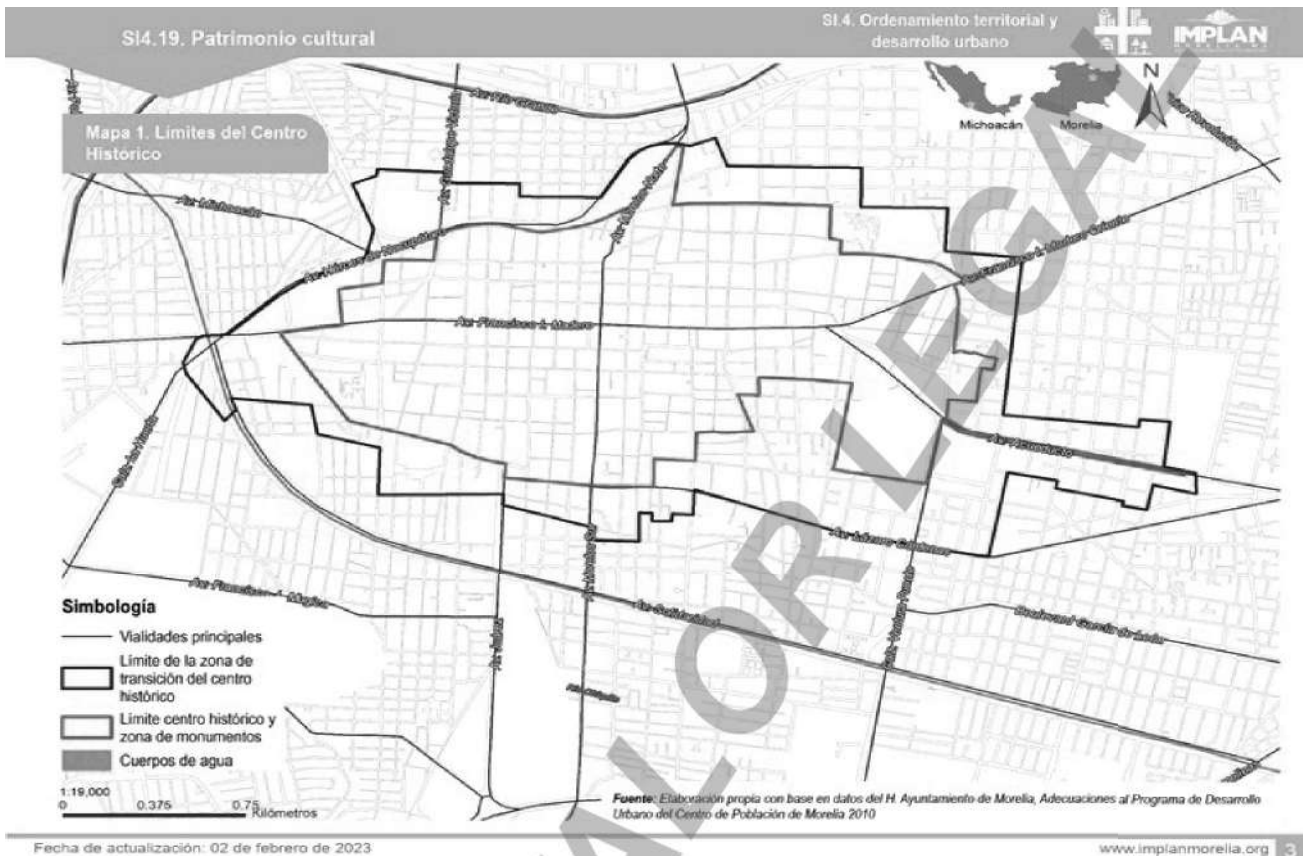

SI4.19. Patrimonio cultural

SI.4. Ordenamiento territorial y desarrollo urbano

IMPLAN

SI4.19.2. Edificios de alto valor histórico

En el Diario Oficial de la Federación (DOF) se decretó el 19 de diciembre de 1990 la declaración de una zona de monumentos históricos en la ciudad de Morelia, Michoacán. Este documento el artículo 3o. menciona las características específicas de la zona de monumentos históricos, donde se señala que el centro histórico de Morelia está formado por 219 manzanas que comprenden edificios con valor histórico, en los que se combinan diversas manifestaciones propias de cada etapa histórica, construidos entre los siglos XVI al XIX. En la siguiente tabla se enlistan los tipos de edificios, plazas, jardines y fuentes de mayor relevancia histórica decretados por el DOF y complementados con datos del INAH.

Tabla 5a. Edificios de alto valor histórico y actualmente en uso entre el siglo XVI a XIX

Tipo	ID Mapa	Nombre de los edificios	
Educación	1	Colegio Antonio Mendoza (Salesiano)	
	2	Colegio Primitivo y Nacional San Nicolás Hidalgo	
	3	Colegio Guadalupe Victoria de Morelia	
	Fuente	4	Fuente de las Tarascas
		5	Fuente de Villalongín
		6	Fuente Somme
		7	Fuente Casa del Estudiante Ernesto "CHE" Guevara
		8	Fuente Capuchinas A
		9	Fuente Capuchinas J
		10	Fuente Conservatorio de las Rosas
		11	Fuente Bosque Cuauhtémoc
		12	Jardín Azteca
		13	Monumento Lázaro Cárdenas
Jardín	14	Jardín de la Soledad	
	15	Jardín de San José	
	16	Jardín de las Rosas	

Fuente: Diario Oficial de la Federación (DOF) 19 de diciembre de 1990 y complementado con el INAH 2023.

Nota: No se representan aquellos que ya son casa habitación o que se encuentran en mal estado.

Tabla 5b. Edificios de alto valor histórico y actualmente en uso entre el siglo XVI a XIX

Tipo	ID Mapa	Nombre de los edificios
Plaza	17	Plaza de Armas
	18	Plaza de San Agustín
	19	Plaza del Camión
	20	Plaza Melchor Ocampo
	21	Plaza de Camilo
	22	Plaza Niños Héroes
	23	Plaza Vasco de Quiroga
	24	Plaza Villalongín
	25	Plaza Valladolid
	Religioso	26
27		Convento Carmelitas
28		Rector del señor Primitivo
29		Capilla Jesuitas (Teatro Rubén Romero)
30		Nacional Monte Piedad
31		Convento San Ignacio
32		Antiguo Palacio de Justicia antes Casa Consistorial
33		Exconvento Capuchinas
34		Templo San Diego
35		Rectoría Santa Rosa María
36		Casa Estudiante Isaac
37		E Davis G. Berlanga
38		Casa Curial
39		Azobispado Morelia
40		Parroquia Sagrado Metropolitano
41		Santuario Guadalupe
42		Capilla Virgen Lourdes

Fuente: Diario Oficial de la Federación (DOF) 19 de diciembre de 1990 y complementado con el INAH 2023.

Nota: No se representan aquellos que ya son casa habitación o que se encuentran en mal estado.

Fecha de actualización: 02 de febrero de 2023

www.implanmorelia.org 4

SI4.19. Patrimonio cultural



Tabla 5c. Edificios de alto valor histórico y actualmente en uso entre el siglo XVI a XIX.

Tipo	ID Mapa	Nombre de los edificios
Religioso	43	Rectoría de María Auxiliadora
	44	Templo de San Juan Bautista
	45	Catedral de Morelia
	46	Primera Iglesia Bautista
	47	Templo San Francisco
	48	Templo de las Monjas Santa Catalina
	49	Palacio Federal
	50	Antigua Capilla de Juaninos (Woolwort)
	51	Palacio Gobierno
	52	Templo y Ex Convento San Agustín
	53	Rectoría Señora del Carmen
	54	Templo de San José
	55	Antigua Carcel Clerical (Escuela de enfermería del hospital de la Salud)
	56	Templo de la Señora Merced
Servicios	57	Centro Cultural Clavijero
	58	T Melchor Ocampo
	59	Mercado San Agustín
	60	Mexón San Agustín
	61	Antigua Casa del Diezmo
	62	Antigua Capilla de Juaninos (Woolwort)
	63	Convento Juaninos (hotel Juaninos)
	64	Antigua Alhóndiga
	65	Acueducto

Fuente: Diario Oficial de la Federación(DOF) 19 de diciembre de 1990 y complementado con el INAH 2023.

Nota: No se representan aquellos que ya son casa habitación o que se encuentran en mal estado.

SI4.19.3. Obras civiles históricas

En el artículo 4o. del Diario Oficial de la Federación (DOF) del 19 de diciembre de 1990, se enlistan las obras civiles relevantes construidas en los siglos XVI al XIX comprendidas dentro de la zona de monumentos históricos de Morelia, que por determinación de la Ley son monumentos históricos. En la siguiente tabla se enlistan las obras civiles por tipo de uso histórico.

Tabla 6. Obras civiles relevantes entre el siglo XVII a XIX

Uso histórico	Número de inmuebles
Administración pública (órgano público)	1
Comercial	65
Educativo	23
Habitacional	899
Mixto	78
Recreativo	18
Religioso	20
Servicio	22

Fuente: Diario Oficial de la Federación (DOF) 19 de diciembre de 1990

SI4.19. Patrimonio histórico



Mapa 2. Monumentos de alto valor histórico

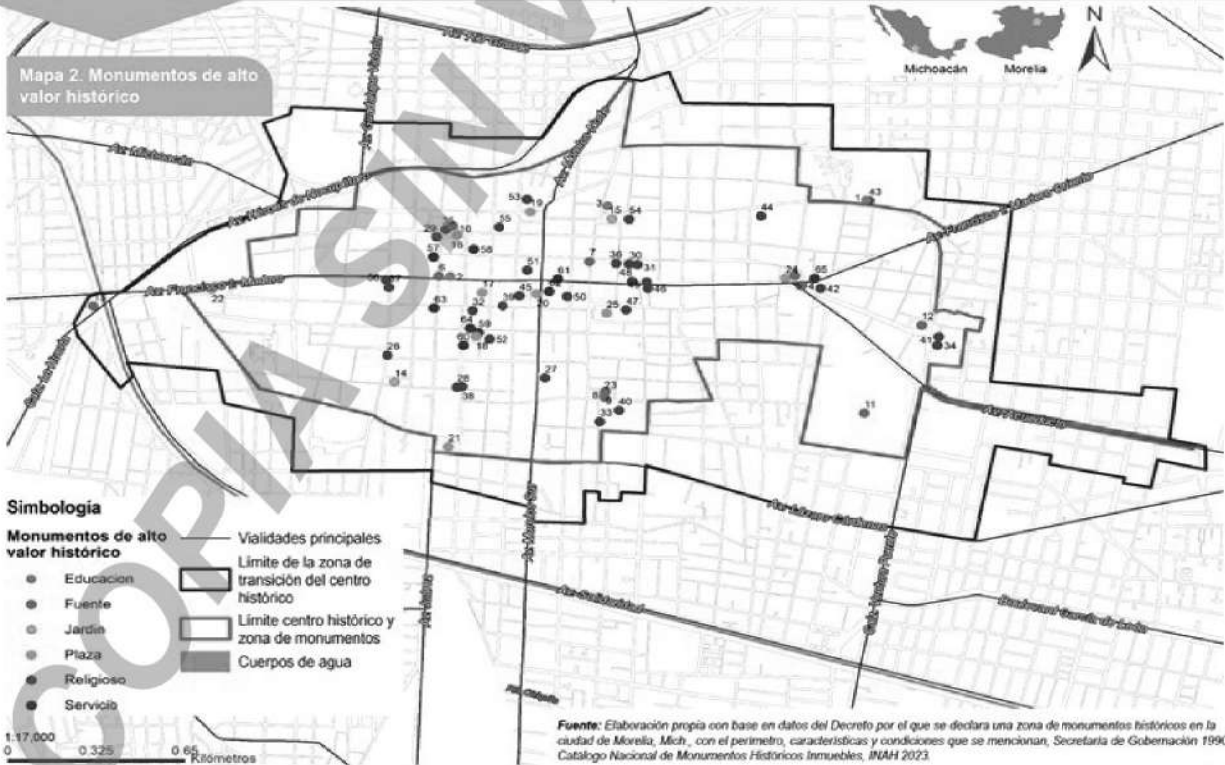

Fuente: Elaboración propia con base en datos del Decreto por el que se declara una zona de monumentos históricos en la ciudad de Morelia, Mich., con el perímetro, características y condiciones que se mencionan, Secretaría de Gobernación 1990. Catálogo Nacional de Monumentos Históricos Inmuebles, INAH 2023.

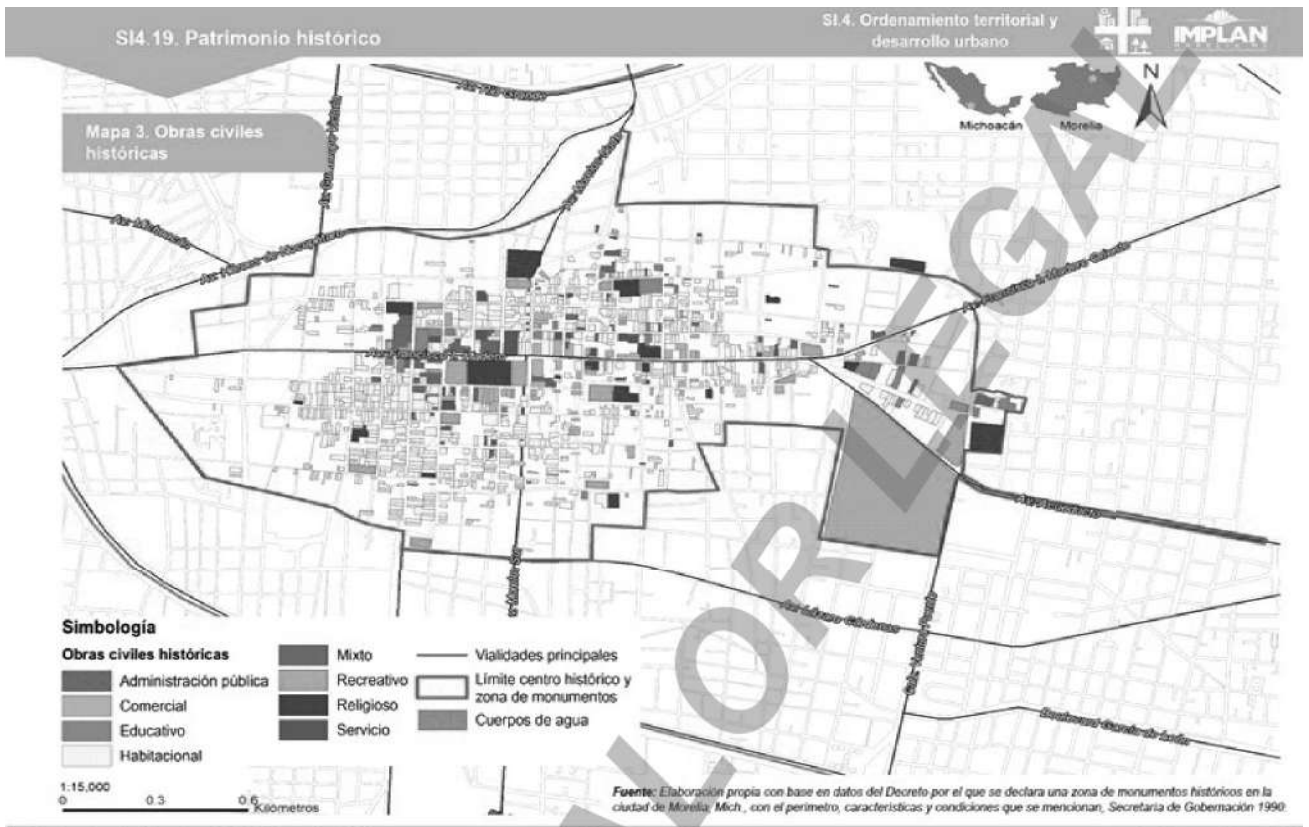

Fecha de actualización: 02 de febrero de 2023

www.implanmorelia.org 7

SI4.19. Patrimonio cultural

SI.4. Ordenamiento territorial y desarrollo urbano

SI4.19.3. Tenencias

Las tenencias del municipio reflejan la diversidad socioeconómica y biotípica de su territorio (en su mayoría con una dinámica rural y vinculadas funcionalmente a la ciudad). La anterior se hace patente en los rasgos culturales de sus habitantes y en las actividades económicas que se desarrollan en cada una de ellas. Dichas características particulares, aunadas a su pasado histórico, en algunos hasta prehispánico son parte de la identidad de los pobladores de sus localidades. Es importante señalar que los límites de las tenencias no son oficiales, por lo tanto los datos presentados en esta ficha son únicamente de las localidades cabecera de tenencia y además que la tenencia de Santa María de Guadío no se presentan datos estadísticos por que ya se considera su población como parte de la localidad de Morelia.

SI4.19.3.1. Atapaneo

La tenencia de Atapaneo se localiza a 8 km de la ciudad de Morelia y se encuentra a una altitud de 1,900 m s.n.m. El nombre de la tenencia ha conservado su topónimo en purépecha que es atapani, junto al río. (Fabán, 2001)

En la tenencia existía la Hacienda del Obraje de "beneficio" poblada por indígenas pirindas. Desde el siglo XVI esta tenencia fue entregada a los agustinos para su evangelización. Después de la conquista la estructura urbana no presenta grandes cambios, en las actas notariales de los archivos morelianos se encuentra un registro antiguo donde se describe a la tenencia como "Estancia de Atapaneo, con casas, trojes y Obraje en una galera de dos naves y varios esclavos" (Fabán, 2001). Enseguida se muestran datos estadísticos de la localidad que en la cabecera de tenencia.

Tabla 3. Indicadores socioeconómicos de Atapaneo

Indicadores	2000	2010	2020
Población	1,845	1,965	2,209
Población nacida en la entidad	1,704	1,800	2,024
Población nacida en otra entidad	80	134	164
Grado de marginación a nivel localidad	Medio	Medio	Muy bajo
Población de 5 Años y más que habla lengua indígena	2	3	3
Discapacidad motriz	36	125	60
Discapacidad mental	6	9	29
Discapacidad lingüística	0	17	22
Discapacidad visual	9	78	52
Discapacidad auditiva	6	25	24
Grado promedio de escolaridad	5	6.03	7.02
Población sin afiliación a servicios de salud	535	1,065	1,034
PEA	533	717	1,019
Población ocupada	8	88	1,001
Población desocupada	525	629	18

Fuente: Censos de Población y Vivienda, 2020, CONAPO, 2020

Fecha de actualización: 02 de febrero de 2023

www.implanmorelia.org 8

SI4.19. Patrimonio histórico

SI.4. Ordenamiento territorial y desarrollo urbano



SI4.19.3.2. Atecuaro

La tenencia de Atecuaro se localiza a 11 km de distancia de la ciudad de Morelia. Este poblado corresponde al prehispánico Atecuaro cuyo topónimo es purépecha, ateqa: aguamei, y ro: locativo de lugar, es decir lugar de aguamei (Fabán, 2001).

En el año 1621 la tenencia se localizaba como vicaría eclesiástica sobre la colonial Valladolid, durante el siglo VII perteneció a Santiago Undameo, y se le consideraba como una antigua hacienda ganadera. Se cree que estaba habitado por pinindas y purépecha debido a que el topónimo corresponde a esta última lengua (Fabán, 2001).

Enseguida se muestran datos estadísticos de la localidad que es la cabecera de tenencia.

Tabla 4. Indicadores socioeconómicos de Atecuaro

Indicadores	2000	2010	2020
Población	457	437	604
Población nacida en la entidad	443	424	576
Población nacida en otra entidad	1	5	15
Grado de marginación a nivel localidad	Alto	Alto	Bajo
Población de 5 Años y más que habla lengua indígena	1	1	0
Discapacidad motriz	5	41	12
Discapacidad mental	1	1	6
Discapacidad lingüística	2	5	5
Discapacidad visual	0	13	3
Discapacidad auditiva	2	10	2
Grado promedio de escolaridad	4	5.16	7
Población sin afiliación a servicios de salud	8	43	386
PEA	73	128	254
Población ocupada	72	122	254
Población desocupada	1	6	0

Fuente: Censos de Población y Vivienda, 2020. CONAPO, 2020

SI4.19.3.3. Capula

La tenencia de Capula se localiza al oeste de la ciudad de Morelia a 17.5 km. Sus orígenes son indígenas, de una etnia teapaneca (nahua) que sólo pasó por el sitio para dirigirse al valle de Anahuac; posteriormente en el siglo XIV fue ocupada por los purépecha de Catzaco Tenacum. En este siglo tenía el nombre de Xenguaro con la toponimia del "lugar de capulines", no obstante este nombre ya existía con el topónimo nahua (Fabán, 2001).

Enseguida se muestran datos estadísticos de la localidad que es la cabecera de tenencia.

Tabla 5. Indicadores socioeconómicos de Capula

Indicador	2000	2010	2020
Población	4,556	5,086	5,824
Población nacida en la entidad	4,369	4,807	5,360
Población nacida en otra entidad	148	206	208
Grado de marginación a nivel localidad	Alto	Alto	Bajo
Población de 5 Años y más que habla lengua indígena	7	15	9
Discapacidad motriz	16	145	207
Discapacidad mental	12	21	121
Discapacidad lingüística	2	28	51
Discapacidad visual	19	109	95
Discapacidad auditiva	24	62	76
Grado promedio de escolaridad	4	5.38	6
Población sin afiliación a servicios de salud	544	1,590	2735
PEA	1,556	2,208	3,357
Población ocupada	1,545	2,182	3,344
Población desocupada	11	26	13

Fuente: Censos de Población y Vivienda, 2020. CONAPO, 2020

SI4.19. Patrimonio histórico

SI.4. Ordenamiento territorial y desarrollo urbano



SI4.19.3.4. Chiquimilto

La tenencia de Chiquimilto se localiza a 10 km al noroeste de la ciudad de Morelia. Los pobladores iniciales eran toltecas provenientes del éxodo de Tula-Xicocotlán, que arribaron entre los cerros del Tzirate y del Quinceo en el siglo VI. Se cree que ellos fueron quienes fundaron y denominaron a este asentamiento poblacional con el nombre de Chiquimilto, que en el nahua es chiquimil, cesto o escudo; hua, posesión y can; lugar, y en conjunto se significa "lugar de los que tienen cesto o escudo". Después de la conquista se siguió conservando el vocablo prehispánico del lugar y para el siglo XX se convirtió en un centro cívico-religioso regional (Fabán, 2001).

Tabla 5. Indicadores socioeconómicos de Chiquimilto

Indicador	2000	2010	2020
Población	1,319	1,436	1,379
Población nacida en la entidad	1,305	1,403	1,352
Población nacida en otra entidad	7	18	16
Grado de marginación a nivel localidad	Alto	Alto	Muy bajo
Población de 5 Años y más que habla lengua indígena	2	1	1
Discapacidad motriz	5	22	66
Discapacidad mental	3	0	32
Discapacidad lingüística	0	5	8
Discapacidad visual	5	5	29
Discapacidad auditiva	5	2	26
Grado promedio de escolaridad	5	5.72	7
Población sin afiliación a servicios de salud	75	426	753
PEA	227	456	653
Población ocupada	222	451	647
Población desocupada	5	5	6

Fuente: Censos de Población y Vivienda, 2020. CONAPO, 2020

SI4.19.3.5. Cuto de la Esperanza

La tenencia de Cuto de la Esperanza se localiza a 18 km al noroeste de la ciudad de Morelia. En el centro de la tenencia se encuentra el monumento (cabeza de águila) que señala la dirección y paso de Miguel Hidalgo y Costilla durante la guerra de Independencia (Castro, 2015).

Tabla 5. Indicadores socioeconómicos de Cuto de la Esperanza

Indicador	Total	Total	Total
Población	1,205	1,019	1,008
Población nacida en la entidad	1,170	953	947
Población nacida en otra entidad	25	41	26
Grado de marginación a nivel localidad	Medio	Medio	Muy bajo
Población de 5 Años y más que habla lengua indígena	3	0	0
Discapacidad motriz	10	52	33
Discapacidad mental	11	7	24
Discapacidad lingüística	0	8	8
Discapacidad visual	13	24	7
Discapacidad auditiva	9	27	8
Grado promedio de escolaridad	6	6.52	8
Población sin afiliación a servicios de salud	242	384	514
PEA	337	396	551
Población ocupada	335	377	546
Población desocupada	2	19	5

Fuente: Censos de Población y Vivienda, 2020. CONAPO, 2020

SI4.19. Patrimonio histórico

SI.4. Ordenamiento territorial y desarrollo urbano



SI4.19.3.6. Jesús del Monte

La tenencia de Jesús del Monte está ubicada a 5 km al suroeste de la ciudad de Morelia. Su población original la conforman indios pirindas, llamados así por recibir influencia de la etnia matlatzincas, provenientes estos últimos de regiones que corresponden hoy al Estado de México (Castro, 2015).

Tabla 5. Indicadores socioeconómicos de Jesús del Monte

Indicador	2000	2010	2020
Población	2,665	4,182	5,995
Población nacida en la entidad	2,570	3,678	
Población nacida en otra entidad	93	285	
Grado de marginación a nivel localidad	Medio	Bajo	Muy bajo
Población de 5 Años y más que habla lengua indígena	6	8	7
Discapacidad motriz	25	79	115
Discapacidad mental	7	8	45
Discapacidad lingüística	6	17	28
Discapacidad visual	11	48	109
Discapacidad auditiva	11	17	66
Grado promedio de escolaridad	6	6.46	11.53
Población sin afiliación a servicios de salud	456	1,965	3,720
PEA	834	1519	4540
Población ocupada	12	105	4,471
Población desocupada	822	1414	69

Fuente: Censos de Población y Vivienda, 2020, CONAPO, 2020

SI4.19.3.7. Morelos

La tenencia Morelos se localiza al sur de la ciudad de Morelia. Esta tenencia ya se encontraba conurbado a la ciudad de Morelia, en lo referente a su antiguo topónimo es difícil localizarlo, dado que toda esta zona desde el siglo dieciséis fue conocida como asentamiento indígena purépecha y pirindas con el genérico nombre del vecinal Tzampano, que cierto es a la fecha subsiste parcialmente hacia el oriente poblacional y seguramente desde principios del siglo diecisiete se lo desprendieron dos fracciones territorial que formaron las viejas haciendas denominadas San José de la Huerta ó de Alvarado y Santa Mónica, esta última ya desaparecida (Fabian, 2001). En el tiempo del presidente Lázaro Cárdenas expropió la hacienda la Huerta para convertirla en la Escuela Nacional de Agricultura y por haber rebasado el número de habitantes pudo constituirse en Tenencia.

Tabla 5. Indicadores socioeconómicos de Morelos

Indicador	2000	2010	2020
Población	11,373	1,939	15,054
Población nacida en la entidad	10,475		
Población nacida en otra entidad	665		
Grado de marginación a nivel localidad	Bajo	Bajo	Muy bajo
Población de 5 Años y más que habla lengua indígena	37	30	50
Discapacidad motriz	92	304	365
Discapacidad mental	54	26	180
Discapacidad lingüística	6	56	96
Discapacidad visual	50	114	332
Discapacidad auditiva	34	50	204
Grado promedio de escolaridad	7	7.66	9.13
Población sin afiliación a servicios de salud	4433	4,901	5421
PEA	3025	5324	7,559.00
Población ocupada	44	5,061	7,421
Población desocupada	3981	293	138.00

Fuente: Censos de Población y Vivienda, 2020, CONAPO, 2020

SI4.19. Patrimonio histórico

SI.4. Ordenamiento territorial y desarrollo urbano



SI4.19.3.8. San Miguel del Monte

La tenencia de San Miguel del Monte se localiza a 15 km al sur de la ciudad de Morelia. Esta tenencia estuvo habitada por los antiguos pirindas y era conocida como San Miguel Pomacástro (Fabian, 2001).

Tabla 5. Indicadores socioeconómicos de San Miguel del Monte

Indicador	2000	2010	2020
Población	662	892	1,211
Población nacida en la entidad	656	875	1,195
Población nacida en otra entidad	5	13	14
Grado de marginación a nivel localidad	Alto	Alto	Bajo
Población de 5 Años y más que habla lengua indígena	2	0	6
Discapacidad motriz	6	33	48
Discapacidad mental	4	2	32
Discapacidad lingüística	0	4	12
Discapacidad visual	4	13	25
Discapacidad auditiva	5	5	14
Grado promedio de escolaridad	5	6.59	7
Población sin afiliación a servicios de salud	19	510	733
PEA	201	277	571
Población ocupada	201	255	568
Población desocupada	0	22	3

Fuente: Censos de Población y Vivienda, 2020, CONAPO, 2020

SI4.19.3.9. San Nicolás de Obispo

La tenencia de San Nicolás de Obispo está ubicada a 15 km al oeste de la ciudad de Morelia. El nombre antiguo de esta tenencia era Parángano del purépecha: paranga: fogón, Nga: dentro o elevado y Ro: Lugar, es decir "Lugar de fogón elevado". Fue un lugar de asentamientos purépechas y pirindas (Fabian, 2001).

Tabla 5. Indicadores socioeconómicos de San Nicolás Obispo

Indicador	2000	2010	2020
Población	2,165	2,638	3,034
Población nacida en la entidad	2,128	2,540	2,929
Población nacida en otra entidad	28	55	83
Grado de marginación a nivel localidad	Alto	Alto	Bajo
Población de 5 Años y más que habla lengua indígena	3	1	5
Discapacidad motriz	15	35	110
Discapacidad mental	5	5	61
Discapacidad lingüística	3	11	22
Discapacidad visual	8	9	65
Discapacidad auditiva	19	17	58
Grado promedio de escolaridad	4	4.87	6
Población sin afiliación a servicios de salud	495	1,091	1994
PEA	414	753	1,188
Población ocupada	414	719	1,173
Población desocupada	0	34	15

Fuente: Censos de Población y Vivienda, 2020, CONAPO, 2020

SI4.19. Patrimonio histórico

SI4. Ordenamiento territorial y desarrollo urbano



SI4.19.3.8. Santiago Undameo

La tenencia de Santiago Undameo se localiza a 13 km al suroeste de la ciudad de Morelia. Esta tenencia albergó al pueblo indígena denominado como matzincos, que por ayudar a los purépechas en la batalla contra los outlalecos zamoranos, les fueron otorgadas las tierras de Necotlán, o lo que significa en idioma purépecha, "Lugar de miel de maguey". En este lugar se asentaron y fueron denominados pirindas por el imperio purépecha. En la conquista espiritual de los misioneros agustinos en el año 1538 les fue mutado el topónimo de su poblado por el de Santiago Undameo, que subsiste a la fecha (Fabán, 2001).

Tabla 5. Indicadores socioeconómicos de Santiago Undameo

Indicador	2000	2010	2020
Población	1,377	1,455	1,867
Población nacida en la entidad	1,297	1,354	1,704
Población nacida en otra entidad	77	94	88
Grado de marginación a nivel localidad	Medio	Medio	Muy bajo
Población de 5 Años y más que habla lengua indígena	3	2	1
Discapacidad motriz	5	49	50
Discapacidad mental	5	1	27
Discapacidad lingüística	0	3	7
Discapacidad visual	1	18	34
Discapacidad auditiva	0	11	14
Grado promedio de escolaridad	6	7.42	8
Población sin afiliación a servicios de salud	501	823	1242
PEA	461	510	824
Población ocupada	457	488	912
Población desocupada	4	22	12

Fuente: Censos de Población y Vivienda, 2020, CONAPO, 2020

SI4.19.3.9. Tacicuario

La tenencia de Tacicuario está ubicada a 16 km al oeste de la ciudad de Morelia. El nombre de Tacicuario, hoy Tacicuro, proviene del purépecha y significa "lugar de altares", o también "de mesetas"; está compuesto de las palabras Ta jtziuarhu que significa: Taizgua: altar, o meseta, y ro: locativo (Fabán, 2001). En el siglo XVII Tacicuro era atendido por el mismo vicario eclesialístico, junto con San Nicolás de Obispo y Capula, y era un sitio de paso de Ulayangaro, Parangaro, Xenguaro, Cocoupo, Purenchécuaro, Tirindaro y Zacapu (Fabán, 2001).

Tabla 5. Indicadores socioeconómicos de Tacicuro

Indicador	2000	2010	2020
Población	1,411	1,428	1,538
Población nacida en la entidad	1,328	1,323	1,422
Población nacida en otra entidad	66	87	100
Grado de marginación a nivel localidad	Medio	Alto	Bajo
Población de 5 Años y más que habla lengua indígena	0	0	1
Discapacidad motriz	12	52	74
Discapacidad mental	1	4	41
Discapacidad lingüística	0	8	15
Discapacidad visual	0	16	54
Discapacidad auditiva	6	11	28
Grado promedio de escolaridad	5	6.08	7
Población sin afiliación a servicios de salud	242	521	741
PEA	377	530	702
Población ocupada	377	511	688
Población desocupada	0	19	36

Fuente: Censos de Población y Vivienda, 2020, CONAPO, 2020

SI4.19. Patrimonio histórico

SI4. Ordenamiento territorial y desarrollo urbano



SI4.19.3.8. Teremendo de los Reyes

La tenencia de Teremendo de los Reyes se localiza a 42 km al suroeste de la ciudad de Morelia. El nombre proviene del vocablo pirinda que se compone de las palabras terari: podrido y ndo: dentro, equivale a "lugar podrido por dentro" (Fabán, 2001).

Tabla 5. Indicadores socioeconómicos de Teremendo

Indicador	2000	2010	2020
Población	1,295	1,366	1,469
Población nacida en la entidad	1,256	1,316	1,405
Población nacida en otra entidad	19	47	57
Grado de marginación a nivel localidad	Alto	Alto	Bajo
Población de 5 Años y más que habla lengua indígena	58	90	205
Discapacidad motriz	8	47	58
Discapacidad mental	3	0	28
Discapacidad lingüística	0	5	8
Discapacidad visual	23	19	63
Discapacidad auditiva	6	10	27
Grado promedio de escolaridad	4	5.51	7
Población sin afiliación a servicios de salud	41	1,107	1156
PEA	409	422	845
Población ocupada	403	412	843
Población desocupada	2	10	2

Fuente: Censos de Población y Vivienda, 2020, CONAPO, 2020

SI4.19.3.9. Tiripeto

La tenencia de Tacicuro está ubicada a 24 km al oeste de la ciudad de Morelia. El nombre de esta tenencia proviene de las palabras tiripeti: oro y o: lugar, por lo que significa lugar de "oro". Este poblado prehispánico fue elegido en 1540 como la llamada "Casa de estudios" al ambo de la orden agustina; bajo la dirección de Fray Alonso de la Veracruz fue durante muchos años una teológica de indias y catedral de Michoacán. Fray Diego de Chávez, arquitecto y constructor de los agustinos, en 1537 inició la nueva traza del poblado otorgándole un sentido urbano occidental a este asentamiento purépecha (Fabán, 2001).

Tabla 5. Indicadores socioeconómicos de Tiripeto

Indicador	2000	2010	2020
Población	1,972	2,050	2,200
Población nacida en la entidad	1,859	1,851	2,025
Población nacida en otra entidad	111	135	147
Grado de marginación a nivel localidad	Bajo	Bajo	Muy bajo
Población de 5 Años y más que habla lengua indígena	3	4	12
Discapacidad motriz	12	80	121
Discapacidad mental	3	7	63
Discapacidad lingüística	1	6	23
Discapacidad visual	1	40	72
Discapacidad auditiva	3	18	43
Grado promedio de escolaridad	6	7.68	9
Población sin afiliación a servicios de salud	648	1,139	1283
PEA	539	791	1,150
Población ocupada	533	722	1,137
Población desocupada	6	69	13

Fuente: Censos de Población y Vivienda, 2020, CONAPO, 2020

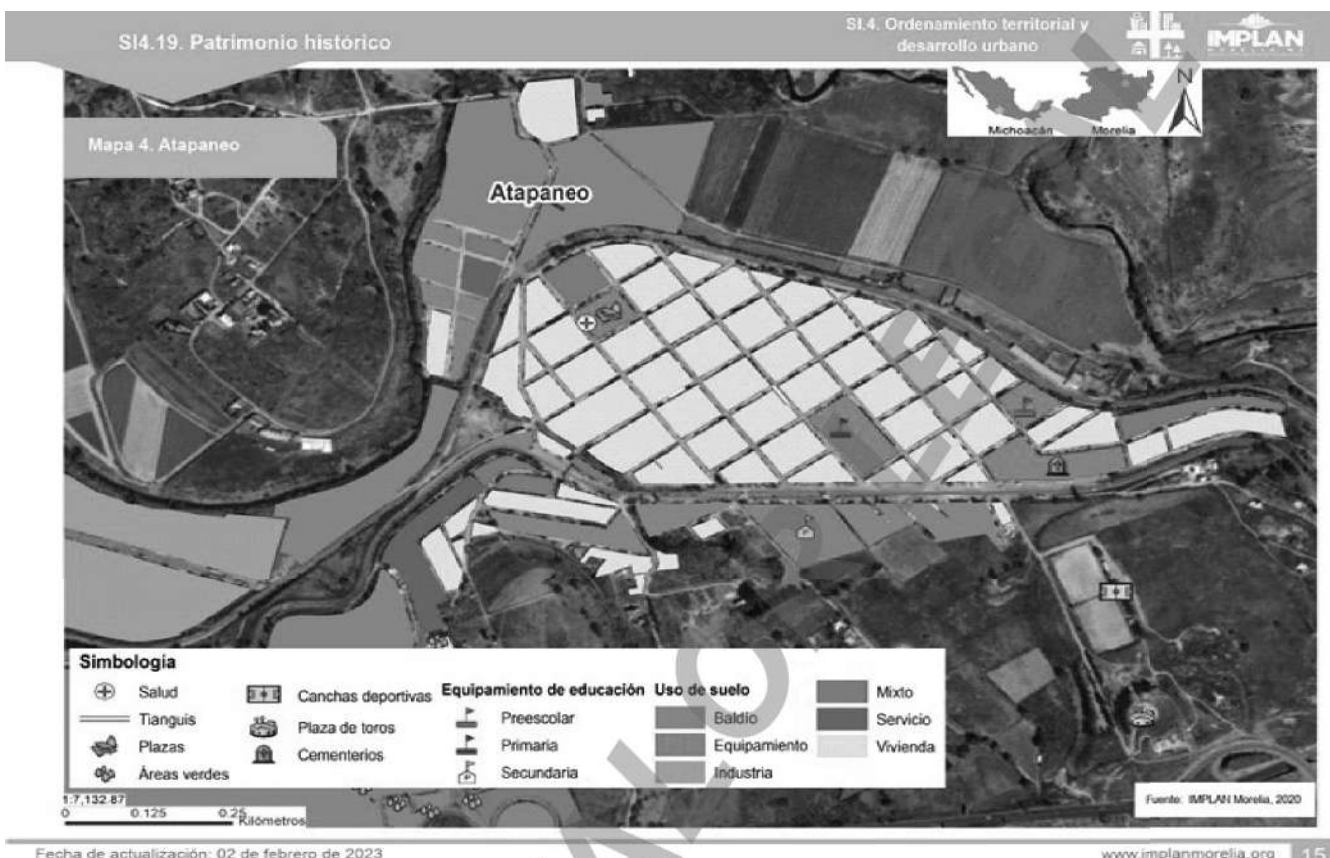

SI4.19. Patrimonio histórico

SI.4. Ordenamiento territorial y desarrollo urbano



Mapa 6. Capula



Fecha de actualización: 02 de febrero de 2023

www.implanmorelia.org

SI4.19. Patrimonio histórico

SI.4. Ordenamiento territorial y desarrollo urbano



Mapa 7. Chiquimitio

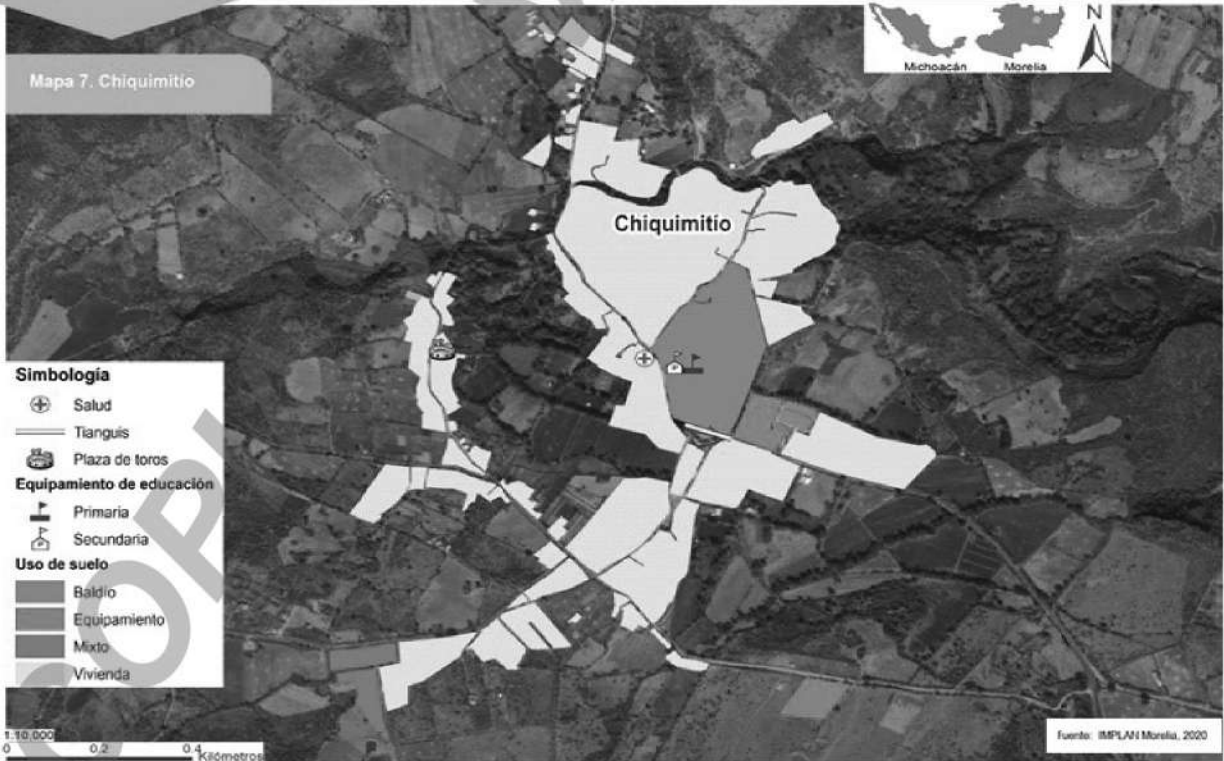

Fecha de actualización: 02 de febrero de 2023

www.implanmorelia.org

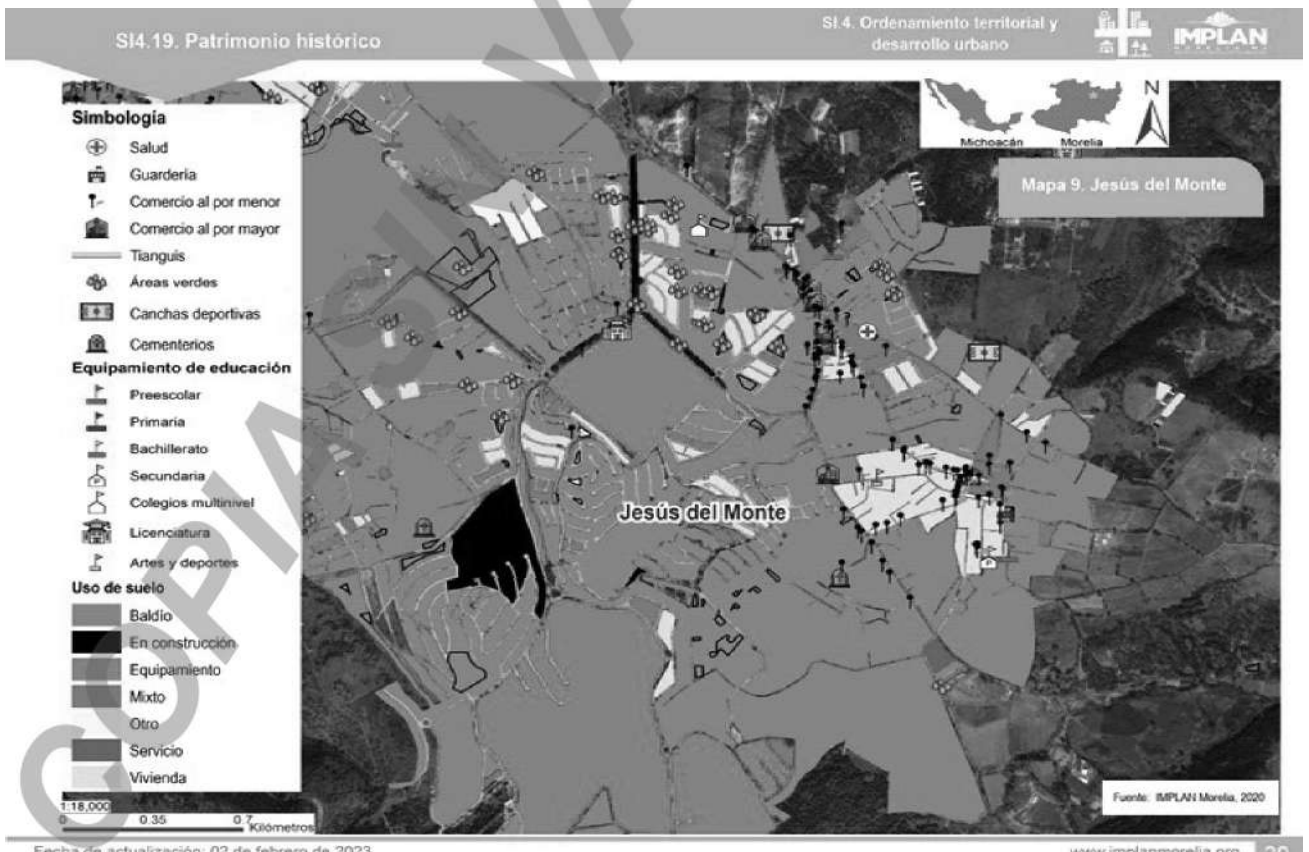
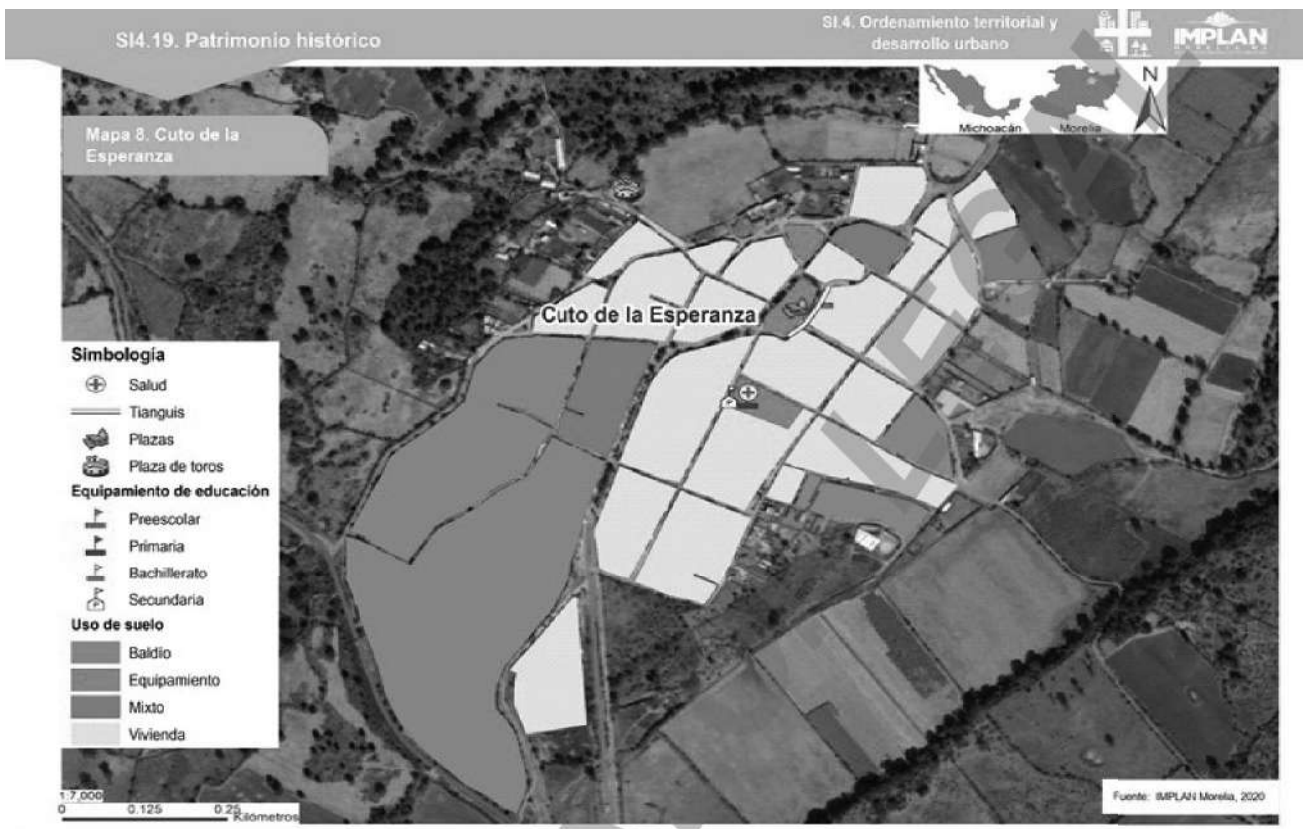

SI4.19. Patrimonio histórico

SI.4. Ordenamiento territorial y desarrollo urbano



Mapa 10. Morelos



Simbología

Salud	Comercio al por menor	Equipamiento de educación	Secundaria	Uso de suelo	Industria
Asilo	Comercio al por mayor	Preescolar	Licenciatura	Baldío	Mixto
Comedor comunitario	Tianguis	Primaria	Artes y deportes	Comercio	Otro
Guardería	Plazas	Bachillerato	Educación para adultos	En construcción	Servicio
				Equipamiento	Vivienda

1:18,000
0 0.35 0.7 Kilómetros

Fuente: IMPLAN Morelos, 2020

Fecha de actualización: 02 de febrero de 2023

www.implanmorelos.org

SI4.19. Patrimonio histórico

SI.4. Ordenamiento territorial y desarrollo urbano



Mapa 11. San Miguel del Monte

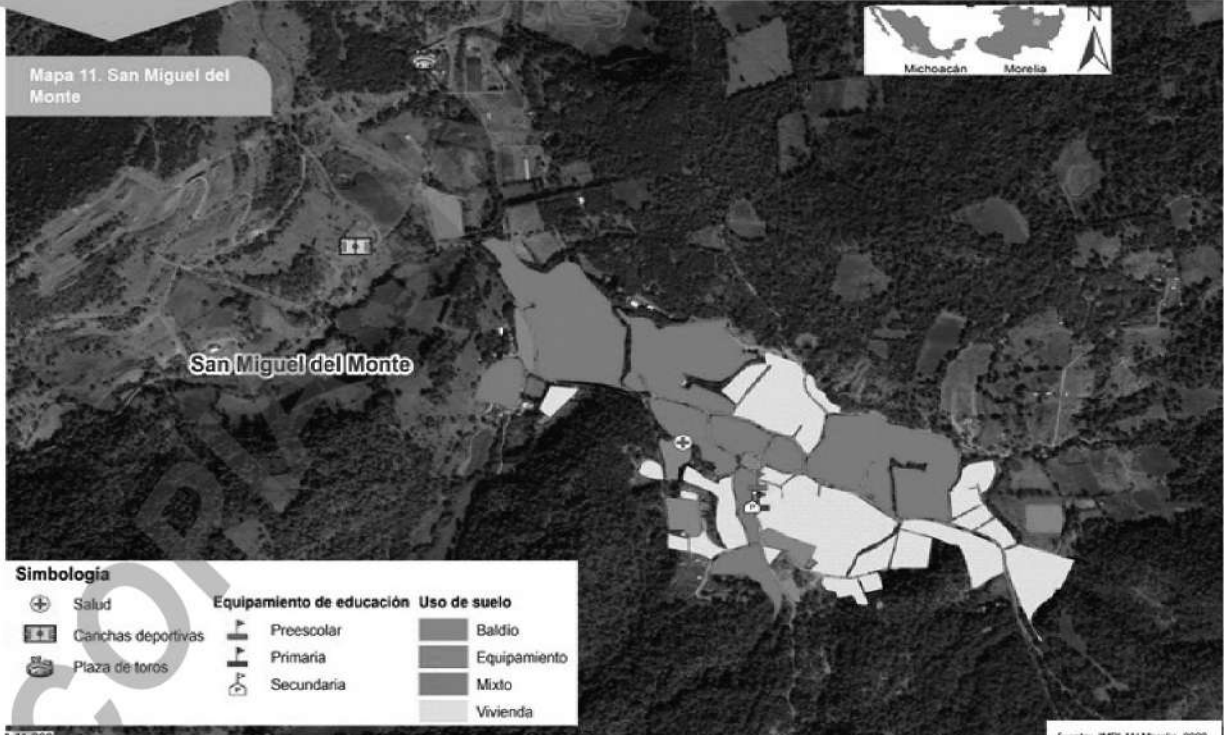

Simbología

Salud	Equipamiento de educación	Uso de suelo
Canchas deportivas	Preescolar	Baldío
Plaza de toros	Primaria	Equipamiento
	Secundaria	Mixto
		Vivienda

1:11,000
0 0.2 0.4 Kilómetros

Fuente: IMPLAN Morelos, 2020

Fecha de actualización: 02 de febrero de 2023

www.implanmorelos.org

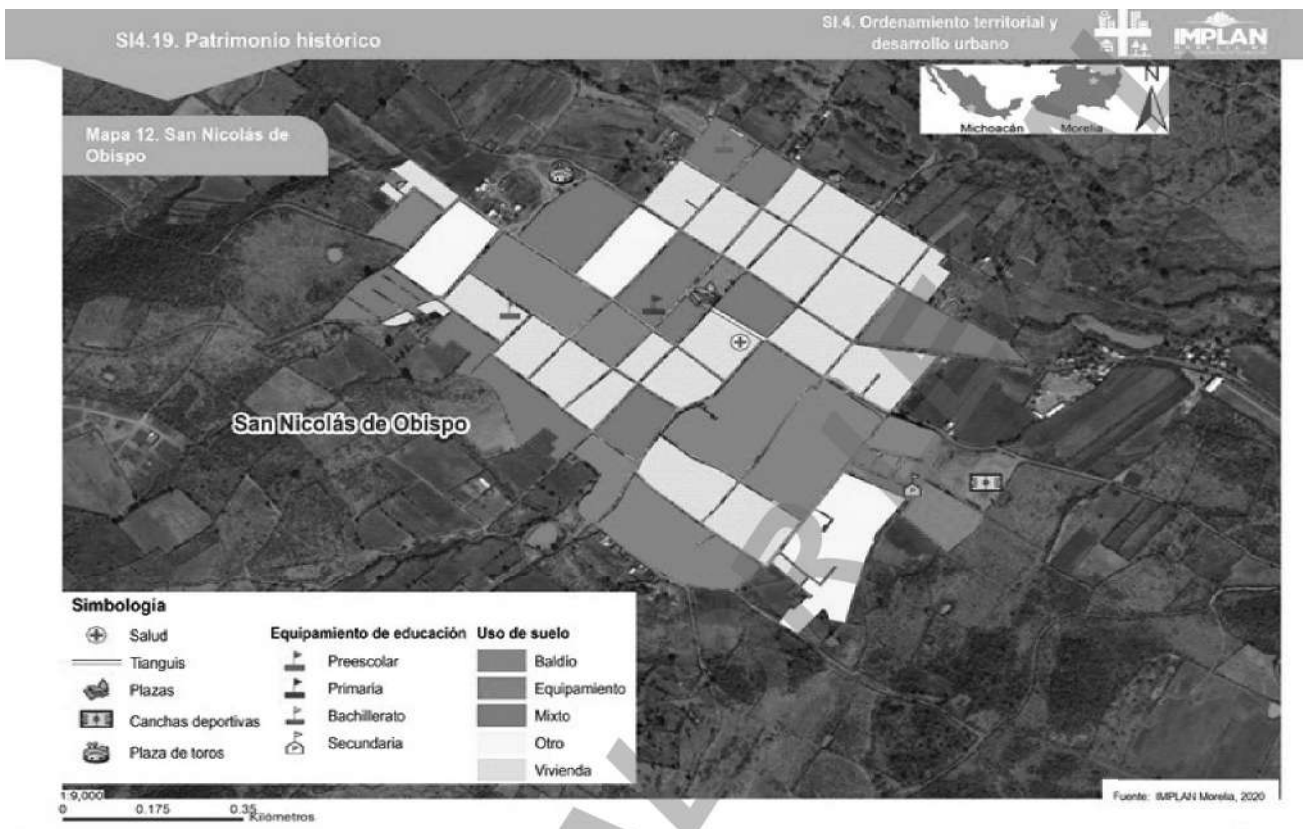

Fecha de actualización: 02 de febrero de 2023

www.implanmorelia.org 23

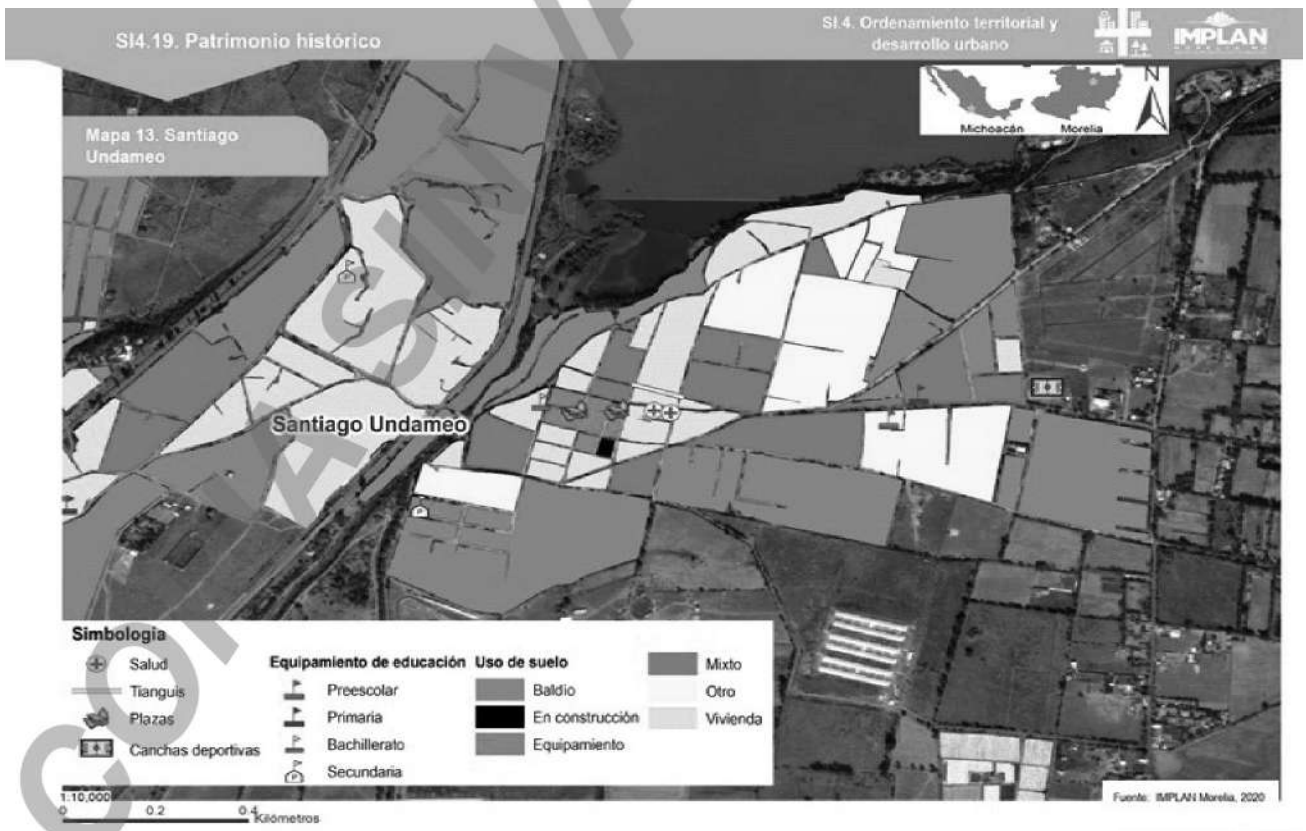

Fecha de actualización: 02 de febrero de 2023

www.implanmorelia.org 24

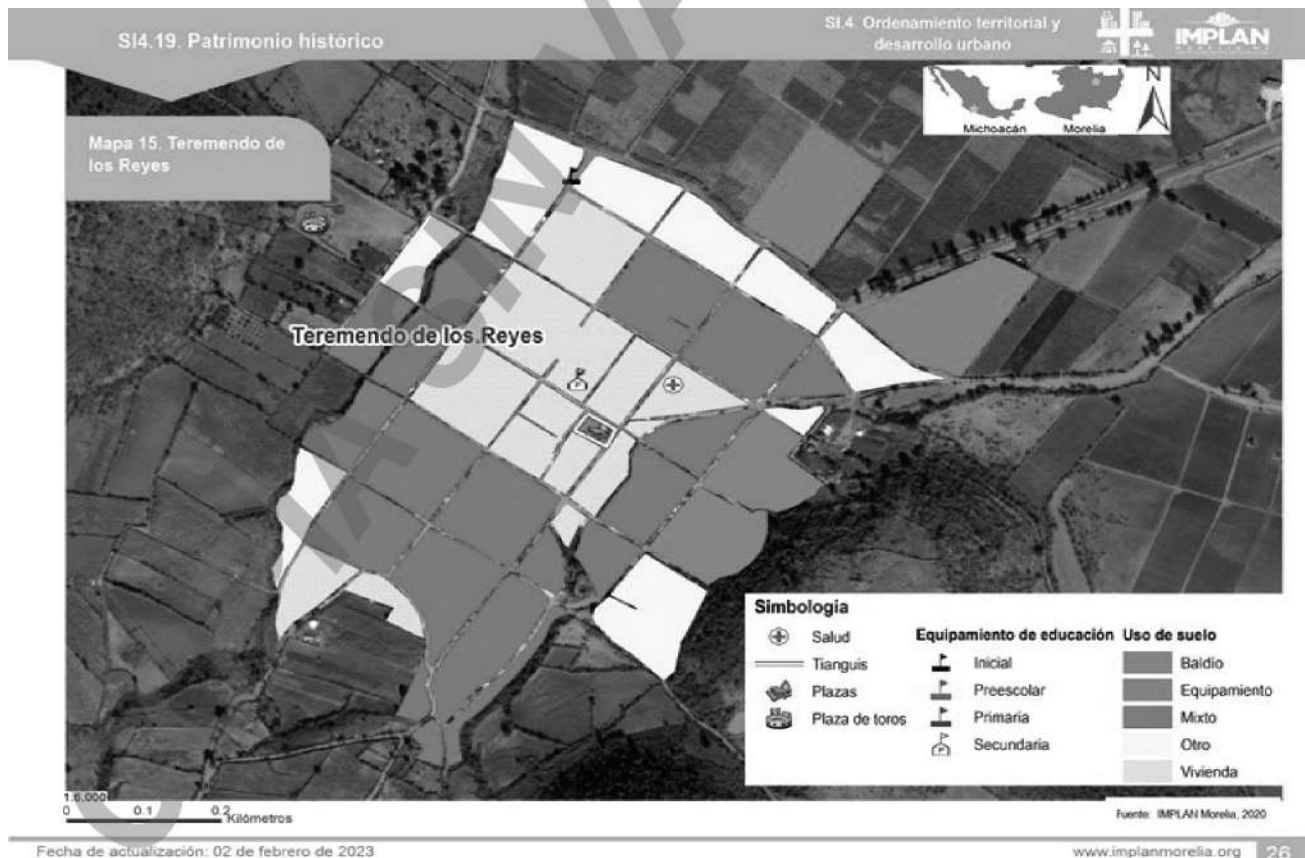
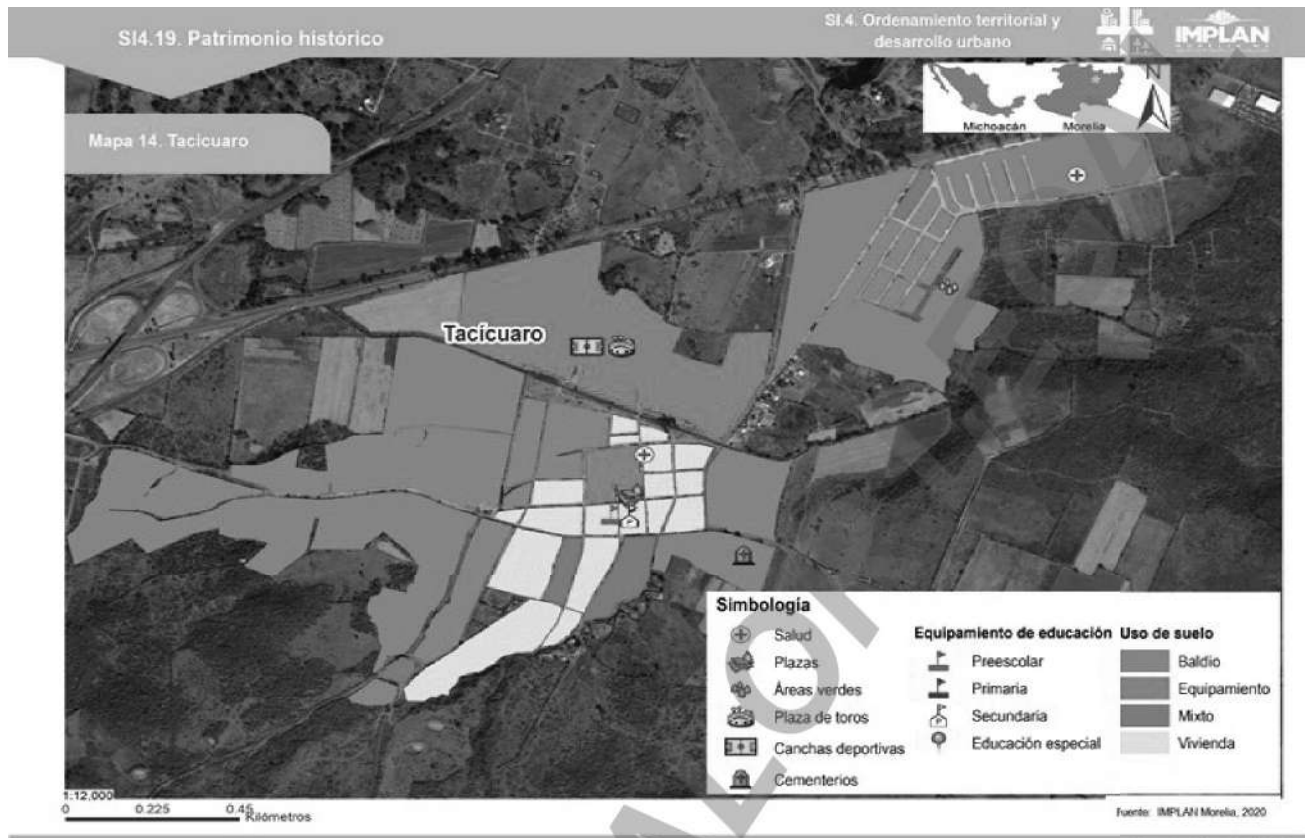

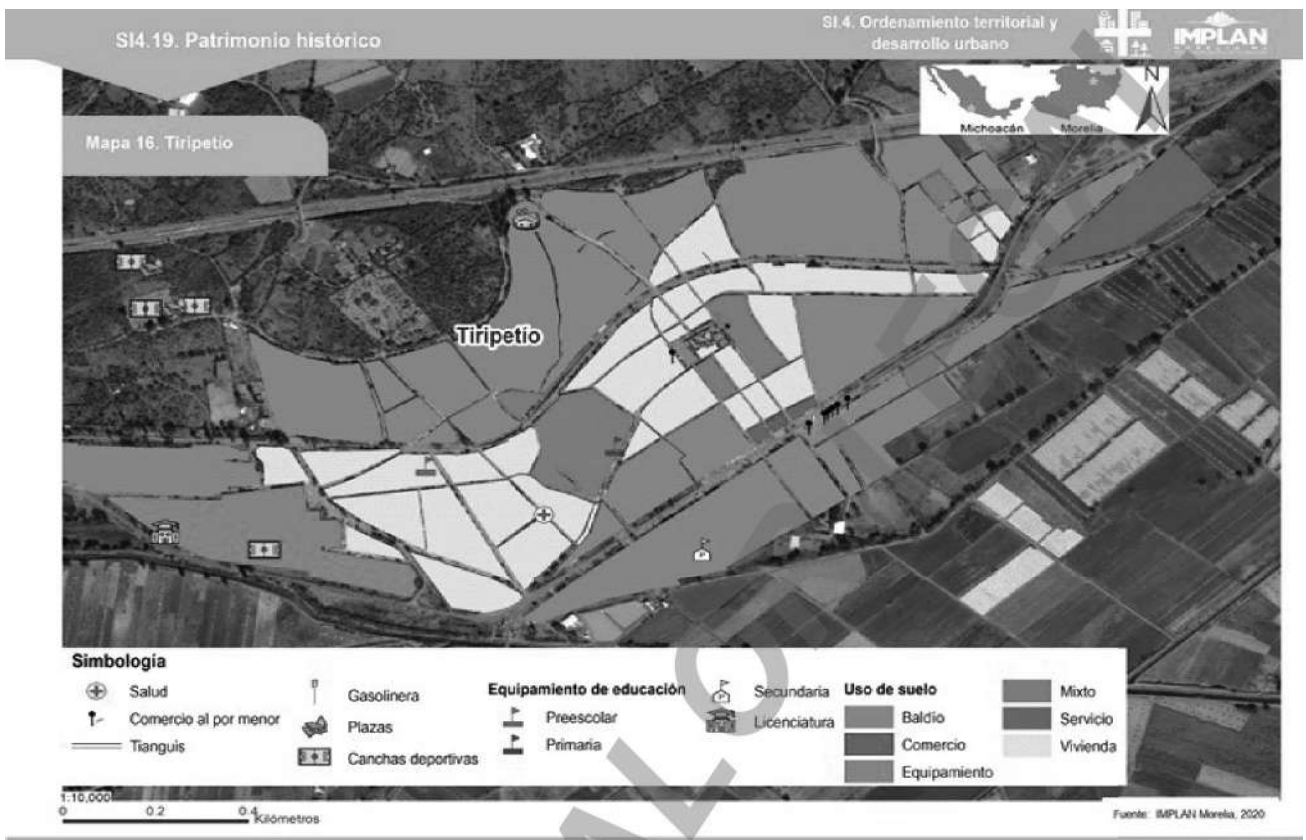

SI4.20 Regional
Metropolitano

SI.4. Ordenamiento territorial y
desarrollo urbano



SI4.20.1 Morelia en la región del lago de Cutzco y zona metropolitana

Morelia pertenece a la cuenca del lago de Cutzco, el 89% del territorio del municipio se encuentra dentro de ella y comprende variados paisajes compuestos de montañas, cuerpos de agua y una amplia biodiversidad en sus ecosistemas, que se entremezclan con las diversas prácticas agropecuarias y los asentamientos humanos en zonas de patrimonio histórico, arquitectónico y cultural. Morelia es parte de la Región III Cutzco, formada por 13 municipios, los cuales comparten actividades de todo tipo, con una población predominantemente urbana de 1'173,150 habitantes; el 75% se concentra en diez localidades: Morelia, Zinápcuaro, Cutzco del Porvenir, Fraccionamientos Galaxia y Hacienda del Sol, Álvaro Obregón, Queréndaro, Fraccionamiento Metrópolis II, Acutzco del Carpe e Indaparapeo.

En cuanto a la Zona Metropolitana de Morelia (ZMM), está conformada los municipios de Morelia, Tarimbaro, Álvaro Obregón y Charo, que, por su ubicación geográfica entre el Valle de México y Guadalajara, y su conexión directa con las áreas y sistema urbano del Bajío, le permitiría fortalecer vínculos e intercambio de funciones, como unos de los nodos integradores del dinamismo en el centro del país. La ZMM se estructura a partir de la ciudad central y la conurbación en la parte norte con el municipio de Tarimbaro. Su población en 2020 fue de 1'011,704 habitantes, distribuida el 84% en Morelia, el 12% en Tarimbaro y los municipios de Charo y Álvaro Obregón representaron el 2% cada uno. Por la proporción de habitantes en localidades urbanas, sólo Morelia se clasifica como tal. Tarimbaro y Álvaro Obregón tienen una distribución mixta entre lo rural y urbano, y Charo es un municipio eminentemente rural. A continuación se presentan las siguientes tablas con indicadores socio demográficos, socioeconómicos y de vivienda y hogares de los municipios antes mencionados.

SI4.20.2 Indicadores poblacionales

Tabla 1. Población total y por sexo a nivel regional y metropolitano

Municipio	Población total	Hombres	Mujeres	% Hombres	% Mujeres
Total Regional	1,173,150	565,660	607,490	48.2%	51.8%
Total Metropolitano	1,011,704	487,724	523,980	48.2%	51.8%
Morelia*	849,053	407,129	441,924	48.0%	52.0%
Tarimbaro*	114,513	55,749	58,764	48.7%	51.3%
Zinápcuaro	49,005	23,660	25,345	48.3%	51.7%
Cutzco	29,910	14,304	15,606	47.8%	52.2%
Charo*	25,138	13,622	11,516	54.2%	45.8%
Álvaro Obregón*	23,000	11,224	11,776	48.8%	51.2%
Indaparapeo	18,385	8,098	9,387	48.9%	51.1%
Queréndaro	13,961	6,810	7,151	48.8%	51.2%
Santa Ana Maya	12,812	6,117	6,695	47.7%	52.3%
Huandacázar	11,844	5,574	6,270	47.9%	52.1%
Acutzco	11,301	5,493	5,808	48.6%	51.4%
Copándaro	9,484	4,593	4,891	48.4%	51.6%
Chucándaro	4,944	2,387	2,557	48.3%	51.7%

*Municipios del área metropolitana de Morelia. Fuente: Censo de población y vivienda (INEGI, 2020).

Fecha de actualización: 14 de abril de 2023

Datos relevantes de la región cutzco y área metropolitana de Morelia en 2020

- Población Total: Regional 1,173,150 personas y Metropolitano 1,011,704 personas
- Población femenina: Regional 607,490 personas y Metropolitano 523,980 personas
- Población masculina: Regional 565,660 personas y Metropolitano 487,724 personas
- Grado promedio de escolaridad: Regional 7.7 y Metropolitano 8.4
- Población analfabeta: Regional 2.9% y Metropolitano 2.3%
- Población con educación superior a secundaria: Regional 35.2% y Metropolitano 38.3%
- Población afiliada a algún servicio de salud: Regional 94.8% y Metropolitano 96.4%
- Población económicamente activa: Regional 592,473 personas y Metropolitano 522,915 personas
- Población desocupada: Regional 1.94% y Metropolitano 1.33%
- Hogares con jefatura femenina: Regional 34.7% y Metropolitano 35.5%
- Hogares con jefatura masculina: Regional 65.3% y Metropolitano 64.5%
- Total de viviendas habitadas: Regional 331,467 y Metropolitano 288,885
- Viviendas deshabitadas: Regional 69,451 y Metropolitano 75,265
- Viviendas de uso temporal: Regional 31,295 y Metropolitano 23,708

Tabla 2. Población total y por edad a nivel regional y metropolitano

Municipio	0 a 14	15 a 24	25 a 44	45 a 64	65 y más	% 0 a 14	% 15 a 24	% 25 a 44	% 45 a 64	% 65 y más
Total Regional	284,372	202,198	347,710	234,005	103,028	24.3%	17.3%	29.7%	20.0%	8.8%
Total Metropolitano	241,413	175,422	304,686	203,562	84,802	23.9%	17.4%	30.2%	20.2%	8.4%
Morelia*	197,158	147,567	254,093	178,431	74,024	23.3%	17.4%	30.0%	20.6%	8.7%
Tarimbaro*	31,300	20,112	36,483	20,284	6,332	27.3%	17.6%	31.8%	17.7%	5.5%
Zinápcuaro	13,351	7,830	12,987	9,414	5,412	27.3%	16.0%	26.5%	19.2%	11.0%
Cutzco	8,068	5,144	8,142	5,372	3,186	27.0%	17.2%	27.2%	18.0%	10.7%
Charo*	8,335	4,032	7,939	4,830	2,202	25.2%	16.0%	31.6%	18.4%	8.8%
Álvaro Obregón*	6,620	3,711	6,171	4,237	2,244	28.8%	16.1%	26.9%	18.4%	9.8%
Indaparapeo	5,145	3,245	5,110	3,191	1,894	28.0%	17.7%	27.6%	17.4%	9.2%
Queréndaro	3,758	2,454	3,699	2,567	1,482	26.9%	17.6%	26.5%	18.4%	10.6%
Santa Ana Maya	2,988	2,088	3,415	2,529	1,812	23.3%	16.1%	26.7%	19.7%	14.1%
Huandacázar	2,858	1,682	3,011	2,423	1,654	24.6%	14.5%	25.9%	20.8%	14.2%
Acutzco	3,123	1,977	2,981	2,184	1,115	27.6%	17.5%	26.4%	18.6%	9.9%
Copándaro	2,579	1,601	2,522	1,776	1,006	27.2%	16.9%	26.6%	18.7%	10.6%
Chucándaro	1,080	775	1,177	1,047	865	21.8%	15.7%	23.6%	21.2%	17.5%

*Municipios del área metropolitana de Morelia. Nota: No se incluye información no especificada. Fuente: Censo de población y vivienda (INEGI, 2020).

www.implanmorelia.org 1

SI4.20 Regional
Metropolitano

SI.4. Ordenamiento territorial y
desarrollo urbano



Tabla 3. Población femenina y por edad a nivel regional y metropolitano

Municipio	0 a 14	15 a 24	25 a 44	45 a 64	65 y más	% 0 a 14	% 15 a 24	% 25 a 44	% 45 a 64	% 65 y más
Total Regional	140,433	101,270	182,301	126,956	56,600	23.2%	16.7%	30.1%	20.9%	9.2%
Total Metropolitano	119,083	87,784	159,485	110,473	46,240	22.8%	16.8%	30.5%	21.1%	8.8%
Morelia*	97,199	74,017	133,543	95,386	40,882	22.0%	16.8%	30.3%	21.6%	9.3%
Tarimbaro*	15,454	10,047	19,350	10,725	3,179	26.3%	17.1%	32.9%	18.3%	5.4%
Zinápcuaro	6,603	4,012	6,913	5,044	2,787	26.1%	15.8%	27.3%	19.9%	10.9%
Cutzco	4,095	2,544	4,353	2,988	1,628	26.2%	16.3%	27.9%	19.1%	10.4%
Álvaro Obregón*	3,301	1,824	3,302	2,213	1,127	28.1%	15.5%	26.1%	18.8%	9.6%
Charo*	3,129	1,896	3,290	2,149	1,052	27.2%	16.5%	26.8%	18.7%	9.1%
Indaparapeo	2,541	1,625	2,670	1,706	845	27.1%	17.3%	28.4%	18.2%	9.0%
Queréndaro	1,872	1,250	1,911	1,370	748	26.2%	17.5%	26.7%	19.2%	10.5%
Santa Ana Maya	1,515	1,056	1,771	1,414	939	22.6%	15.8%	26.5%	21.1%	14.0%
Huandacázar	1,383	829	1,625	1,348	685	22.8%	13.6%	26.8%	22.2%	14.6%
Acutzco	1,537	989	1,588	1,096	588	26.5%	17.0%	27.3%	18.9%	10.3%
Copándaro	1,287	795	1,355	947	527	25.9%	16.3%	27.7%	19.4%	10.8%
Chucándaro	537	395	630	572	423	21.0%	15.4%	24.6%	22.4%	16.5%

*Municipios del área metropolitana de Morelia. Nota: No se incluye información no especificada. Fuente: Censo de población y vivienda (INEGI, 2020).

Tabla 4. Población masculina y por edad a nivel regional y metropolitano

Municipio	0 a 14	15 a 24	25 a 44	45 a 64	65 y más	% 0 a 14	% 15 a 24	% 25 a 44	% 45 a 64	% 65 y más
Total Regional	143,939	100,922	165,409	107,049	47,428	25.5%	17.9%	29.3%	19.0%	8.4%
Total Metropolitano	122,330	87,638	145,181	93,109	38,562	25.1%	18.0%	29.6%	19.1%	7.9%
Morelia*	99,959	73,550	120,550	79,045	33,142	24.6%	18.1%	29.7%	19.5%	8.2%
Tarimbaro*	15,846	10,065	17,113	9,559	3,153	28.4%	18.1%	30.7%	17.2%	5.7%
Zinápcuaro	6,748	3,818	6,074	4,370	2,645	28.5%	18.1%	25.7%	18.5%	11.2%
Cutzco	3,971	2,600	3,789	2,386	1,558	27.8%	18.2%	26.5%	16.7%	10.9%
Charo*	3,206	2,136	4,649	2,481	1,150	23.5%	15.7%	34.1%	16.2%	8.4%
Álvaro Obregón*	3,319	1,887	2,869	2,024	1,117	29.6%	16.8%	25.6%	18.0%	10.0%
Indaparapeo	2,604	1,620	2,440	1,485	849	28.9%	18.0%	27.1%	16.5%	9.4%
Queréndaro	1,887	1,204	1,788	1,197	734	27.7%	17.7%	26.3%	17.6%	10.8%
Santa Ana Maya	1,473	1,012	1,644	1,115	873	24.1%	16.5%	26.9%	16.2%	14.3%
Huandacázar	1,485	856	1,386	1,075	769	26.7%	15.4%	24.9%	19.3%	13.8%
Acutzco	1,588	988	1,393	1,008	517	28.9%	18.0%	25.4%	16.4%	9.4%
Copándaro	1,312	806	1,167	829	479	28.6%	17.5%	25.4%	18.0%	10.4%
Chucándaro	543	380	547	475	442	22.7%	15.9%	22.9%	19.9%	18.5%

*Municipios del área metropolitana de Morelia. Nota: No se incluye información no especificada. Fuente: Censo de población y vivienda (INEGI, 2020).

Fecha de actualización: 14 de abril de 2023

www.implanmorelia.org 2

SI4.20 Regional
Metropolitano

SI.4. Ordenamiento territorial y
desarrollo urbano



SI4.20.3 Indicadores educativos

Tabla 5. Grado promedio de escolaridad a nivel regional y metropolitano

Municipio	Grado promedio de escolaridad	Grado promedio de escolaridad de la población femenina	Grado promedio de escolaridad de la población masculina
Promedio Regional	7.7	7.8	7.6
Promedio Metropolitano	8.8	7.8	7.6
Morelia*	11.0	11.0	11.0
Tarimbaro*	9.7	9.7	9.7
Zinapécuaro	7.6	7.6	7.5
Cutzco	7.3	7.3	7.4
Charo*	7.1	7.8	6.6
Ávaro Obregón*	7.4	7.5	7.3
Indaparapeo	7.2	7.3	7.0
Queréndaro	7.5	7.6	7.4
Santa Ana Maya	7.3	7.3	7.2
Huandacaro	7.4	7.3	7.6
Acuitzo	7.8	8.1	7.6
Copándaro	7.1	7.2	6.9
Chucándaro	6.2	6.3	6.0

*Municipios del área metropolitana de Morelia. Nota: No se incluye información no especificada. Fuente: Censo de población y vivienda (INEGI, 2020).

Tabla 6. Analfabetismo a nivel regional y metropolitano

Municipio	Población de 15 años y más analfabeta	Población masculina de 15 años y más analfabeta	Población femenina de 15 años y más analfabeta	% Población de 15 años y más analfabeta	% Población masculina de 15 años y más analfabeta	% Población femenina de 15 años y más analfabeta
Total Regional	34,031	15,201	18,830	2.9%	1.3%	1.6%
Total Metropolitano	23,676	10,447	13,229	2.3%	1.0%	1.3%
Morelia*	18,108	7,750	10,358	2.1%	0.9%	1.2%
Tarimbaro*	3,066	1,450	1,616	2.7%	1.3%	1.4%
Zinapécuaro	2,856	1,362	1,494	5.8%	2.8%	3.0%
Cutzco	2,106	872	1,234	7.0%	2.9%	4.1%
Charo*	1,190	665	565	4.7%	2.5%	2.2%
Ávaro Obregón*	1,312	622	690	5.7%	2.7%	3.0%
Indaparapeo	1,133	565	578	6.2%	3.0%	3.1%
Queréndaro	837	409	428	8.0%	2.9%	3.1%
Santa Ana Maya	993	449	544	7.8%	3.5%	4.2%
Huandacaro	786	339	450	6.8%	2.9%	3.9%
Acuitzo	565	294	281	5.0%	2.5%	2.5%
Copándaro	539	231	308	5.7%	2.4%	3.2%
Chucándaro	537	253	284	10.9%	5.1%	5.1%

*Municipios del área metropolitana de Morelia. Nota: No se incluye información no especificada. Fuente: Censo de población y vivienda (INEGI, 2020).

SI4.20 Regional
Metropolitano

SI.4. Ordenamiento territorial y
desarrollo urbano



Tabla 7. Escolaridad de las personas de 15 años y más con únicamente nivel primaria a nivel regional y metropolitano

Municipio	Población de 15 años y más con primaria completa	Población femenina de 15 años y más con primaria completa	Población masculina de 15 años y más con primaria completa	% Población de 15 años y más con primaria completa	% Población femenina de 15 años y más con primaria completa	% Población masculina de 15 años y más con primaria completa
Total Regional	100,931	58,813	51,916	9.4%	4.9%	4.4%
Total Metropolitano	85,163	45,193	39,970	8.4%	4.5%	4.0%
Morelia	66,598	35,689	30,909	7.6%	4.2%	3.8%
Tarimbaro	11,357	6,087	5,270	9.9%	5.3%	4.8%
Zinapécuaro	6,959	3,534	3,325	14.2%	7.4%	6.8%
Cutzco	4,668	2,468	2,200	15.6%	8.3%	7.4%
Charo	4,079	1,824	2,255	16.2%	7.3%	9.0%
Ávaro Obregón	3,129	1,593	1,536	13.6%	6.9%	6.7%
Indaparapeo	3,078	1,586	1,492	16.7%	8.6%	8.1%
Queréndaro	2,201	1,148	1,053	15.8%	8.2%	7.5%
Santa Ana Maya	1,757	914	843	13.7%	7.1%	6.8%
Huandacaro	1,676	894	782	14.4%	7.7%	6.7%
Acuitzo	1,545	943	1,002	17.2%	8.3%	8.9%
Copándaro	1,614	780	834	17.0%	8.2%	8.8%
Chucándaro	870	453	417	17.6%	9.2%	8.4%

*Municipios del área metropolitana de Morelia. Nota: No se incluye información no especificada. Fuente: Censo de población y vivienda (INEGI, 2020).

Tabla 8. Escolaridad de las personas de 15 años y más con únicamente nivel secundaria a nivel regional y metropolitano

Municipio	Población de 15 años y más con secundaria completa	Población femenina de 15 años y más con secundaria completa	Población masculina de 15 años y más con secundaria completa	% Población de 15 años y más con secundaria completa	% Población femenina de 15 años y más con secundaria completa	% Población masculina de 15 años y más con secundaria completa
Total Regional	182,847	97,713	85,134	15.6%	8.3%	7.3%
Total Metropolitano	154,691	82,136	72,555	15.3%	8.1%	7.2%
Morelia*	125,467	66,865	58,602	14.8%	7.9%	6.9%
Tarimbaro*	19,856	10,368	9,490	17.3%	9.1%	8.3%
Zinapécuaro	8,871	4,834	4,037	18.1%	9.9%	8.2%
Cutzco	4,801	2,623	2,178	16.1%	8.8%	7.3%
Charo*	4,634	2,304	2,330	18.4%	9.2%	9.3%
Ávaro Obregón*	4,732	2,599	2,133	20.6%	11.3%	9.3%
Indaparapeo	3,238	1,790	1,448	17.6%	9.7%	7.9%
Queréndaro	2,345	1,241	1,104	16.6%	8.9%	7.9%
Santa Ana Maya	2,545	1,454	1,091	19.9%	11.3%	8.5%
Huandacaro	1,530	860	670	13.1%	7.4%	5.8%
Acuitzo	2,092	1,201	891	18.5%	10.6%	7.9%
Copándaro	1,976	1,144	832	20.8%	12.1%	8.8%
Chucándaro	757	430	327	15.3%	8.7%	6.6%

*Municipios del área metropolitana de Morelia. Nota: No se incluye información no especificada. Fuente: Censo de población y vivienda (INEGI, 2020).

SI4.20 Regional
Metropolitano

SI.4. Ordenamiento territorial y
desarrollo urbano



Tabla 9. Escolaridad de las personas de 18 años y más con educación superior a secundaria a nivel regional y metropolitano.

Municipio	Población de 18 años y más con educación primaria	Población femenina de 18 años y más con educación primaria	Población masculina de 18 años y más con educación primaria	% Población de 18 años y más con educación primaria	% Población femenina de 18 años y más con educación primaria	% Población masculina de 18 años y más con educación primaria
Total Regional	413,452	218,015	195,477	35.2%	18.6%	16.7%
Total Metropolitano	387,842	204,559	183,283	38.3%	20.2%	18.1%
Morelia*	346,474	182,981	163,453	40.8%	21.6%	19.3%
Tarimbaro*	34,504	18,038	16,466	30.1%	15.8%	14.4%
Zinapécuaro	8,197	4,320	3,877	16.7%	8.8%	7.9%
Cutzco	4,723	2,422	2,301	15.8%	8.1%	7.7%
Charo*	3,638	1,853	1,785	14.5%	7.4%	7.1%
Álvarez Obregón*	3,226	1,687	1,539	14.0%	7.3%	6.7%
Indaparapeo	2,496	1,331	1,165	13.6%	7.2%	6.3%
Queréndaro	2,254	1,192	1,072	16.2%	8.5%	7.7%
Santa Ana Maya	2,114	1,053	1,061	16.5%	8.2%	8.3%
Huandacaro	2,240	1,149	1,091	19.2%	9.9%	9.4%
Acutzco	1,889	1,044	845	16.7%	9.2%	7.5%
Copándaro	1,176	642	534	12.4%	6.8%	5.6%
Chucándaro	561	303	246	11.1%	6.1%	5.0%

*Municipios del área metropolitana de Morelia. Nota: No se incluye información no especificada.
Fuente: Censo de población y vivienda (INEGI, 2020).

SI4.20.4 Indicadores de afiliación a servicios médicos

Tabla 10a. Población con servicios de salud a nivel regional y metropolitano.

Municipio	Población afiliada a servicios de salud	Población afiliada a servicios de salud en el IMSS	Población afiliada a servicios de salud en PEMEX, Defensa, Marina, ISSSTE, ESESA	Población afiliada a servicios de salud en el IMSS, IMSSA o IMSS Bienestar	Población afiliada a servicios de salud en una institución privada o otra institución
Total Regional	757,706	442,494	2,635	98,142	209,997
Total Metropolitano	671,314	423,816	2,549	91,866	188,088
Morelia*	570,286	370,802	2,331	82,586	110,751
Tarimbaro*	75,389	45,111	210	7,962	22,221
Zinapécuaro	21,876	6,023	30	1,994	13,428
Cutzco	16,600	3,730	15	1,208	11,689
Charo*	12,489	5,060	13	641	6,564
Álvarez Obregón*	13,150	2,813	15	674	9,353
Indaparapeo	10,167	2,128	8	446	7,602
Queréndaro	9,239	1,929	7	681	6,559
Santa Ana Maya	7,154	779	2	412	5,914
Huandacaro	6,305	1,678	6	664	3,949
Acutzco	6,504	1,597	4	395	4,517
Copándaro	5,010	639	8	405	3,824
Chucándaro	3,572	175	6	71	3,326

*Municipios del área metropolitana de Morelia. Nota: No se incluye información no especificada.
Fuente: Censo de población y vivienda (INEGI, 2020).

SI4.20 Regional
Metropolitano

SI.4. Ordenamiento territorial y
desarrollo urbano



Tabla 10b. Porcentaje de la población con servicios de salud a nivel regional y metropolitano.

Municipio	% Población afiliada a algún servicio de salud	% Población afiliada a servicios de salud en el IMSS	% Población afiliada a servicios de salud en PEMEX, Defensa o Marina	% Población afiliada a servicios de salud en el ISSSTE, ESESA o IMSS Bienestar	% Población afiliada a servicios de salud en una institución privada o otra institución
Total Regional	64.6%	37.3%	0.2%	6.4%	17.9%
Total Metropolitano	66.4%	41.9%	0.3%	9.1%	14.7%
Morelia*	67.2%	43.7%	0.3%	9.7%	13.0%
Tarimbaro*	65.8%	39.4%	0.2%	7.0%	19.4%
Zinapécuaro	44.6%	12.3%	0.1%	4.1%	27.4%
Cutzco	55.5%	12.5%	0.1%	4.0%	39.1%
Charo*	49.7%	20.2%	0.1%	2.5%	26.1%
Álvarez Obregón*	57.2%	12.2%	0.1%	2.9%	40.7%
Indaparapeo	55.3%	11.6%	0.2%	2.4%	41.3%
Queréndaro	66.2%	13.8%	0.1%	4.9%	47.0%
Santa Ana Maya	55.5%	6.1%	0.0%	3.2%	46.2%
Huandacaro	54.1%	14.4%	0.1%	5.7%	33.9%
Acutzco	57.6%	14.1%	0.0%	3.5%	40.0%
Copándaro	52.8%	6.7%	0.1%	4.3%	40.3%
Chucándaro	72.4%	3.5%	0.1%	1.4%	67.3%

*Municipios del área metropolitana de Morelia. Nota: No se incluye información no especificada.
Fuente: Censo de población y vivienda (INEGI, 2020).

SI4.20.5 Indicadores de ocupación y empleo.

Tabla 11a. Población económicamente activa y desocupada a nivel regional y metropolitano.

Municipio	Población de 12 años y más económicamente activa	Población femenina de 12 años y más económicamente activa	Población masculina de 12 años y más económicamente activa	Población de 12 años y más desocupada	Población femenina de 12 años y más desocupada	Población masculina de 12 años y más desocupada
Total Regional	560,473	254,224	338,249	11,497	3,452	8,045
Total Metropolitano	522,915	230,318	292,597	10,079	3,259	6,820
Morelia*	443,435	199,031	244,404	8,815	2,960	5,855
Tarimbaro*	57,604	23,895	33,709	976	256	720
Zinapécuaro	21,781	7,757	14,024	310	50	260
Cutzco	13,338	4,937	8,401	216	26	190
Charo*	12,332	4,335	7,997	119	28	93
Álvarez Obregón*	9,544	3,057	6,487	169	17	152
Indaparapeo	7,770	2,374	5,396	162	15	147
Queréndaro	5,952	1,935	4,017	193	37	156
Santa Ana Maya	5,182	1,708	3,474	220	22	198
Huandacaro	4,813	1,724	3,089	92	19	73
Acutzco	5,253	1,895	3,358	41	8	35
Copándaro	3,527	1,046	2,481	120	7	113
Chucándaro	1,942	530	1,412	64	11	53

*Municipios del área metropolitana de Morelia. Nota: No se incluye información no especificada.
Fuente: Censo de población y vivienda (INEGI, 2020).

SI4.20 Regional
Metropolitano

SI.4. Ordenamiento territorial y
desarrollo urbano



Tabla 11b. Porcentaje de la población económicamente activa y desocupada a nivel regional y metropolitano.

Municipio	Población de 12 años y más económicamente activa	% Población femenina de 12 años y más económicamente activa	% Población masculina de 12 años y más económicamente activa	% Población de 12 años y más desocupada	% Población femenina de 12 años y más desocupada	% Población masculina de 12 años y más desocupada
Total Regional	592,473	42.91%	57.09%	1.94%	0.58%	1.36%
Total Metropolitano	522,915	44.05%	55.95%	1.93%	0.62%	1.30%
Morelia*	443,435	44.88%	55.12%	1.99%	0.67%	1.32%
Tarímbaro*	57,604	41.48%	58.52%	1.69%	0.44%	1.25%
Zinapécuaro	21,781	35.61%	64.39%	1.42%	0.23%	1.19%
Cutzco	13,338	37.01%	62.99%	1.62%	0.19%	1.42%
Charo*	12,332	35.15%	64.85%	0.96%	0.21%	0.75%
Ávaro Obregón*	9,544	32.03%	67.97%	1.77%	0.18%	1.59%
Indaparapeo	7,770	30.55%	69.45%	2.08%	0.19%	1.89%
Queréndaro	5,952	32.51%	67.49%	3.24%	0.62%	2.62%
Santa Ana Maya	5,182	32.96%	67.04%	4.25%	0.42%	3.82%
Huandacaro	4,813	35.82%	64.18%	1.91%	0.39%	1.52%
Acutzco	5,253	36.07%	63.93%	0.78%	0.11%	0.67%
Copándaro	3,527	29.00%	70.94%	3.40%	0.20%	3.20%
Chucándaro	1,942	27.29%	72.71%	3.30%	0.57%	2.73%

*Municipios del área metropolitana de Morelia. Nota: No se incluye información no especificada. Fuente: Censo de población y vivienda (INEGI, 2020).

SI4.20.6 Indicadores de nupcialidad

Tabla 12. Población económicamente activa y desocupada a nivel regional y metropolitano.

Municipio	Población de 12 años y más	Población de 12 años y más soltera o nunca unida	Población de 12 años y más casada o unida	Población de 12 años y más que nunca casada o unida	% Población de 12 años y más soltera o nunca unida	% Población de 12 años y más casada o unida	% Población de 12 años y más que nunca casada o unida
Total Regional	945,169	332,463	497,815	112,033	35.2%	52.7%	11.9%
Total Metropolitano	818,150	292,440	424,046	98,830	35.7%	51.0%	12.1%
Morelia*	690,305	248,815	351,811	85,886	36.2%	51.0%	12.4%
Tarímbaro*	89,878	29,093	58,455	9,399	32.3%	57.2%	10.4%
Zinapécuaro	38,280	11,992	21,954	4,334	31.3%	57.4%	11.3%
Cutzco	23,456	7,509	13,853	2,084	32.0%	59.1%	8.9%
Charo*	20,136	8,312	10,189	1,665	41.2%	50.5%	8.3%
Ávaro Obregón*	17,691	5,220	10,591	1,870	29.5%	59.9%	10.6%
Indaparapeo	14,253	4,297	8,577	1,379	30.1%	60.2%	9.7%
Queréndaro	10,948	3,590	6,113	1,239	32.8%	55.8%	11.3%
Santa Ana Maya	10,462	3,352	6,090	1,010	32.0%	58.2%	9.7%
Huandacaro	9,335	2,807	5,418	1,109	30.1%	58.0%	11.9%
Acutzco	8,801	2,863	5,034	864	32.5%	57.2%	10.0%
Copándaro	7,417	2,383	4,354	677	32.1%	58.7%	9.1%
Chucándaro	4,067	1,210	2,376	481	29.8%	58.4%	11.8%

*Municipios del área metropolitana de Morelia. Nota: No se incluye información no especificada. Fuente: Censo de población y vivienda (INEGI, 2020).

SI4.20 Regional
Metropolitano

SI.4. Ordenamiento territorial y
desarrollo urbano



SI4.20.7 Indicadores de hogares y vivienda

Tabla 13. Jefatura de hogares a nivel regional y metropolitano.

Municipio	Total de hogares censales	Hogares censales con jefatura de referencia mujer	Hogares censales con jefatura de referencia hombre	% Hogares censales con jefatura de referencia mujer	% Hogares censales con jefatura de referencia hombre
Total Regional	331,407	115,779	215,628	34.9%	65.1%
Total Metropolitano	288,865	102,570	186,295	35.5%	64.5%
Morelia*	244,289	88,491	155,708	36.2%	63.8%
Tarímbaro*	33,143	10,914	22,229	32.9%	67.1%
Zinapécuaro	13,205	4,129	9,076	31.3%	68.7%
Cutzco	7,362	2,246	5,116	30.5%	69.5%
Charo*	5,618	1,502	4,116	26.7%	73.3%
Ávaro Obregón*	5,815	1,663	4,152	28.6%	71.4%
Indaparapeo	4,650	1,242	3,408	26.7%	73.3%
Queréndaro	3,662	1,259	2,403	34.4%	65.6%
Santa Ana Maya	3,453	1,116	2,337	32.3%	67.7%
Huandacaro	3,415	1,169	2,246	34.2%	65.8%
Acutzco	2,806	918	2,008	31.4%	68.6%
Copándaro	2,407	700	1,707	29.1%	70.9%
Chucándaro	1,462	430	1,032	29.4%	70.6%

*Municipios del área metropolitana de Morelia. Nota: No se incluye información no especificada. Fuente: Censo de población y vivienda (INEGI, 2020).

Tabla 14. Viviendas particulares habitadas, deshabitadas y de uso temporal a nivel regional y metropolitano.

Municipio	Total de viviendas particulares habitadas*	Viviendas deshabitadas*	Viviendas de uso temporal*	% Total de viviendas particulares habitadas*	% Viviendas deshabitadas*	% Viviendas de uso temporal*	
Total Regional	331,407	89,454	31,295	452,156	73.3%	19.8%	6.9%
Total Metropolitano	288,865	75,265	23,798	387,928	74.5%	19.4%	6.1%
Morelia**	244,289	61,254	20,657	326,200	74.9%	18.8%	6.3%
Tarímbaro**	33,143	11,241	1,815	46,199	71.7%	24.3%	3.9%
Zinapécuaro	13,205	4,908	2,626	20,739	63.7%	23.7%	12.7%
Cutzco	7,362	2,025	911	10,298	71.5%	19.7%	8.8%
Charo**	5,618	1,191	878	7,687	73.1%	15.5%	11.4%
Ávaro Obregón**	5,815	1,579	448	7,842	74.2%	20.1%	5.7%
Indaparapeo	4,650	1,042	394	6,086	76.4%	17.1%	6.5%
Queréndaro	3,662	1,312	318	5,292	69.2%	24.8%	6.0%
Santa Ana Maya	3,453	1,267	1,225	5,945	58.1%	21.3%	20.6%
Huandacaro	3,415	1,277	744	5,436	62.8%	23.5%	13.7%
Acutzco	2,806	769	317	4,012	72.9%	19.2%	7.9%
Copándaro	2,407	864	300	3,571	67.4%	24.2%	8.4%
Chucándaro	1,462	725	662	2,849	51.3%	25.4%	23.2%

*Viviendas particulares habitadas. **Municipios del área metropolitana de Morelia. Nota: No se incluye información no especificada. Fuente: Censo de población y vivienda (INEGI, 2020).

SI4.20 Regional
Metropolitano

SI.4. Ordenamiento territorial y
desarrollo urbano



Tabla 15. Promedio de ocupantes por vivienda y por cuarto a nivel regional y metropolitano.

Municipio	Promedio de ocupantes en viviendas particulares habitadas	Promedio de ocupantes por cuarto en viviendas particulares habitadas
Total Regional	3.74	1.02
Total Metropolitano	3.74	1.02
Morelia*	3.45	0.85
Tarimbaro*	3.45	1.02
Zinapécuaro	3.70	0.96
Cutzco	4.06	1.00
Charo*	3.93	1.05
Áyvaro Obregón*	3.95	1.06
Indaparapeo	3.95	1.13
Queréndaro	3.81	1.04
Santa Ana Míya	3.71	1.01
Huandacaro	3.41	0.90
Acutzio	3.66	1.12
Copándaro	3.94	1.04
Chucándaro	3.38	0.94

*Municipios del área metropolitana de Morelia. Nota: No se incluye información no especificada. Fuente: Censo de población y vivienda (INEGI, 2020).

Tabla 16. Cuartos por vivienda a nivel regional y metropolitano.

Municipio	Viviendas particulares habitadas con uno en cuarto	Viviendas particulares habitadas con dos cuartos	Viviendas particulares habitadas con 3 cuartos y más	% Viviendas particulares habitadas con uno en cuarto	% Viviendas particulares habitadas con dos cuartos	% Viviendas particulares habitadas con 3 cuartos y más
Total Regional	9,696	39,842	280,952	2.9%	12.1%	85.0%
Total Metropolitano	8,458	33,170	246,378	2.9%	11.5%	85.5%
Morelia*	6,812	24,750	211,928	2.6%	10.2%	87.0%
Tarimbaro*	1,275	6,660	25,182	3.8%	20.1%	76.0%
Zinapécuaro	310	1,715	11,158	2.4%	13.0%	84.6%
Cutzco	211	1,226	5,922	2.9%	16.7%	80.5%
Charo*	177	963	4,560	3.2%	15.4%	81.4%
Áyvaro Obregón*	194	897	4,708	3.3%	15.5%	81.2%
Indaparapeo	207	901	3,532	4.5%	19.4%	76.1%
Queréndaro	123	620	2,908	3.4%	17.2%	79.5%
Santa Ana Míya	106	559	2,784	3.1%	16.2%	80.7%
Huandacaro	77	446	2,881	2.3%	13.1%	84.8%
Acutzio	107	586	2,227	3.7%	20.1%	76.2%
Copándaro	60	337	2,008	2.5%	14.0%	83.5%
Chucándaro	37	271	1,154	2.5%	18.5%	78.9%

*Municipios del área metropolitana de Morelia. Nota: No se incluye información no especificada. Fuente: Censo de población y vivienda (INEGI, 2020).

SI4.20 Regional
Metropolitano

SI.4. Ordenamiento territorial y
desarrollo urbano



Tabla 17. Dormitorios por vivienda a nivel regional y metropolitano.

Municipio	Viviendas particulares habitadas con un dormitorio	Viviendas particulares habitadas con dos dormitorios y más	% Viviendas particulares habitadas con un dormitorio	% Viviendas particulares habitadas con dos dormitorios y más
Total Regional	84,282	246,213	25.5%	74.5%
Total Metropolitano	70,989	217,021	24.6%	75.4%
Morelia*	57,566	185,927	23.6%	76.4%
Tarimbaro*	10,161	22,856	30.7%	69.3%
Zinapécuaro	3,994	9,189	30.3%	69.7%
Cutzco	2,176	5,183	29.6%	70.4%
Charo*	1,668	3,933	29.8%	70.2%
Áyvaro Obregón*	1,594	4,205	27.5%	72.5%
Indaparapeo	1,513	3,127	32.6%	67.4%
Queréndaro	1,077	2,584	29.4%	70.6%
Santa Ana Míya	1,120	2,329	32.5%	67.5%
Huandacaro	1,126	2,276	33.1%	66.9%
Acutzio	1,006	1,916	34.4%	65.6%
Copándaro	752	1,653	31.3%	68.7%
Chucándaro	529	933	36.2%	63.8%

*Municipios del área metropolitana de Morelia. Nota: No se incluye información no especificada. Fuente: Censo de población y vivienda (INEGI, 2020).

Tabla 18. Cobertura de servicios básicos a nivel regional y metropolitano.

Municipio	Viviendas particulares habitadas que disponen de energía eléctrica	Viviendas particulares habitadas que disponen de agua entubada en el interior de la vivienda	Viviendas particulares habitadas que disponen de drenaje	% Viviendas particulares habitadas que disponen de energía eléctrica	% Viviendas particulares habitadas que disponen de agua entubada en el interior de la vivienda	% Viviendas particulares habitadas que disponen de drenaje
Total Regional	329,613	322,880	326,085	99.5%	97.4%	98.4%
Total Metropolitano	287,378	281,204	284,908	99.5%	97.3%	98.6%
Morelia*	242,904	237,029	240,993	99.5%	97.0%	98.7%
Tarimbaro*	33,049	32,961	32,898	99.7%	99.5%	99.3%
Zinapécuaro	13,131	13,009	12,904	99.4%	98.5%	97.7%
Cutzco	7,331	7,295	7,185	99.6%	99.1%	97.8%
Charo*	5,558	5,442	5,472	98.9%	96.9%	97.4%
Áyvaro Obregón*	5,777	5,772	5,545	99.3%	99.3%	95.4%
Indaparapeo	4,601	4,491	4,434	98.9%	96.6%	95.4%
Queréndaro	3,619	3,620	3,593	98.8%	98.9%	98.1%
Santa Ana Míya	3,429	3,421	3,363	99.3%	99.1%	97.4%
Huandacaro	3,394	3,390	3,374	99.4%	99.3%	98.8%
Acutzio	2,885	2,825	2,773	98.6%	96.5%	94.8%
Copándaro	2,389	2,327	2,336	99.3%	96.7%	97.1%
Chucándaro	1,456	1,296	1,215	99.6%	88.8%	83.1%

*Municipios del área metropolitana de Morelia. Nota: No se incluye información no especificada. Fuente: Censo de población y vivienda (INEGI, 2020).

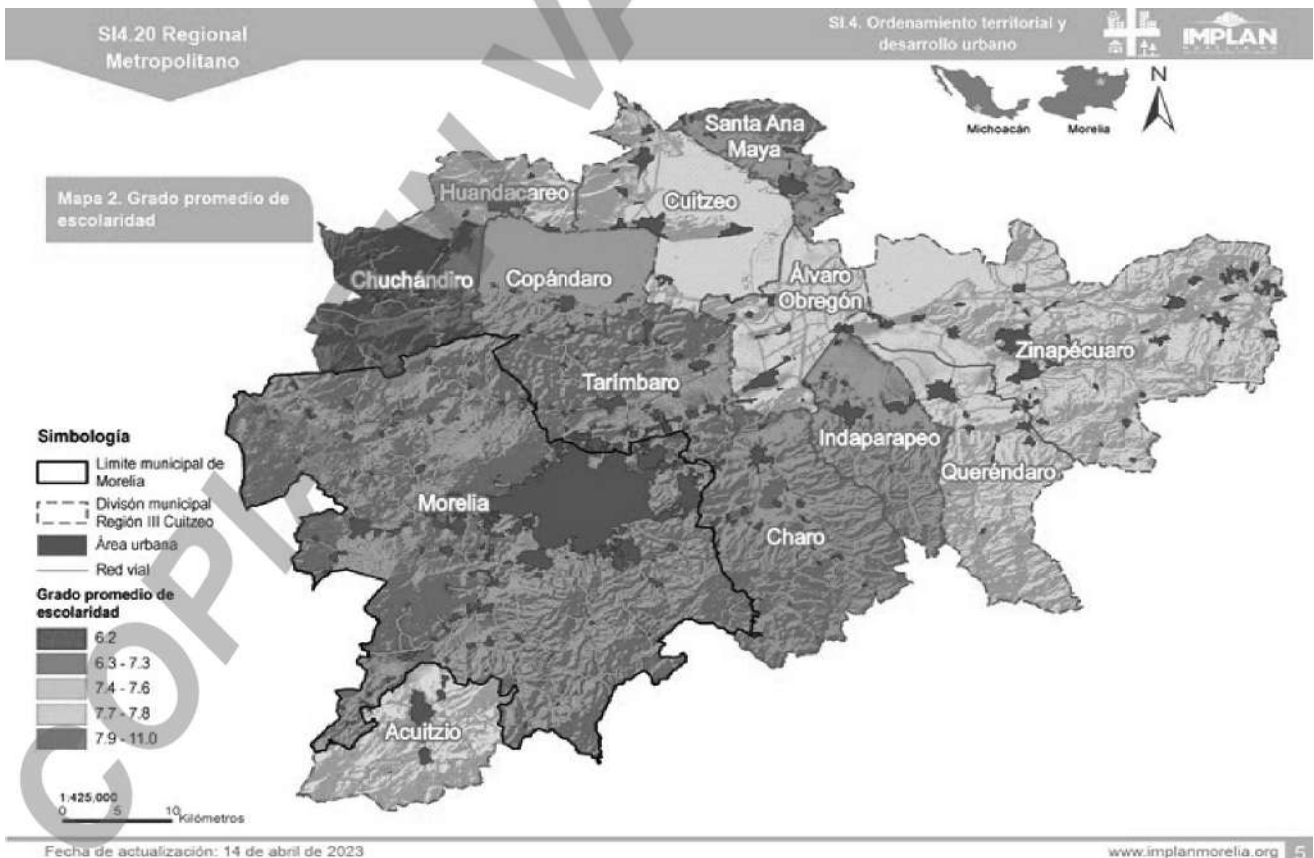
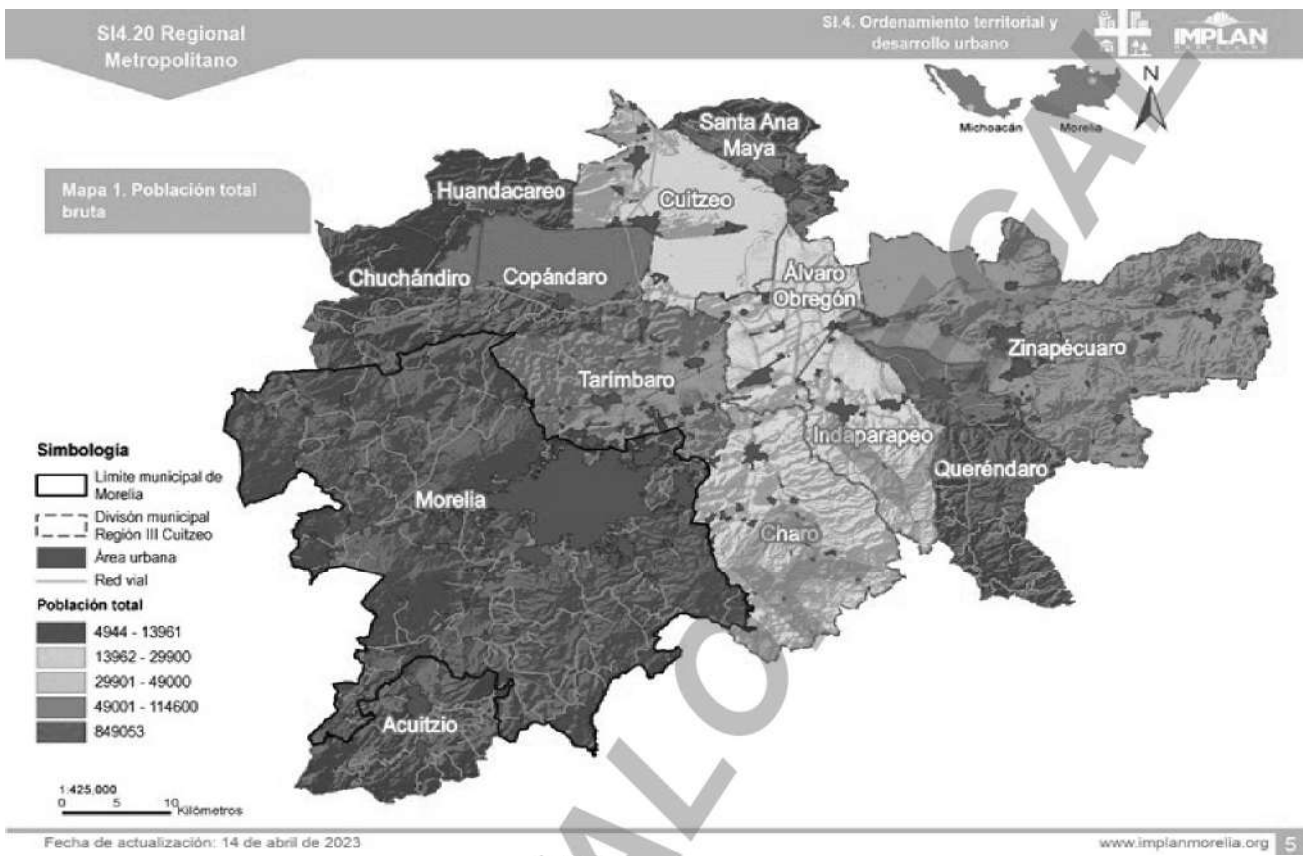

SI4.20 Regional
Metropolitano

SI.4. Ordenamiento territorial y
desarrollo urbano



Mapa 3. Porcentaje de
población analfabeta

Simbología

- Limite municipal de Morelia
- División municipal Región III Cuitzeo
- Área urbana
- Red vial

Porcentaje de población de 15 años y más analfabeta

- 2.1 - 2.7
- 2.8 - 6.2
- 6.3 - 7.8
- 7.9 - 10.9

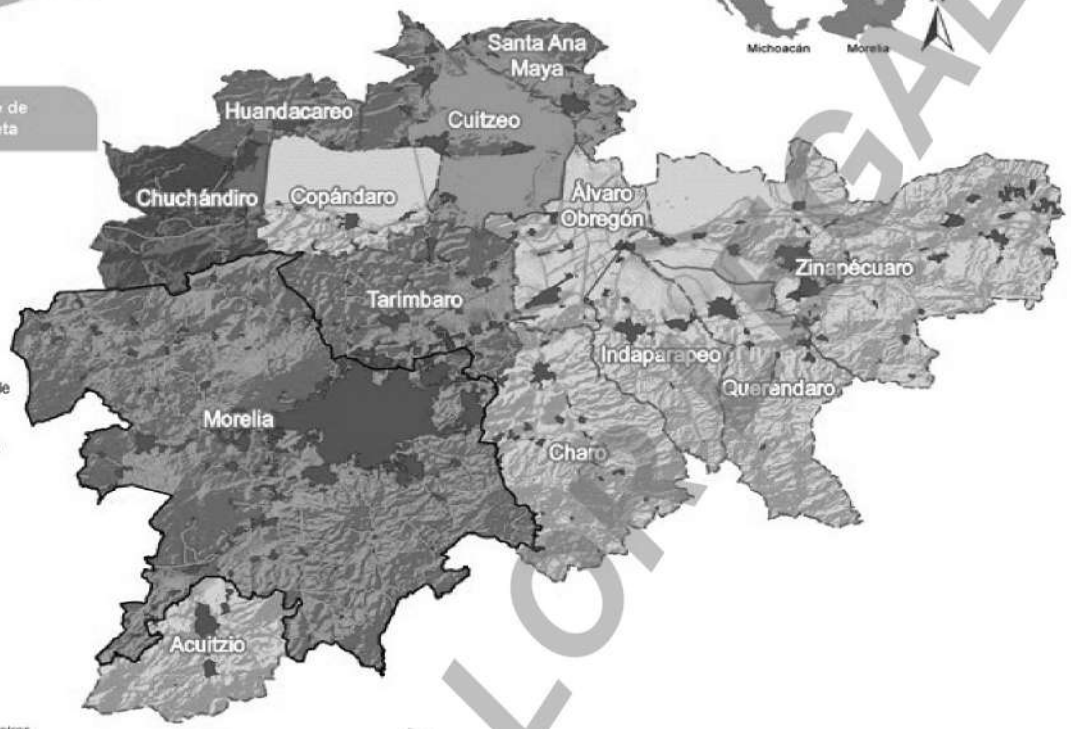

Fecha de actualización: 14 de abril de 2023

www.implanmorelia.org 5

SI4.20 Regional
Metropolitano

SI.4. Ordenamiento territorial y
desarrollo urbano



Mapa 4. Población afiliada a
algún servicio de salud.

Simbología

- Limite municipal de Morelia
- División municipal Región III Cuitzeo
- Área urbana
- Red vial

Porcentaje de la población afiliada a algún servicio de salud

- 44.6 - 49.7
- 49.8 - 57.6
- 57.7 - 72.4

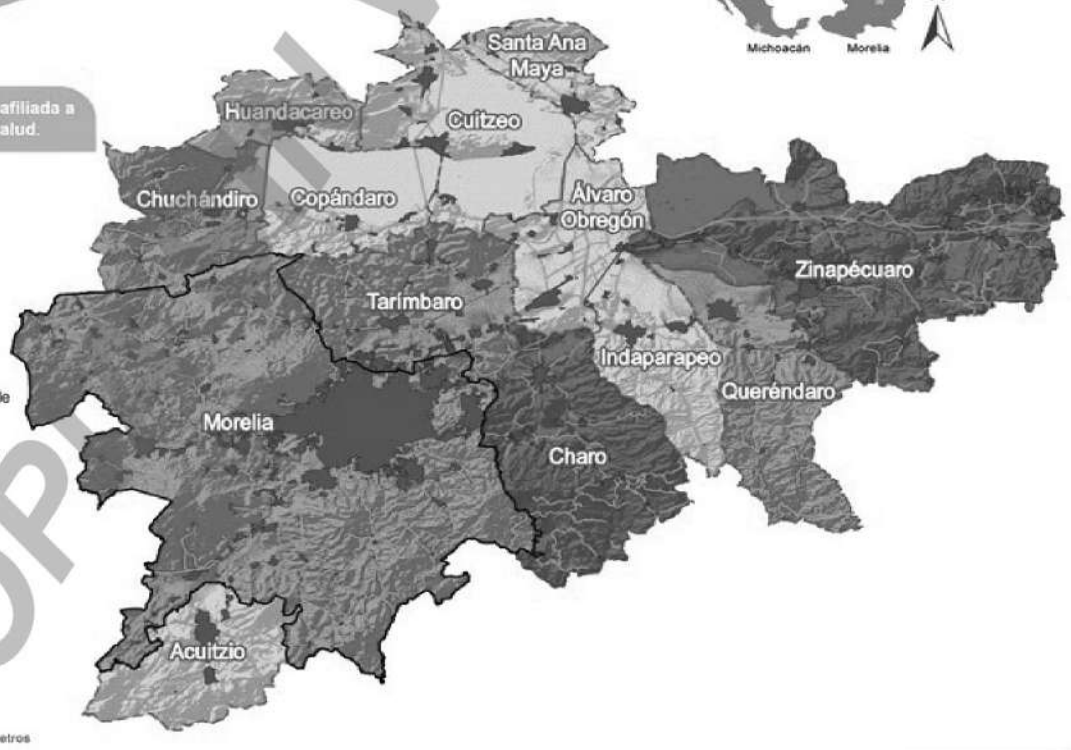

Fecha de actualización: 14 de abril de 2023

www.implanmorelia.org 5

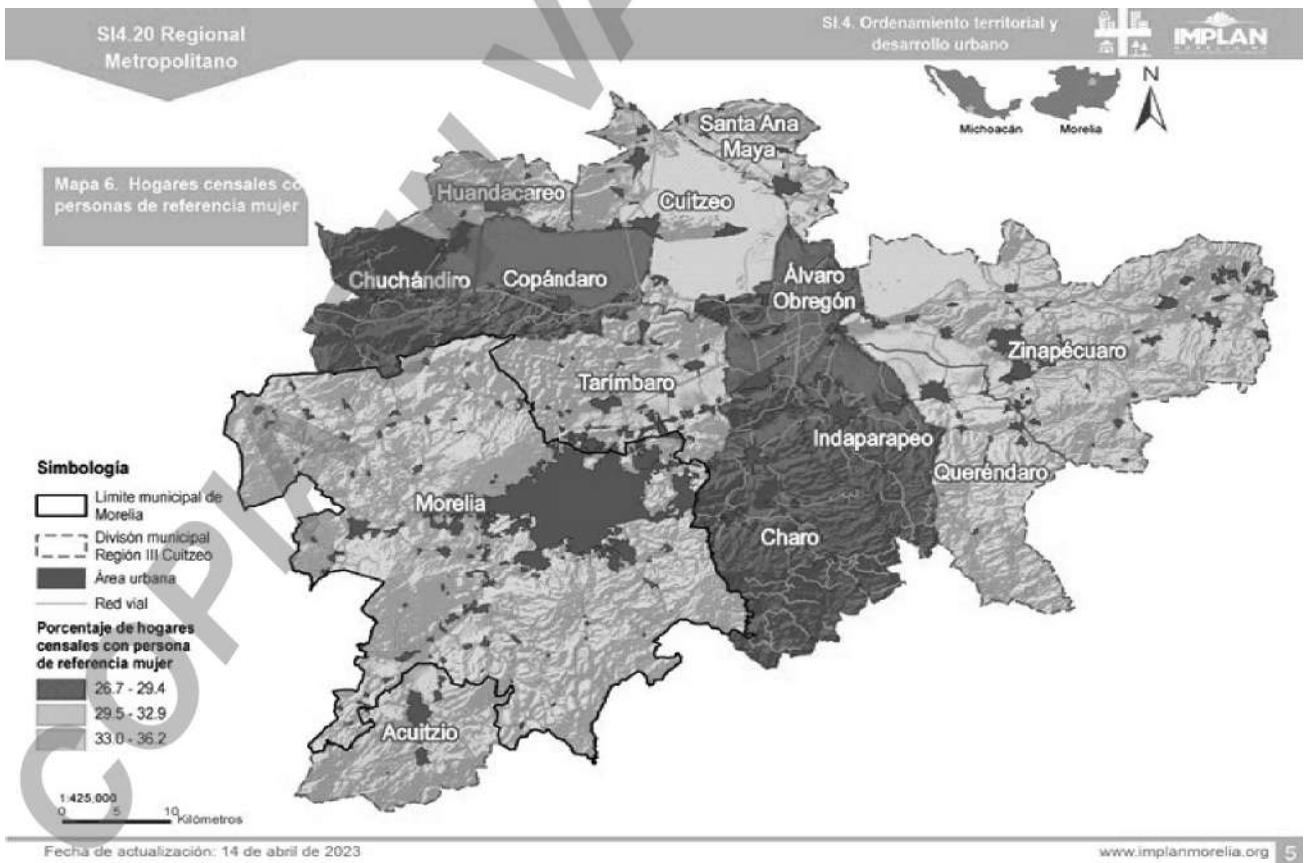
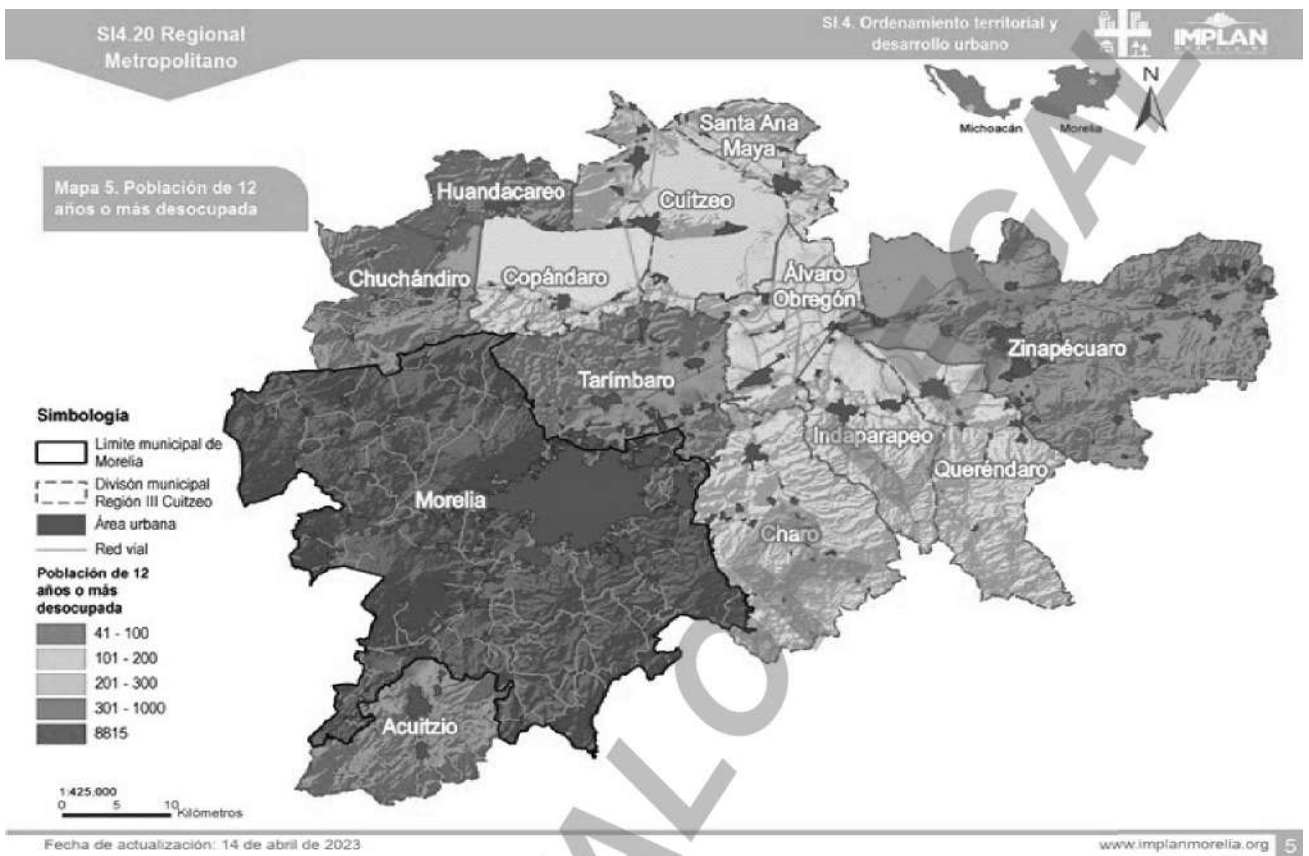

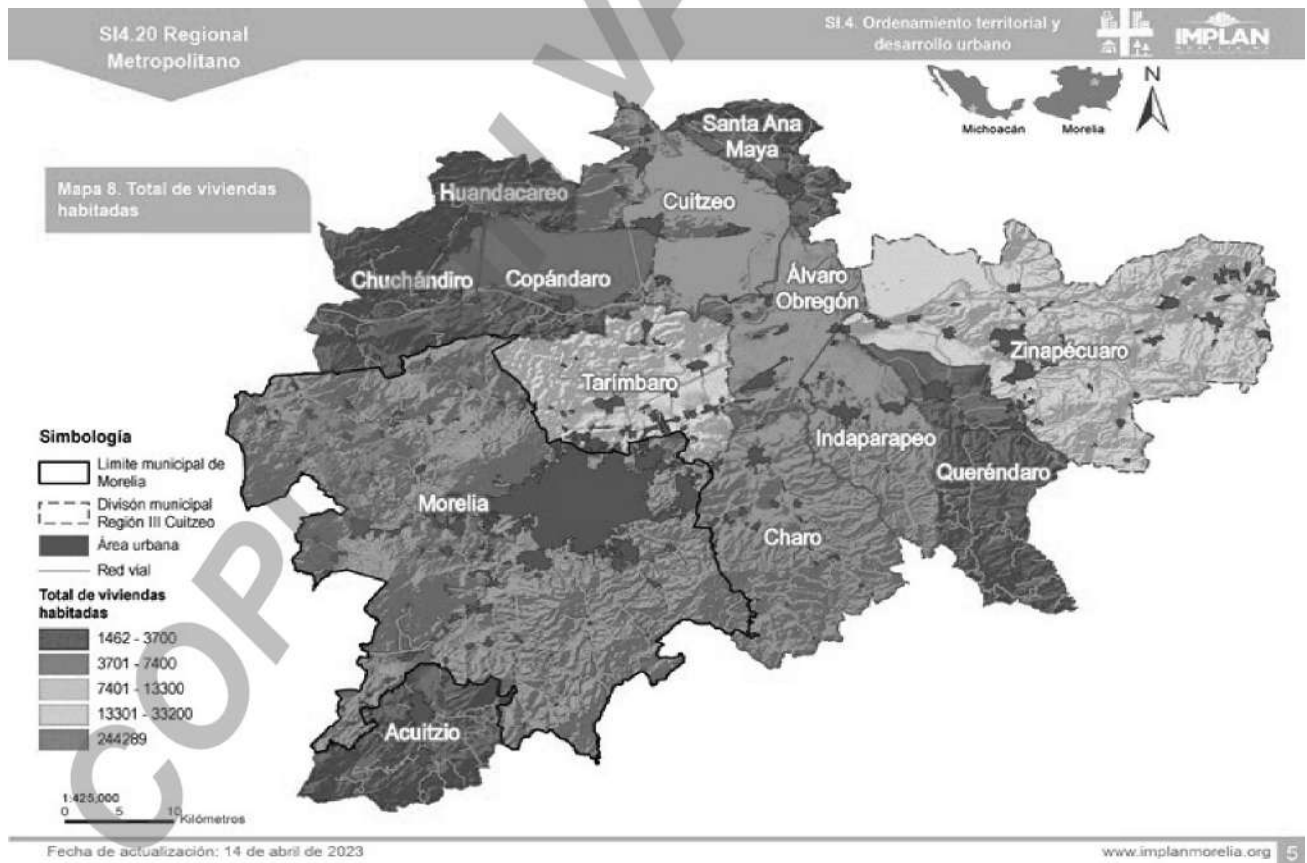
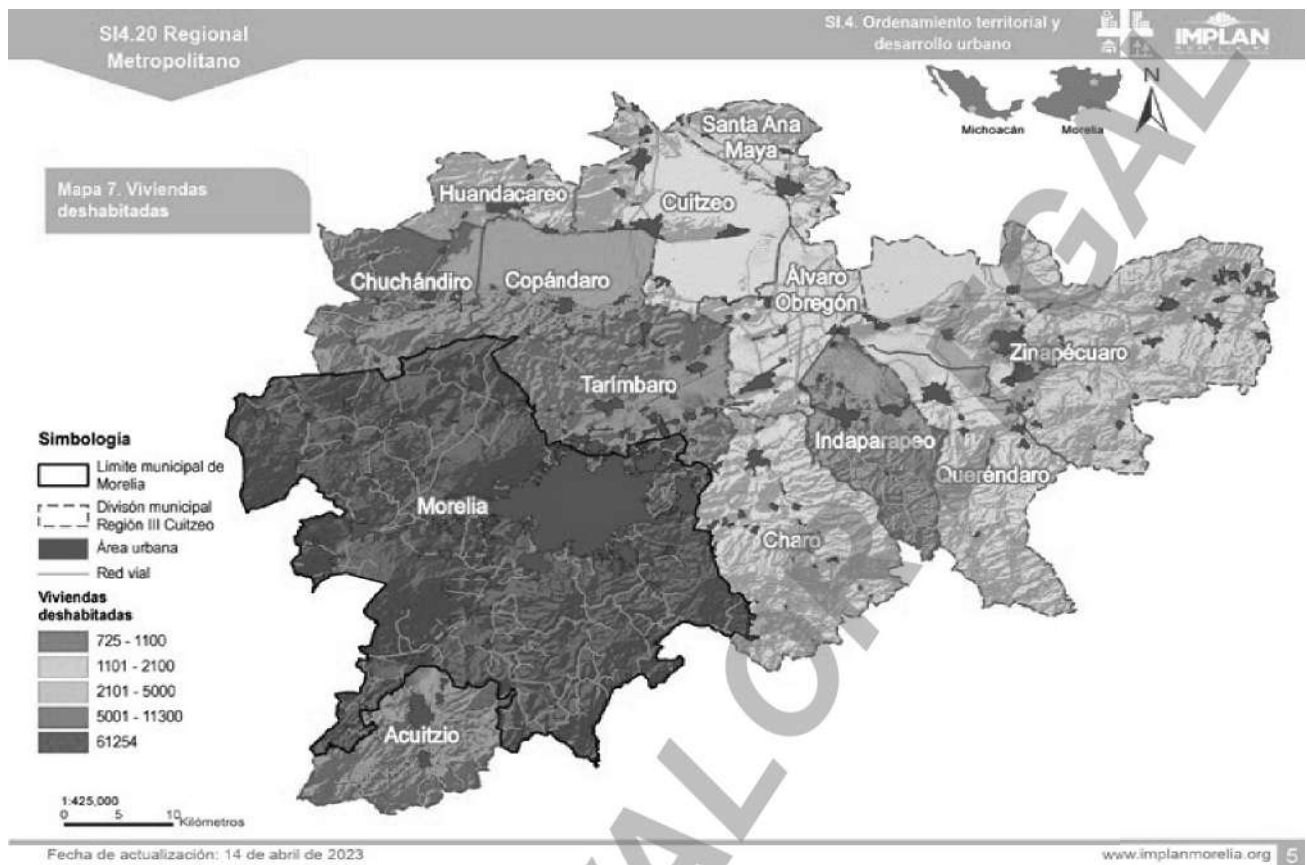

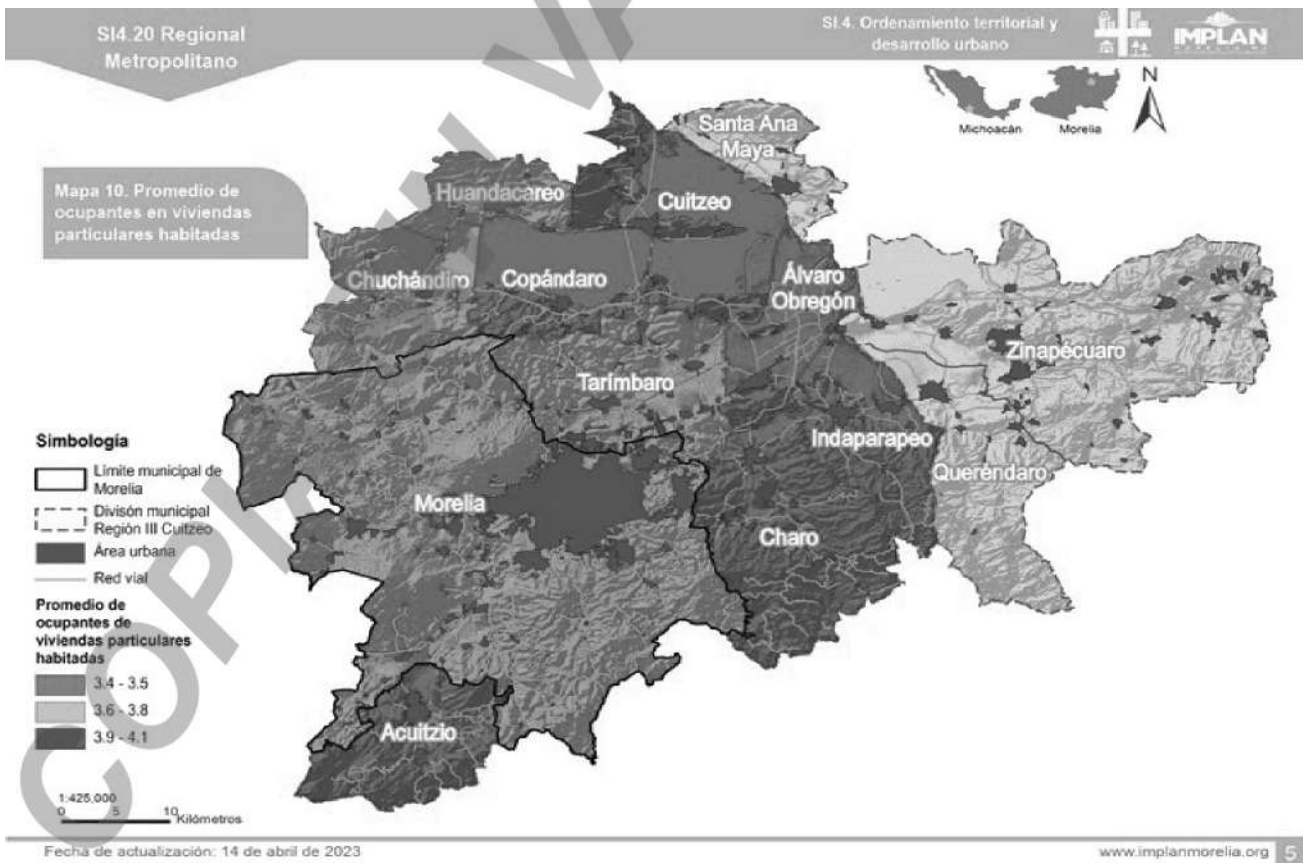
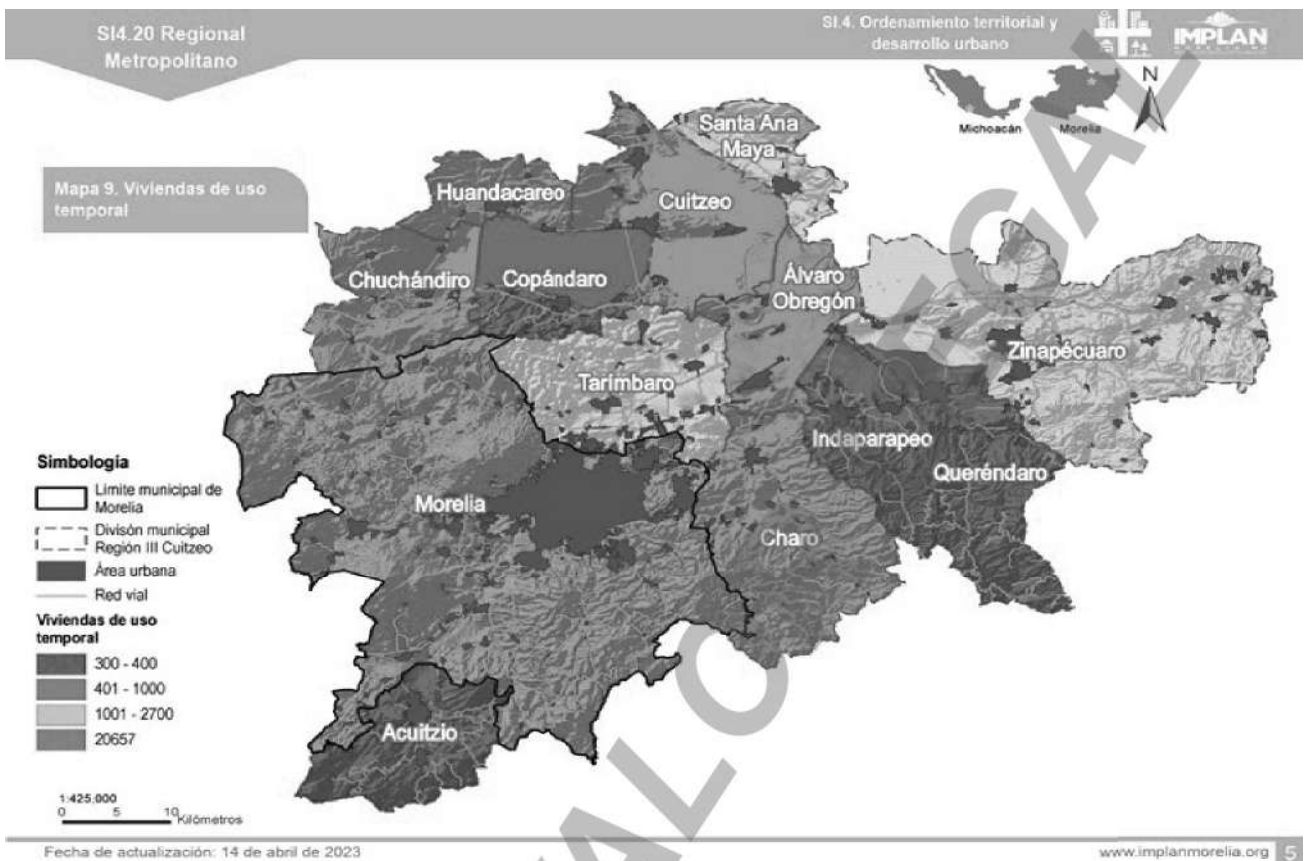

SI4.20 Regional
Metropolitano

SI.4. Ordenamiento territorial y
desarrollo urbano



Mapa 11. Porcentaje de viviendas particulares habitadas que disponen de energía eléctrica

Simbología

- Limite municipal de Morelia
- División municipal Región III Cuitzeo
- Área urbana
- Red vial

Porcentaje de viviendas particulares habitadas que disponen de energía eléctrica

- 90.6 - 98.9
- 99.0 - 99.7

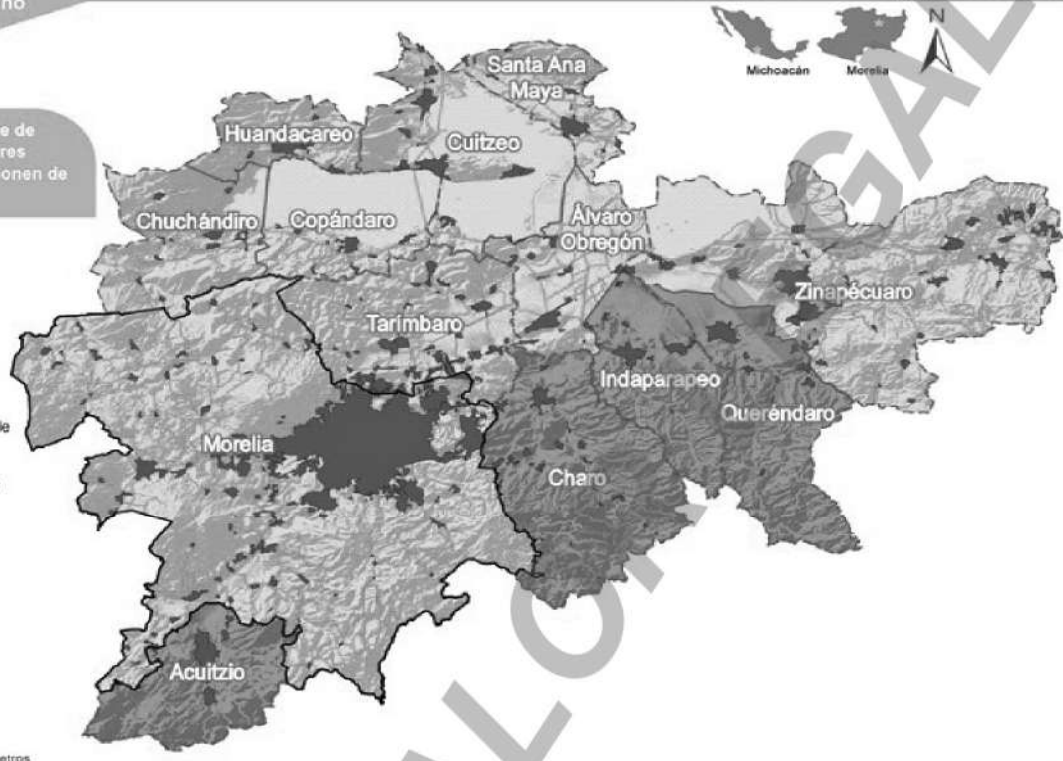

Fecha de actualización: 14 de abril de 2023

www.implanmorelia.org 5

SI4.20 Regional
Metropolitano

SI.4. Ordenamiento territorial y
desarrollo urbano



Mapa 12. Porcentaje de viviendas particulares habitadas que disponen de agua entubada en el ámbito de la vivienda

Simbología

- Limite municipal de Morelia
- División municipal Región III Cuitzeo
- Área urbana
- Red vial

Porcentaje de viviendas particulares habitadas que disponen de agua entubada en el ámbito de la vivienda

- 88.8
- 88.9 - 97.0
- 97.1 - 99.5

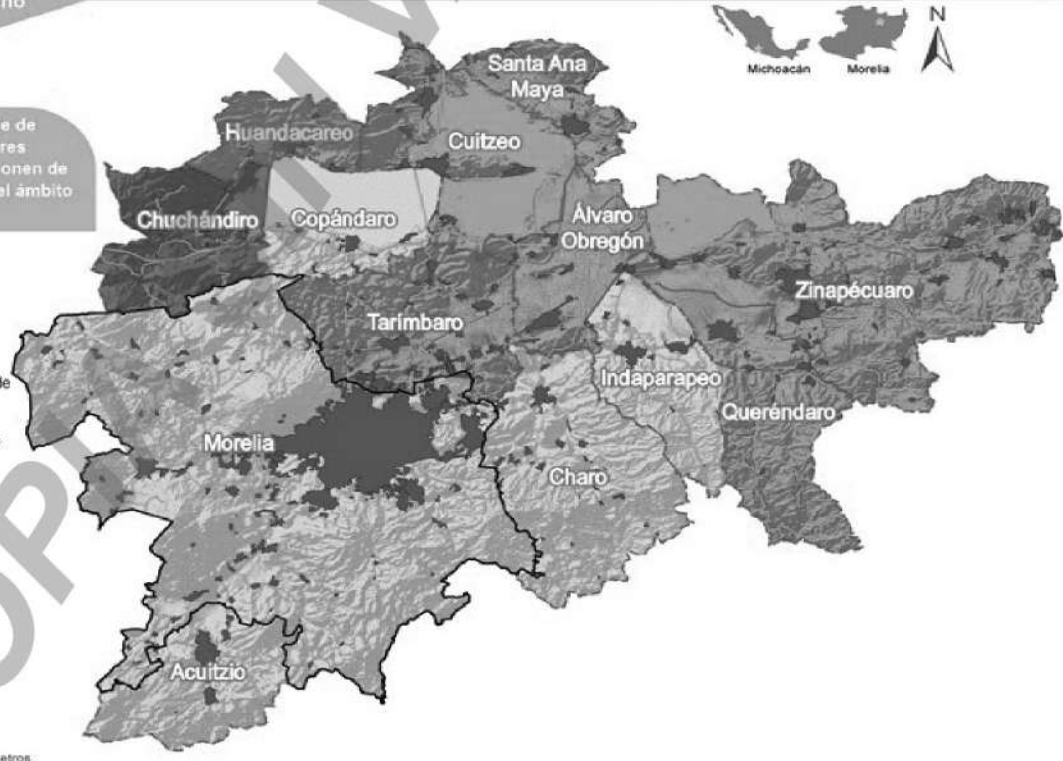

Fecha de actualización: 14 de abril de 2023

www.implanmorelia.org 5

Mapa 13. Porcentaje de viviendas particulares habitadas que disponen de drenaje

Simbología

-  Límite municipal de Morelia
-  División municipal Región III Cuitzeo
-  Área urbana
-  Red vial

Porcentaje de viviendas particulares habitadas que disponen de drenaje

-  83.1
-  83.2 - 95.4
-  95.5 - 99.3

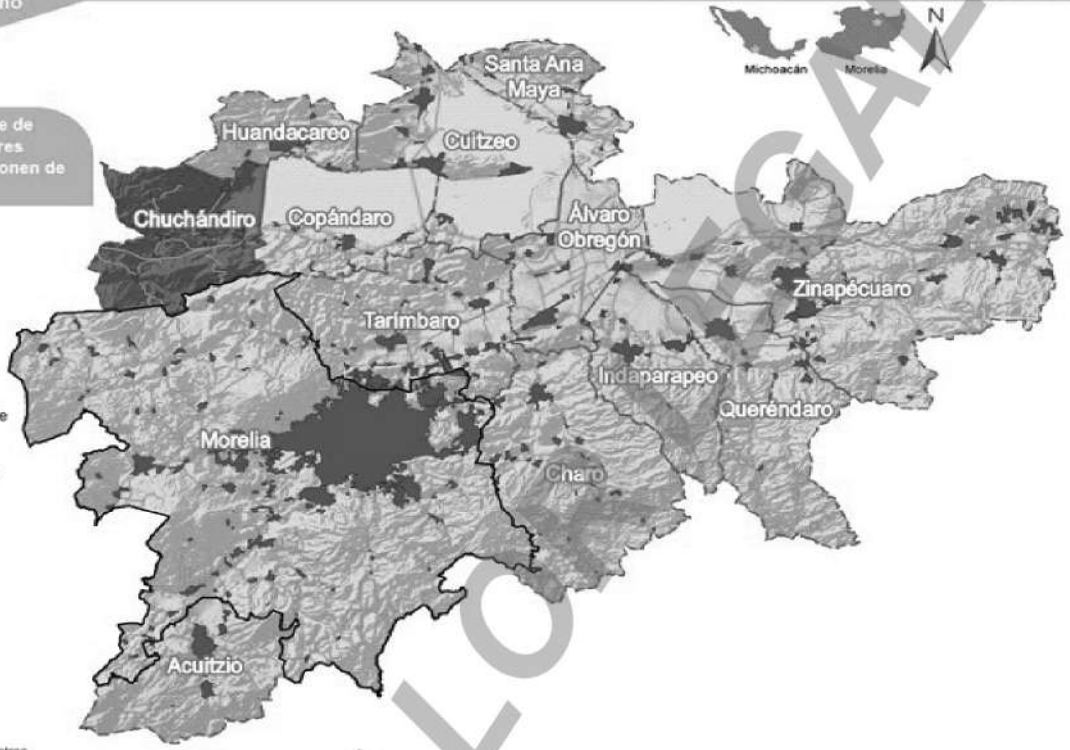

Fecha de actualización: 14 de abril de 2023

www.implanmorelia.org 5

Bibliografía
INEGI (2020) Censo de población y vivienda 2020. Recuperado de: <https://www.inegi.org.mx/programas/ccpv/2020>

Fecha de actualización: 14 de abril de 2023

www.implanmorelia.org 25



COPIA SIN VALOR LEGAL