



CONGRESO DEL ESTADO
DE MICHOACÁN DE OCAMPO

Gaceta Parlamentaria

Tercera Época

• Tomo II

• 058 A bis

• 06 de noviembre de 2019.

MESA DIRECTIVA

Dip. Antonio de Jesús Madriz Estrada

Presidencia

Dip. Adriana Gabriela Ceballos Hernández

Vicepresidencia

Dip. Yarabí Ávila González

Primera Secretaría

Dip. Octavio Ocampo Córdova

Segunda Secretaría

Dip. Baltazar Gaona García

Tercera Secretaría

JUNTA DE COORDINACIÓN POLÍTICA

Dip. Javier Estrada Cárdenas

Presidencia

Dip. Teresa López Hernández

Integrante

Dip. Eduardo Orihuela Estefan

Integrante

Dip. Araceli Saucedo Reyes

Integrante

Dip. Brenda Fabiola Fraga Gutiérrez

Integrante

Dip. Wilma Zavala Ramírez

Integrante

Dip. Ernesto Núñez Aguilar

Integrante

Dip. Antonio de Jesús Madriz Estrada

Integrante

SECRETARÍA DE SERVICIOS PARLAMENTARIOS

Mtra. Beatriz Barrientos García

Secretaria de Servicios Parlamentarios

Lic. Abraham Ali Cruz Melchor

Director General de Servicios de

Apoyo Parlamentario

Lic. Ana Vannesa Caratachea Sánchez

Coordinadora de Biblioteca, Archivo

y Asuntos Editoriales

Mtro. Ricardo Ernesto Durán Zarco

Jefe del Departamento de Asuntos Editoriales

La GACETA PARLAMENTARIA es una publicación elaborada por el DEPARTAMENTO DE ASUNTOS EDITORIALES. *Corrector de Estilo: Juan Manuel Ferreyra Cerriteño. Formación, Reporte y Captura de Sesiones: Georgina Zamora Marín, Gerardo García López, Juan Arturo Martínez Ávila, María del Socorro Barrera Franco, María Elva Castillo Reynoso, Mario Eduardo Izquierdo Hernández, Martha Morelia Domínguez Arteaga, Melissa Eugenia Pérez Carmona, Mónica Ivonne Sánchez Domínguez, Moises Cruz Fonseca, Nadia Montero García Rojas, Paola Orozco Rubalcava, Perla Villaseñor Cuevas.*

HONORABLE CONGRESO DEL ESTADO LIBRE Y SOBERANO DE MICHOACÁN DE OCAMPO

SEPTUAGÉSIMA CUARTA LEGISLATURA

Segundo Año de Ejercicio

Primer Periodo Ordinario de Sesiones

**DICTAMEN CON PROYECTO DE DECRETO
MEDIANTE EL CUAL SE EXPIDE LA LEY DE
INGRESOS DEL MUNICIPIO DE MORELOS,
MICHOACÁN, PARA EL EJERCICIO FISCAL
2020, ELABORADO POR LAS COMISIONES
DE PROGRAMACIÓN, PRESUPUESTO Y
CUENTA PÚBLICA; Y DE HACIENDA Y
DEUDA PÚBLICA.**

HONORABLE ASAMBLEA

A las comisiones de Programación, Presupuesto y Cuenta Pública y de Hacienda y Deuda Pública, se turnó la Iniciativa de Ley de Ingresos del Municipio de Morelos, Michoacán, para el Ejercicio Fiscal del Año 2020.

ANTECEDENTES

Que la Iniciativa de Ley de Ingresos del Municipio de Morelos, Michoacán, para el Ejercicio Fiscal del Año 2020, fue presentada al Congreso del Estado, el día 20 veinte de septiembre de 2019, por el Presidente Municipal.

Que en Sesión de Pleno de la Septuagésima Cuarta Legislatura del Honorable Congreso del Estado, celebrada el día 26 de septiembre de 2019, se dio lectura a la Iniciativa de Ley de Ingresos del Municipio de Morelos, Michoacán, para el Ejercicio Fiscal del Año 2020, turnándose a las comisiones de Programación, Presupuesto y Cuenta Pública y de Hacienda y Deuda Pública, para su estudio, análisis y dictamen.

Del estudio realizado se llegó a las siguientes:

CONSIDERACIONES

Que conforme a lo previsto en el Artículo 44 fracción X de la Constitución Política del Estado Libre y Soberano de Michoacán de Ocampo, el H. Congreso del Estado tiene facultad para aprobar las Leyes de ingresos de los municipios.

Que las comisiones de Programación, Presupuesto y Cuenta Pública y de Hacienda y Deuda Pública, son competentes para conocer, estudiar, analizar y dictaminar la Iniciativa de Ley de Ingresos del Municipio de Morelos, Michoacán, para el Ejercicio Fiscal del Año 2020, de conformidad con lo dispuesto en los artículos 80 fracción I y 87 Fracción II de la Ley Orgánica y de Procedimientos del Congreso del Estado de Michoacán de Ocampo.

Que de conformidad con lo establecido por la fracción IV del Artículo 31, de la Constitución Política de los Estados Unidos Mexicanos, es obligación de los mexicanos, contribuir para los gastos públicos de la Federación, de la Ciudad de México, de los Estados y Municipio en que resida, de la manera proporcional y equitativa que dispongan las leyes; en relación con la obligación antes referida, y conforme al contenido Constitucional en la fracción IV del Artículo 115, establece que los municipios administrarán libremente su hacienda, la cual se formará de los rendimientos de los bienes que les pertenezcan, así como de las contribuciones y otros ingresos que la Legislatura establezca a su favor.

Que considerando la supremacía de la Constitución Política de los Estados Unidos Mexicanos y en relación con los mandatos anteriormente referidos, la Constitución Política del Estado Libre y Soberano de Michoacán de Ocampo, de conformidad con lo establecido en su Artículo 123 fracciones I, II y II Bis; principios éstos que también se mantienen en la Ley Orgánica Municipal del Estado de Michoacán de Ocampo en sus Artículos 32 inciso c) fracciones II y III, 39 fracción II, 55 fracción II, 141 y 142 , en los que se establece, en el marco del Federalismo Hacendario, la facultad para que cada Municipio del Estado, de manera particular, proponga a la Legislatura Estatal, su propia Ley de Ingresos para el Ejercicio Fiscal de que se trate, considerando sus características.

Que los artículos 115 fracción IV, párrafo tercero, de la Constitución Política de los Estados Unidos Mexicanos; 44 fracción X, 123 fracciones II y II Bis, 131 párrafo tercero de la Constitución Política del Estado Libre y Soberano de Michoacán de Ocampo y; 32 inciso c), fracción III, 141 y 142 de la Ley Orgánica Municipal del Estado de Michoacán de Ocampo, otorgan a los ayuntamientos la facultad para proponer a la Legislatura las cuotas y tarifas aplicables a impuestos, derechos, aprovechamientos, productos, ingresos derivados de financiamientos y las tablas de valores unitarios que sirvan de base para el cobro de las contribuciones, incluyendo tasas adicionales, sobre la propiedad inmobiliaria, de su fraccionamiento, división, consolidación, traslación y mejora, por lo que el Municipio de Morelos, ha

ejercido el derecho de proponer al Congreso del Estado de Michoacán su respectiva Iniciativa de Ley de Ingresos municipal, de conformidad con las disposiciones constitucionales y legales citadas, por lo que únicamente tendrá observancia obligatoria en el Municipio de Morelos, con las disposiciones que tienen por objeto establecer los conceptos de ingresos que obtendrá la Hacienda Pública del Municipio de Morelos, Michoacán, así como sus organismos descentralizados, durante el Ejercicio Fiscal del Año 2020.

Que lo propuesto por el Municipio de Morelos, Michoacán, en la Iniciativa de Ley de Ingresos para el ejercicio Fiscal del Año 2020, es acorde a la normatividad del Sistema Nacional de Coordinación Fiscal y a otras disposiciones aplicables y además es congruente con la política económica nacional y las estimaciones de las participaciones y transferencias federales proyectadas por el gobierno federal, así como también, acompañando a su propuesta las proyecciones de ingresos para el año siguiente al de la iniciativa que se analiza, al igual que los resultados de ingresos del ejercicio corriente y el anterior; de tal manera que se da cumplimiento a lo dispuesto por los artículos 18 de la Ley de Disciplina Financiera para las Entidades Federativas y los Municipios y 23 de la Ley de Planeación Hacendaria, Presupuesto, Gasto Público y Contabilidad Gubernamental del Estado de Michoacán de Ocampo; tomando en consideración además, que las adecuaciones que se proponen en la Iniciativa que se analiza, no repercuten de manera significativa a la generalidad de la población, sino que, en función de la capacidad económica de los contribuyentes y usuarios de servicios públicos y atendiendo las necesidades y requerimientos de gasto del Municipio de mérito, respetando y preservando los principios fundamentales de proporcionalidad y equidad tributaria, previstos por la fracción IV del artículo 31 de la Constitución Política de los Estados Unidos Mexicanos, con el propósito de brindar certeza jurídica a los contribuyentes.

Que en términos generales, en la Iniciativa objeto del presente dictamen se contienen adecuaciones que permiten una mayor precisión para la interpretación de la norma y se sustenta fundamentalmente en su exposición de motivos, lo cual se destaca la estimación de los importes por rubro, tipo, clase y conceptos de ingresos del Municipio de Morelos, debidamente armonizados con las disposiciones emitidas por el Consejo Nacional de Armonización Contable y el Consejo Estatal de Armonización Contable del Estado de Michoacán de Ocampo, señalando las fuentes de financiamiento de dichos ingresos, en cumplimiento de lo dispuesto por el artículo transitorio segundo del Acuerdo por el que se reforma y adiciona el clasificador por fuente de financiamiento, publicado en el Diario Oficial de la Federación de fecha 20 de diciembre de 2016.

Que además se precisan las cuotas y tarifas, así como los conceptos de ingreso que la Hacienda Pública Municipal tiene derecho a percibir; asimismo, proporciona certidumbre al contribuyente en cuanto a las contribuciones y permite a la Autoridad Fiscal Municipal, ampliar la base de contribuyentes garantizando en todo momento los principios impositivos de generalidad, obligatoriedad, equidad y proporcionalidad que consagra la Constitución Política de los Estados Unidos Mexicanos.

Que se prevén las cuotas y tarifas para la obtención de los ingresos que por la prestación de servicios públicos a su cargo tienen derecho los municipios a percibir, en términos de lo dispuesto por el artículo 115 fracción IV inciso c), como lo es el Servicio de Alumbrado Público, al que toda persona física y moral está obligada a contribuir y, debido al análisis y estudio realizado por estas comisiones sobre los costos de la prestación del citado servicio, los diputados integrantes de estas comisiones de dictamen, conscientes de la situación económica que impera en el Estado y sus municipios, consideramos que no establecer incrementos en las tarifas en este concepto, permite contribuir a un régimen de contribución equitativo y proporcional que, sin vulnerar la hacienda pública municipal, busque alcanzar un punto de equilibrio entre los costos y la recaudación respectiva, medidas que deberá considerar el municipio con acciones tendentes al uso eficiente de energía eléctrica y aplicación de tecnologías que lo hagan más sustentable.

Que el Municipio de Morelos, Michoacán, propone a esta Legislatura la Iniciativa de Ley de Ingresos para el Ejercicio Fiscal del Año 2020, con un incremento del general de 4%cuatro por ciento en cuotas y tarifas en pesos, respecto de las contenidas en la Ley de Ingresos vigente, siendo este porcentaje muy cercano al proyectado por el Gobierno Federal para la inflación anual en que concluirá el 2019 y no muy alejada del porcentaje de inflación proyectado para 2020 según se desprende del Documento Relativo al Cumplimiento de las Disposiciones Contenidas en el artículo 42,

fracción I, de la Ley Federal de Presupuesto y Responsabilidad Hacendaria, incremento propuesto que resulta acorde a las condiciones económicas actuales del país, sin repercusiones negativas significativas al bolsillo de los ciudadanos ni a la Hacienda Municipal.

Que en relación con el otro servicio público a cargo del municipio, que resulta vital para los habitantes del mismo, como lo es el de abastecimiento de agua potable, alcantarillado y saneamiento, el municipio propone un incremento de 4.6%cuatro punto seis por ciento, por lo que no resulta gravoso para los usuarios y por otra parte le permitirá al municipio prestar este servicio de manera adecuada.

Que en cuanto al impuesto Predial, la contribución más representativa en el catálogo de los ingresos propios que tiene derecho a percibir la Hacienda Municipal, es preciso señalar que en la presente iniciativa no se incrementa la tasa impositiva para su determinación, mientras que la cuota anual mínima vigente aumenta 0.20 cero punto veinte veces el valor diario de la unidad de medida y actualización.

Que en las cuotas y tarifas establecidas en Unidad de Medida y Actualización, no se proponen incrementos; por lo demás, el valor de dicha Unidad será actualizado y publicado por el Instituto Nacional de Estadística y Geografía (INEGI) en términos de lo dispuesto por los artículos 4 y 5 de la Ley para Determinar el Valor de la Unidad de Medida y Actualización.

Que a la Iniciativa de Ley de Ingresos, se acompaña copia certificada del Acta número 06 seis de sesión del Ayuntamiento, de fecha 12 doce de septiembre de 2019; Comparativo de la Iniciativa de Ley de Ingresos del Ejercicio Fiscal 2020 con la Ley de Ingresos 2019; Calendario de Ingresos Base Mensual por cada uno de los rubros de ingreso y el total anual estimado, así como formatos 7a y 7c establecidos en los criterios para la elaboración y presentación homogénea de la información financiera y de los formatos a que hace referencia la Ley de Disciplina Financiera de las Entidades Federativas y los Municipios, debidamente requisitados.

Que con base en el estudio y análisis de la Iniciativa de Ley, los diputados integrantes de estas comisiones dictaminadoras consideramos procedente la Iniciativa de Ley de Ingresos del Municipio de Morelos, Michoacán, para el Ejercicio Fiscal del Año 2020.

Por lo antes expuesto y con fundamento en los artículos 4, 36, fracción IV, 37, 38, 44 fracción X y 123 de la Constitución Política del Estado Libre y Soberano de Michoacán de Ocampo; 1 y 2 de la Ley de Hacienda Municipal del Estado de Michoacán de Ocampo, 60, 61 fracción IV, 62 fracciones XIV y XXI, 63, 64, 65, 66, 80, 87, 242, 243, 244, 245, 246 y 247 de la Ley Orgánica y de Procedimientos del Congreso del Estado de Michoacán de Ocampo; los diputados integrantes de estas Comisiones Unidas de Programación, Presupuesto y Cuenta Pública y de Hacienda y Deuda Pública y en virtud de la imperativa entrada en vigor de la Ley de Ingresos que se dictamina, nos permitimos someter a la consideración del Pleno, con la dispensa del trámite de sus lecturas por considerarse de urgente y obvia resolución, para su discusión y aprobación el siguiente proyecto de:

DECRETO

ARTÍCULO ÚNICO. Se expide la Ley de Ingresos del Municipio de Morelos, Michoacán, para el Ejercicio Fiscal del Año 2020, para quedar como sigue:

LEY DE INGRESOS DEL MUNICIPIO DE MORELOS, MICHOACAN, PARA EL EJERCICIO FISCAL DEL AÑO 2020.

TÍTULO PRIMERO

DISPOSICIONES GENERALES Y DE LOS INGRESOS DEL MUNICIPIO

CAPÍTULO I

DISPOSICIONES GENERALES

ARTÍCULO 1º. Las disposiciones de la presente Ley son de orden público y observancia obligatoria en el Municipio de Morelos, tiene por objeto establecer los conceptos de ingresos que obtendrá la Hacienda Pública del Municipio de Morelos, Michoacán, así como sus organismos descentralizados, durante el Ejercicio Fiscal del Año 2020.

ARTÍCULO 2º. Para los efectos de la presente Ley se entiende por:

- I. **H. Ayuntamiento:** El Ayuntamiento Constitucional de Morelos, Michoacán de Ocampo;
- II. **Código Fiscal:** El Código Fiscal Municipal del Estado de Michoacán de Ocampo;
- III. **Ley:** La presente Ley de Ingresos del Municipio de Morelos, Michoacán, para el Ejercicio Fiscal del Año 2020;
- IV. **Ley de Hacienda:** La Ley de Hacienda Municipal del Estado de Michoacán de Ocampo;
- V. **Ley Orgánica:** La Ley Orgánica Municipal del Estado de Michoacán de Ocampo;
- VI. **Municipio:** El Municipio de Morelos, Michoacán de Ocampo;
- VII. **Unidad de Medida y Actualización:** El valor diario de la Unidad de Medida y Actualización, que determine el Instituto Nacional de Estadística y Geografía (INEGI);
- VIII. **Presidente:** El Presidente Municipal de Morelos; y,
- IX. **Tesorería:** La Tesorería Municipal del Ayuntamiento de Morelos; y,
- X. **Tesorero:** El Tesorero Municipal del Ayuntamiento de Morelos.

ARTÍCULO 3º. Las autoridades fiscales, administrativas municipales y organismos descentralizados de la Administración Pública Municipal, que no apliquen las tasas y cuotas señaladas en la presente Ley, serán responsables para con el Fisco Municipal por las diferencias que hubieren dejado de cobrar o cobren en exceso, las que se harán efectivas en su contra, o bien, de sus fiadores.

Asimismo, para efectos de pago, las liquidaciones de aquellas contribuciones cuyo cobro regula esta Ley, mediante cuotas establecidas en el valor diario de la Unidad de Medida y Actualización, se ajustarán aumentando o disminuyendo las décimas a la unidad más próxima.

ARTÍCULO 4º. Las liquidaciones de contribuciones que contengan fracciones de la unidad monetaria nacional, no obstante que se determinen hasta centavos, se ajustarán a pesos aumentando o disminuyendo las décimas a la unidad más próxima, según éstas excedan o no de \$0.50.

Asimismo, para efectos de pago, las liquidaciones de aquellas contribuciones cuyo cobro regula esta Ley, mediante cuotas establecidas en el valor diario de la Unidad de Medida y Actualización, se ajustarán aumentando o disminuyendo las décimas a la unidad más próxima.

CAPÍTULO II

DE LOS INGRESOS DEL MUNICIPIO

ARTÍCULO 5º. La Hacienda Pública del Municipio de Morelos, Michoacán, así como sus organismos descentralizados, conforme a lo establecido en la Ley de Hacienda Municipal del Estado de Michoacán, percibirán durante el Ejercicio Fiscal del año 2020, la cantidad de **\$51,120,582.35 (cincuenta y un millones ciento veinte mil quinientos ochenta y dos pesos 35/100 M.N.)**, de los cuales **\$1,532,271.00 (un millón quinientos treinta y dos mil doscientos setenta y un pesos 00/100 M.N.)** corresponden a ingresos de Organismos Descentralizados OOAPAS, por los ingresos que se obtendrán por los conceptos y en las cantidades estimadas y expresadas en pesos, que a continuación se señalan:

F.F	C R I					CONCEPTOS DE INGRESOS	C R I MORELOS 2020		
	R	T	CL	CO	DETALLE		SUMA	TOTAL	
1	NO ETIQUETADO								5,184,415
11	RECURSOS FISCALES								3,652,144
11	1	0	0	0	0	IMPUESTOS.			2,220,241
11	1	1	0	0	0	Impuestos Sobre los Ingresos.		0	
11	1	1	0	1	0	Impuesto sobre loterías, rifas, sorteos y concursos	0		
11	1	1	0	2	0	Impuesto sobre espectáculos públicos	0		
11	1	2	0	0	0	Impuestos Sobre el Patrimonio.		2,043,431	
11	1	2	0	1	0	Impuesto predial.		2,043,431	
11	1	2	0	1	0	Impuesto predial urbano	1,905,177		
11	1	2	0	1	0	Impuesto predial rústico	138,254		
11	1	2	0	1	0	Impuesto predial ejidal y comunal	0		
11	1	2	0	2	0	Impuesto sobre lotes baldíos, sin bardear o falta de banquetas	0		
11	1	3	0	0	0	Impuesto Sobre la Producción, el Consumo y las Transacciones.		57,909	
11	1	3	0	3	0	Impuesto sobre adquisición de inmuebles	57,909		
11	1	7	0	0	0	Accesorios de Impuestos.		118,900	
11	1	7	0	2	0	Recargos de impuestos municipales	31,524		
11	1	7	0	4	0	Multas y/o sanciones de impuestos municipales	87,376		
11	1	7	0	6	0	Honorarios y gastos de ejecución de impuestos municipales	0		
11	1	7	0	8	0	Actualizaciones de impuestos municipales	0		
11	1	8	0	0	0	Otros Impuestos.		0	
11	1	8	0	1	0	Otros impuestos	0		
11	1	9	0	0	0	Impuestos no Comprendidos en la Ley de Ingresos Causados en Ejercicios Fiscales Anteriores Pendientes de Liquidación o Pago.		0	
11	1	9	0	1	0	Impuestos no Comprendidos en la Ley de Ingresos Causados en Ejercicios Fiscales Anteriores Pendientes de Liquidación o Pago.	0		
11	3	0	0	0	0	CONTRIBUCIONES DE MEJORAS.			0
11	3	1	0	0	0	Contribuciones de Mejoras por Obras Públicas.		0	
11	3	1	0	1	0	De aumento de valor y mejoría específica de la propiedad	0		
11	3	1	0	2	0	De la aportación para mejoras	0		
11	3	9	0	0	0	Contribuciones de Mejoras no Comprendidas en la Ley de Ingresos Causadas en Ejercicios Fiscales		0	

									Anteriores Pendientes de Liquidación o Pago.			
11	3	9	0	1	0	0			Contribuciones de mejoras no comprendidas en la Ley de Ingresos causadas en ejercicios fiscales anteriores pendientes de liquidación o pago	0		
11	4	0	0	0	0	0			DERECHOS.			1,331,328
11	4	1	0	0	0	0			Derechos por el Uso, Goce, Aprovechamiento o Explotación de Bienes de Dominio Público.		9,503	
11	4	1	0	1	0	0			Por ocupación de la vía pública y servicios de mercados	9,503		
11	4	3	0	0	0	0			Derechos por Prestación de Servicios.		1,158,287	
11	4	3	0	2	0	0			Derechos por la Prestación de Servicios Municipales.		1,158,287	
11	4	3	0	2	0	1			Por servicios de alumbrado público	1,022,517		
11	4	3	0	2	0	2			Por la prestación del servicio de agua potable, alcantarillado y saneamiento	0		
11	4	3	0	2	0	3			Por servicio de panteones	123,297		
11	4	3	0	2	0	4			Por servicio de rastro	12,047		
11	4	3	0	2	0	5			Por servicios de control canino	0		
11	4	3	0	2	0	6			Por reparación en la vía pública	426		
11	4	3	0	2	0	7			Por servicios de protección civil	0		
11	4	3	0	2	0	8			Por servicios de parques y jardines	0		
11	4	3	0	2	0	9			Por servicios de tránsito y vialidad	0		
11	4	3	0	2	1	0			Por servicios de vigilancia	0		
11	4	3	0	2	1	1			Por servicios de catastro	0		
11	4	3	0	2	1	2			Por servicios oficiales diversos	0		
11	4	4	0	0	0	0			Otros Derechos.		14,984	
11	4	4	0	2	0	0			Otros Derechos Municipales.		14,984	
11	4	4	0	2	0	1			Por expedición, revalidación y canje de permisos o licencias para funcionamiento de establecimientos	660		
11	4	4	0	2	0	2			Por expedición y revalidación de licencias o permisos para la colocación de anuncios publicitarios	660		
11	4	4	0	2	0	3			Por alineamiento de fincas urbanas o rústicas	0		
11	4	4	0	2	0	4			Por licencias de construcción, remodelación, reparación o restauración de fincas	0		
11	4	4	0	2	0	5			Por numeración oficial de fincas urbanas	0		
11	4	4	0	2	0	6			Por expedición de certificados, títulos, copias de documentos y legalización de firmas	0		
11	4	4	0	2	0	7			Por registro de señales, marcas de herrar y refrendo de patentes	0		

11	4	4	0	2	0	8		Por servicios urbanísticos	13,664		
11	4	4	0	2	0	9		Por servicios de aseo público	0		
11	4	4	0	2	1	0		Por servicios de administración ambiental	0		
11	4	4	0	2	1	1		Por inscripción a padrones.	0		
11	4	4	0	2	1	2		Por acceso a museos.	0		
11	4	4	0	2	1	3		Derechos Diversos	0		
11	4	5	0	0	0	0		Accesorios de Derechos.		148,555	
11	4	5	0	2	0	0		Recargos de derechos municipales	148,346		
11	4	5	0	4	0	0		Multas y/o sanciones de derechos municipales	208		
11	4	5	0	6	0	0		Honorarios y gastos de ejecución de derechos municipales	0		
11	4	5	0	8	0	0		Actualizaciones de derechos municipales	0		
11	4	9	0	0	0	0		Derechos no Comprendidos en las Fracciones de la Ley de Ingresos Causados en Ejercicios Fiscales Anteriores Pendientes de Liquidación o Pago.		0	
11	4	9	0	1	0	0		Derechos no comprendidos en las fracciones de la Ley de Ingresos causados en ejercicios fiscales anteriores pendientes de liquidación o pago	0		
11	5	0	0	0	0	0		PRODUCTOS.			0
11	5	1	0	0	0	0		Productos de Tipo Corriente.		0	
11	5	1	0	1	0	0		Enajenación de bienes muebles e inmuebles no sujetos a registro	0		
11	5	1	0	2	0	0		Por los servicios que no corresponden a funciones de derecho público	0		
11	5	1	0	3	0	0		Otros productos de tipo corriente	0		
11	5	1	0	4	0	0		Accesorios de Productos	0		
11	5	1	0	5	0	0		Rendimientos de capital	0		
11	5	9	0	0	0	0		Productos no Comprendidos en las Fracciones de la Ley de Ingresos Causados en Ejercicios Fiscales Anteriores Pendientes de Liquidación o Pago.		0	
11	5	9	0	1	0	0		Productos no comprendidos en las fracciones de la Ley de Ingresos causados en ejercicios fiscales anteriores pendientes de liquidación o pago	0		
11	6	0	0	0	0	0		APROVECHAMIENTOS.			100,575
11	6	1	0	0	0	0		Aprovechamientos.		100,575	
11	6	1	0	5	0	0		Multas por infracciones a otras disposiciones municipales no fiscales	0		
11	6	1	0	6	0	0		Multas por faltas a la reglamentación	29,351		

									municipal				
11	6	1	1	0	0	0			Multas emitidas por organismos paramunicipales	0			
11	6	1	1	1	0	0			Reintegros	0			
11	6	1	1	2	0	0			Donativos	32,102			
11	6	1	1	3	0	0			Indemnizaciones	0			
11	6	1	1	4	0	0			Fianzas efectivas	0			
11	6	1	1	7	0	0			Recuperaciones de costos	0			
11	6	1	1	8	0	0			Intervención de espectáculos públicos	0			
11	6	1	2	1	0	0			Incentivos por administración de impuestos y derechos municipales coordinados y sus accesorios.	0			
11	6	1	2	4	0	0			Incentivos por actos de fiscalización concurrentes con el municipio	0			
11	6	1	2	6	0	0			Incentivos por créditos fiscales del Estado	0			
11	6	1	2	7	0	0			Incentivos por créditos fiscales del Municipio	0			
11	6	1	2	9	0	0			Otros Aprovechamientos	39,122			
11	6	2	0	0	0	0			Aprovechamientos Patrimoniales.			0	
11	6	2	0	1	0	0			Recuperación de patrimonio por liquidación de fideicomisos	0			
11	6	2	0	2	0	0			Arrendamiento y explotación de bienes muebles	0			
11	6	2	0	3	0	0			Arrendamiento y explotación de bienes inmuebles	0			
11	6	2	0	4	0	0			Intereses de valores, créditos y bonos	0			
11	6	2	0	5	0	0			Por el uso, aprovechamiento o enajenación de bienes no sujetos al régimen de dominio público	0			
11	6	2	0	6	0	0			Utilidades	0			
11	6	2	0	7	0	0			Enajenación de bienes muebles e inmuebles inventariables o sujetos a registro	0			
11	6	3	0	0	0	0			Accesorios de Aprovechamientos.			0	
11	6	3	0	1	0	0			Honorarios y gastos de ejecución diferentes de contribuciones propias	0			
11	6	3	0	2	0	0			Recargos diferentes de contribuciones propias	0			
11	6	9	0	0	0	0			Aprovechamientos no Comprendidos en las Fracciones de la Ley de Ingresos Causados en Ejercicios Fiscales Anteriores Pendientes de Liquidación o Pago.			0	
11	6	9	0	1	0	0			Aprovechamientos no comprendidos en las fracciones de la Ley de Ingresos causados en ejercicios fiscales anteriores pendientes de liquidación o	0			

15	8	1	0	1	0	4		Fondo de Compensación del Impuesto sobre Automóviles Nuevos	43,059			
15	8	1	0	1	0	5		Participaciones Específicas en el Impuesto Especial Sobre Producción y Servicios	392,034			
15	8	1	0	1	0	6		Impuesto Sobre Automóviles Nuevos	154,677			
15	8	1	0	1	0	7		Fondo de Fiscalización y Recaudación	558,251			
15	8	1	0	1	0	8		Fondo de Compensación de Gasolinas y Diesel	411,268			
15	8	1	0	1	0	9		Impuesto Especial Sobre Producción y Servicios a la Venta Final de Gasolinas y Diesel	598,927			
16	RECURSOS ESTATALES											20,082
16	8	1	0	2	0	0		Participaciones en Recursos de la Entidad Federativa.		20,082		
16	8	1	0	2	0	1		Impuesto Sobre Rifas, Loterías, Sorteos y Concursos	20,082			
2	ETIQUETADOS											26,050,925
25	RECURSOS FEDERALES											20,353,256
25	8	2	0	0	0	0		Aportaciones.		20,353,256		
25	8	2	0	2	0	0		Aportaciones de la Federación Para los Municipios.		20,353,256		
25	8	2	0	2	0	1		Fondo de Aportaciones Para la Infraestructura Social Municipal y de las Demarcaciones Territoriales del Distrito Federal	14,989,131			
25	8	2	0	2	0	2		Fondo de Aportaciones Para el Fortalecimiento de los Municipios y de las Demarcaciones Territoriales del Distrito Federal	5,364,125			
26	RECURSOS ESTATALES											5,697,669
26	8	2	0	3	0	0		Aportaciones del Estado Para los Municipios.		5,697,669		
26	8	2	0	3	0	1		Fondo Estatal para la Infraestructura de los Servicios Públicos Municipales	5,697,669			
25	8	3	0	0	0	0		Convenios.		0		
25	8	3	0	8	0	0		Transferencias Federales por Convenio en Materia de Desarrollo Regional y Municipal.		0		
25	8	3	0	8	0	1		Fondo Regional (FONREGION)	0			
25	8	3	0	8	0	3		Fondo de Fortalecimiento para la Infraestructura estatal y municipal	0			
26	RECURSOS ESTATALES											0
26	8	3	0	0	0	0		Convenios.		0		
26	8	3	2	1	0	0		Transferencias estatales por convenio	0			
26	8	3	2	2	0	0		Transferencias municipales por convenio	0			

26	8	3	2	3	0	0	Aportaciones de particulares para obras y acciones	0			
27	TRANSFERENCIAS Y SUBSIDIOS									0	
27	9	0	0	0	0	0	TRANSFERENCIAS, ASIGNACIONES, SUBSIDIOS Y SUBVENCIONES, Y PENSIONES Y JUBILACIONES.			0	
27	9	3	0	0	0	0	Subsidios y Subvenciones.		0		
27	9	3	0	1	0	0	Subsidios y subvenciones recibidos de la Federación	0			
27	9	3	0	2	0	0	Subsidios y subvenciones recibidos del Estado	0			
27	9	3	0	3	0	0	Subsidios y subvenciones recibidos del Municipio	0			
1	NO ETIQUETADO										0
12	FINANCIAMIENTOS INTERNOS										0
12	0	0	0	0	0	0	INGRESOS DERIVADOS DE FINANCIAMIENTOS			0	
12	0	3	0	0	0	0	Financiamiento Interno		0		
12	0	3	0	1	0	0	Financiamiento Interno	0			
TOTAL INGRESOS								51,120,583	51,120,583	51,120,583	

RESUMEN		
RELACION DE FUENTES DE FINANCIAMIENTO		MONTO
1	No Etiquetado	25,069,658
11	Recursos Fiscales	3,652,144
12	Financiamientos Internos	0
14	Ingresos Propios	1,532,271
15	Recursos Federales	19,865,161
16	Recursos Estatales	20,082
2	Etiquetado	26,050,925
25	Recursos Federales	20,353,256
26	Recursos Estatales	5,697,669
27	Transferencias, asignaciones, subsidios y otras ayudas	0
TOTAL		51,120,583

**TÍTULO SEGUNDO
DE LOS IMPUESTOS**

IMPUESTOS SOBRE DE LOS INGRESOS

CAPÍTULO I

DEL IMPUESTO SOBRE ESPECTÁCULOS PÚBLICOS

ARTÍCULO 6º. El Impuesto sobre Espectáculos Públicos, se causará, liquidará y pagará en los términos de lo dispuesto por el Título Segundo, Capítulo I de la Ley de Hacienda, aplicando a los ingresos brutos que se obtengan por la venta de boletos que condiciones la entrada al espectáculo público de que se trate, las siguientes tasas:

CONCEPTO	TASA
I. Sobre los percibidos por concepto de derechos de admisión, de mesa, consumo mínimo o cualquier otra denominación que se le dé, cuyo pago condicione el acceso de los asistentes a bailes públicos, espectáculos con variedad, torneos de gallos y carreras de caballos.	12.50%
II. Sobre los percibidos por la venta de boletos de entrada	
A) Funciones de box, lucha libre y audiciones musicales.	10.00%
B) Corridas de toros y jaripeos.	7.50%
C) Funciones de teatro, circo, conciertos culturales, eventos deportivos de cualquier tipo y otros espectáculos no especificados.	5.00%

CAPÍTULO II

IMPUESTOS SOBRE RIFAS, LOTERÍAS, CONCURSOS O SORTEOS

ARTÍCULO 7º. El Impuesto sobre rifas, Loterías, Concursos o Sorteos, se causará, liquidará y pagará conforme a lo establecido en el Título Segundo, Capítulo II de la Ley de Hacienda Municipal del Estado de Michoacán de Ocampo, de acuerdo con las tasas siguientes:

CONCEPTO	TASA
I. Sobre el importe o su equivalente de los premios obtenidos en rifas, loterías, concursos o sorteos.	6%
II. Sobre los ingresos obtenidos por los organizadores, por la enajenación de billetes o demás comprobantes que permitan participar de rifas, loterías, concursos o sorteos.	8%

IMPUESTO SOBRE EL PATRIMONIO

CAPÍTULO III

IMPUESTO PREDIAL

PREDIOS URBANOS:

ARTÍCULO 8º. El Impuesto Predial que se cause conforme a lo establecido en el Título Segundo, Capítulo III, de la Ley de Hacienda Municipal del Estado de Michoacán, en relación con predios urbanos, se determinará, liquidará y pagará,

tomando como base el valor catastral registrado más reciente que se haya determinado, en los términos de lo dispuesto por los artículos 20 y 21 de dicha Ley y aplicando las siguientes tasas:

CONCEPTO	TASA
I. A los registrados hasta 1980	2.50% anual
II. A los registros durante los años 1981, 1982 y 1983.	1.00% anual
III. A los registrados durante los años 1984 y 1985.	0.375% anual
IV. A los registrados a partir de 1986.	0.250% anual
V. A los registrados de construcción en sitios ejidales y comunales.	0.125% anual

Independientemente del valor catastral, la cuota anual de este impuesto en ningún caso será inferior al equivalente a Cuatro punto Veinte (4.20) veces el valor diario de la Unidad de Medida y Actualización.

PREDIOS RÚSTICOS:

ARTÍCULO 9º. El impuesto predial que se cause conforme a lo establecido en el Título Segundo, Capítulo III, de la Ley de Hacienda de Municipal del Estado de Michoacán, en relación con predios rústicos, se determinara, liquidara y pagará, tomando como base el valor catastral registrado más reciente que se haya determinado, en los términos de los artículos 20 y 21 de dicha Ley aplicando las siguientes tasas:

CONCEPTO	TASA
I. A los registrados hasta 1980	3.75% anual
II. A los registrados durante los años de 1981, 1982 y 1983.	1.00% anual
III. A los registrados durante los años de 1984 y 1985.	0.75% anual
IV. A los registrados a partir de 1986.	0.25% anual

Para el efecto de lo dispuesto en el artículo 41 de la Ley de Hacienda Municipal del Estado de Michoacán, se aplicarán a los valores fiscales la siguiente tasa:

I. Predios ejidales y comunales.	0.25% anual
----------------------------------	-------------

Independientemente del valor catastral, la cuota anual de este impuesto, tratándose de predios rústicos, en ningún caso será inferior al equivalente a Tres punto Veinte (3.20) veces el valor diario de la Unidad de Medida y Actualización.

CAPÍTULO IV

IMPUESTOS SOBRE LOTES BALDÍOS SIN BARDEAR O FALTA DE BANQUETAS

ARTÍCULO 10º. El impuesto sobre Lotes Baldíos, sin bardear o Falta de Banquetas, se causará, liquidara y pagará anualmente, por cada metro lineal o fracción del frente de los inmuebles, conforme a la siguiente:

CONCEPTO	TARIFA
I. Dentro del primer cuadro de la ciudad, zonas residenciales y comerciales sus Municipios.	\$35.67
II. Las no comprendidas dentro del inciso anterior.	\$21.68

Para los efectos de la aplicación de este impuesto, el Ayuntamiento definirá el primer cuadro y las zonas, en planos que estarán a la vista de los contribuyentes.

No causarán este impuesto los lotes baldíos que no hayan sido enajenados por primera vez en fraccionamiento de nueva creación, así como tampoco aquellos lotes baldíos que carezcan únicamente de banqueteta por falta de pavimento, adoquinado, empedrado o similares en la calle de su ubicación o en linderos a la vía pública.

El pago de este impuesto es anual y se dividirá en seis partes que se pagarán bimestralmente a partir del siguiente bimestre de su registro en el padrón de contribuyentes de impuesto sobre lotes baldíos sin bardear o falta de banquetas.

Para los efectos de la aplicación de este impuesto, los ayuntamientos definirán el primer cuadro y las zonas, en planos que estarán a la vista de los contribuyentes.

IMPUESTO SOBRE LA PRODUCCIÓN, EL CONSUMO Y LAS TRANSACCIONES

CAPÍTULO V

IMPUESTOS SOBRE ADQUISICIÓN DE BIENES INMUEBLES

ARTÍCULO 11º. El impuesto sobre adquisiciones de Inmuebles, se causará y pagará conforme a lo dispuesto por Capítulo V del Título Segundo de la Ley de Hacienda Municipal del Estado de Michoacán.

En ningún caso el impuesto a pagar será menor a tres veces el valor diario de la Unidad de Medida y Actualización.

ACCESORIOS

ARTÍCULO 12. Tratándose de las contribuciones por concepto de impuestos a que se refiere el presente Título, que no hayan sido cubiertas en las fechas o dentro del plazo fijado por la Ley de Hacienda Municipal del Estado de Michoacán, se causarán honorarios y gastos de ejecución, multas e indemnización, de conformidad con los establecido en el Código Fiscal Municipal y el Reglamento que para el efecto apruebe al Ayuntamiento, y para los Recargos se aplicaran las tasas de la manera siguiente:

- I. Por falta de pago oportuno, el: 2.0% mensual;
- II. Por prórroga o pago en parcialidades hasta 12 meses, el: 1.25% mensual; y,
- III. Por prórroga o pago en parcialidades de más de 12 meses y hasta 24 meses, el: 1.50% mensual.

TÍTULO TERCERO

CONTRIBUCIONES DE MEJORAS

CONTRIBUCIONES DE MEJORAS POR OBRAS PÚBLICAS

CAPÍTULO I

DE AUMENTO DE VALOR Y MEJORÍA ESPECÍFICA DE LA PROPIEDAD

ARTÍCULO 13. Las contribuciones especiales de aumento de valor y mejoría específica de la propiedad, que se establezcan a cargo de las personas que se beneficien de manera especial con alguna obra o servicio público, se causarán, liquidarán y pagarán conforme a lo establecido en el Título Tercero, Capítulo I de la Ley de Hacienda Municipal del Estado de Michoacán.

CAPÍTULO II

DE LA APORTACIÓN POR MEJORAS

ARTÍCULO 14. Las contribuciones de aportación de mejoras, se causarán y pagarán, conforme a lo establecido por el Título Tercero, Capítulo II de la Ley de Hacienda Municipal del Estado de Michoacán.

**TÍTULO CUARTO
DE LOS DERECHOS**

**DERECHOS POR EL USO, GOCE, APROVECHAMIENTO
O EXPLOTACIÓN DE BIENES DE DOMINIO PÚBLICO**

**CAPÍTULO I
POR OCUPACIÓN DE LA VÍA PÚBLICA Y SERVICIOS DE MERCADOS**

ARTÍCULO 15. Los derechos por el uso de ocupación de la vía pública, se causarán y pagarán de acuerdo con lo siguiente:

CONCEPTO	TARIFA
I. Por el uso de espacios para estacionamiento de vehículos de servicio público, mensualmente cada vehículo:	
A) De alquiler, para transporte de personas (taxis):	\$103.63
B) De servicio urbano o foráneo para transporte de pasajeros y de carga en general:	\$109.97
II. Por ocupación temporal por puestos fijos o semifijos, por metro cuadrado o fracción, diariamente:	\$6.31
III. Por ocupación temporal por puestos fijos o semifijos ubicados o que se Ubiquen fuera del primer cuadro de la ciudad, así como de zonas residenciales y comerciales por metro cuadrado o fracción diariamente.	\$5.01
IV. Por mesas para servicio de restaurantes, nevarías y cafeterías, instalados en los portales u otros sitios, por metro cuadrado, diariamente:	\$6.32
V. Por escaparates o vitrinas, por cada una, mensualmente.	\$77.10
VI. Por instalación en la vía pública de juegos mecánicos y puestos de la feria, con motivo de festividades, por metro cuadrado o fracción.	\$10.11
VII. Por autorizaciones temporales para la colocación de tapiales, andamios, materiales para la construcción, maquinaria y equipo en la vía pública, por metro cuadrado	\$5.06

Para los efectos del cobro de este derecho, el Ayuntamiento definirá el primero cuadro y las zonas, en planos que estarán a la vista de los contribuyentes.

El pago de las contribuciones a que se refiere este artículo, no convalida el derecho al uso de la vía pública, quedando este último, sujeto a las disposiciones reglamentarias que emita el H. Ayuntamiento de Morelos, Michoacán.

ARTÍCULO 16. Los derechos por servicios de mercados, se causarán y pagarán diariamente, por metro cuadrado o fracción, de acuerdo con la siguiente:

CONCEPTO	TARIFA
I. Por puestos fijos o semifijos en el interior de los mercados	\$4.48

II.	Por puestos fijos o semifijos en el exterior de los mercados.	\$5.11
III.	Por el servicio de sanitarios públicos	\$3.19

Para los efectos de la aplicación de las cuotas a que se refiere este artículo, se atenderá a lo que disponga el Reglamento de la materia respectiva.

DERECHOS POR PRESTACIÓN DE SERVICIOS
CAPÍTULO II
POR SERVICIOS DE ALUMBRADO PÚBLICO

ARTÍCULO 17. El servicio de alumbrado público que se preste por el Municipio, causará derecho de conformidad con lo establecido en el Título Cuarto, Capítulo II de la Ley de Hacienda Municipal del Estado de Michoacán, con las tarifas mensuales siguientes:

- I. Para las personas físicas o morales propietarias, poseedoras, usufructuarias o usuarias de predios destinados a uso doméstico y que compren la energía eléctrica para uso doméstico:

CONCEPTO	CUOTA MENSUAL
A) En nivel de consumo Mínimo, hasta 25 kwh. al mes.	\$4.40
B) En nivel de consumo Bajo, desde 26 hasta 50 kwh. al mes.	\$4.90
C) En nivel de consumo Bajo Moderado, desde 51 hasta 75 kwh. al mes.	\$8.60
D) En nivel de consumo Medio, desde 76 hasta 100 kwh. al mes.	\$13.00
E) En nivel de consumo Medio Moderado, desde 101 hasta 125 kwh. al mes.	\$17.40
F) En nivel de consumo Medio Alto, desde 126 hasta 150 kwh. al mes.	\$21.60
G) En nivel de consumo Alto Moderado, desde 151 hasta 200 kwh. al mes.	\$32.50
H) En nivel de consumo Alto Medio, desde 201 hasta 250 kwh. al mes.	\$64.90
I) En nivel de consumo Alto, desde 251 hasta 500 kwh. al mes.	\$140.60
J) En nivel de consumo Muy Alto, más de 500 kwh. al mes	\$281.20

- II. Para las personas físicas o morales propietarias, poseedoras, usufructuarias o usuarias de predios destinados a uso general y que compren la energía eléctrica para uso general:

- A) En baja tensión:

CONCEPTO	CUOTA MENSUAL
1. En nivel de consumo Mínimo, hasta 50 kwh al mes	\$13.00
2. En nivel de consumo Bajo, desde 51 hasta 100 kwh al mes.	\$32.50
3. En nivel de consumo Moderado, desde 101 hasta 200 kwh al mes.	\$64.90
4. En nivel de consumo Medio, desde 201 hasta 400 kwh al mes.	\$129.80
5. En nivel de consumo Alto, de más de 400 kwh al mes.	\$259.60

- B) En media tensión:

CONCEPTO	CUOTA MENSUAL
1. Ordinaria.	\$897.70
2. Horaria.	\$1,795.50

- C) Alta tensión

CONCEPTO	CUOTA MENSUAL
1. Nivel subtransmisión.	\$18,041.10

- III. Para las personas físicas o morales propietarias, poseedoras, usufructuarias o usuarias de predios que no se encuentren registrados ante la Comisión Federal de Electricidad, pagarán anualmente, simultáneamente con el Impuesto Predial correspondiente, a través de recibo que para tal efecto expida la Tesorería Municipal, la cuota en el equivalente al valor diario de la Unidad de Medida y Actualización, como sigue:

CONCEPTO	UNIDAD DE MEDIDA Y ACTUALIZACIÓN
A) Predios rústicos.	1
B) Predios urbanos con una superficie hasta de 200 metros cuadrados.	2
C) Predios urbanos con una superficie de más de 200 metros cuadrados.	3

- IV. Por la expedición del dictamen de evaluación y cuantificación para la reubicación o modificación de las instalaciones pertenecientes al alumbrado público municipal, se pagará a razón de cuatro veces el valor diario de la Unidad de Medida y Actualización.

En todo caso, el solicitante deberá cubrir el costo de los materiales y mano de obra que sean determinados en el dictamen; el servicio de reubicación o modificación se llevará a cabo dentro de los treinta días hábiles posteriores a la fecha de pago antes referido.

Cuando se causen daños al sistema de alumbrado público municipal, se evaluará el costo y se elaborará el presupuesto para que se realice el pago en las oficinas de la Tesorería Municipal

- V. Por concepto de revisión y/o aprobación de proyectos de construcción de alumbrado público, en fraccionamientos construidos por particulares, el pago será de doce veces el valor diario de la Unidad de Medida y Actualización.

CAPÍTULO III **POR SERVICIOS DE PANTEONES**

ARTÍCULO 18. Los derechos por servicios prestados en panteones municipales, se causarán y pagarán conforme a la siguiente:

CONCEPTO	TARIFA
I. Por permisos para traslado de cadáver a otro Estado o Municipio distinto a aquél en que ocurrió el fallecimiento, después de que se hayan cubierto los requisitos exigidos por las autoridades sanitarias:	\$37.92
II. Por inhumación de un cadáver o restos, por cinco años de temporalidad:	\$92.76
III. Los derechos de perpetuidad en la Cabecera Municipal de Morelos, adicionalmente a la cuota correspondiente a la inhumación del cadáver o depósito de restos, se causarán, liquidarán y pagarán como sigue:	
A) CONCESIÓN DE PERPETUIDAD	
General a los panteones Municipales:	

1.	Sección A.	\$5,617.96
2.	Sección B.	\$246.95
3.	Sección C.	\$142.82

B) REFRENDO ANUAL:

1.	Sección A.	\$284.39
2.	Sección B.	\$142.82
3.	Sección C.	\$79.60

En los panteones en donde existan lotes con gavetas, los derechos de perpetuidad se causarán, por cada cadáver que se inhume.

IV.	Por exhumación de un cadáver o restos, una vez que se hayan cumplido los requisitos sanitarios que correspondan:	\$190.86
V.	Por el servicio de cremación que se preste en los panteones municipales.	
A)	Por cadáver:	\$3420.07
B)	Por restos:	\$786.13

VI. Los derechos por la expedición de documentación, se causarán, liquidarán y pagarán conforme a la siguiente:

CONCEPTO	TARIFA
A) Duplicado de título:	\$96.05
B) Canje:	\$96.05
C) Canje del titular:	\$477.76
D) Refrendo:	\$123.86
E) Copias certificadas de documentos de expedientes:	\$37.92
F) Localización de lugares o tumbas:	\$21.49

VII.	Por servicio de áreas comunes, anualmente conforme a la siguiente:	\$26.38
VIII.	Los derechos por la prestación de servicios en panteones de origen comunal y ejidal respetando sus usos y costumbres, se causarán, liquidarán y pagarán a razón de:	\$0.00

ARTÍCULO 19. Los derechos por el otorgamiento de licencias para construcción de monumentos en panteones, se causarán y pagarán de acuerdo a lo siguiente:

CONCEPTO	TARIFA
I. Barandal o jardinera.	\$72.05
II. Placa para gaveta	\$72.05
III. Lapida mediana.	\$212.33
IV. Monumento hasta de 1 m de altura.	\$510.62
V. Monumento hasta 1.5 m de altura.	\$639.53
VI. Construcción de una gaveta.	\$894.60
VII. Construcción de una gaveta.	\$204.76

CAPÍTULO IV**POR SERVICIOS DE RASTRO**

ARTÍCULO 20. El sacrificio de ganado en los rastros municipales o concesionados, causará y pagará derechos conforme a la siguiente:

I. En los rastros donde se preste el servicio manual, por cada cabeza de ganado:

CONCEPTO	TARIFA
A) Vacuno:	\$46.77
B) Porcino:	\$25.29
C) Lanar o caprino:	\$2.06

II. En los rastros donde se preste el servicio mecanizado, por cabeza de ganado:

CONCEPTO	TARIFA
A) Vacuno:	\$107.43
B) Porcino:	\$43.57
C) Lanar o caprino:	\$24.02

III. El sacrificio de aves, causará el derecho siguiente:

CONCEPTO	TARIFA
A) En los rastros municipales, por cada ave:	\$3.17
B) En los rastros concesionados o autorizados, por cada ave:	\$3.17

ARTÍCULO 21. En el rastro municipal cuando se presten servicios de transporte sanitario, refrigeración y uso de báscula, se causarán y pagarán derechos conforme a la siguiente:

CONCEPTO	CUOTA
I. Transporte sanitario:	
A) Vacuno, en canal por unidad.	\$46.77
B) Porcino, ovino y caprino, por unidad.	\$25.29
C) Aves, cada una.	\$1.91
II. Refrigeración:	
A) Vacuno, en canal, por día:	\$25.29
B) Porcino, ovino y caprino, en canal, por día:	\$22.98
C) Aves, cada una, por día:	\$1.91
III. Uso de básculas:	
A) Vacuno, porcino, ovino y caprino, en canal, por unidad:	\$7.58

CAPÍTULO V**POR REPARACIÓN DE LA VÍA PÚBLICA**

ARTÍCULO 22. Por la reparación de la vía pública que se haya dañado, por cualquier concepto, se cobrará la siguiente:

CONCEPTO	TARIFA
I. Concreto Hidráulico por m2.	\$791.21
II. Asfalto por m2.	\$595.96
III. Adocreto por m2.	\$639.35
IV. Banqueta por m2.	\$566.60
V. Guarniciones por metro lineal.	\$474.74

CAPÍTULO VI**POR SERVICIOS DE TRANSITO Y VIALIDAD**

ARTÍCULO 23. Los derechos que se causen por la prestación de los servicios de tránsito municipal, se pagarán conforme a lo siguiente:

I. Almacenaje:

Por guarda de vehículos en los depósitos de la autoridad de Tránsito Municipal, por día se pagará:

A) Remolques, pipas, autobuses o vehículos de tamaño semejante:	\$29.82
B) Camiones, camionetas y automóviles:	\$24.02
C) Motocicletas:	\$19.86

II. Los servicios de grúa que se presten las autoridades de tránsito municipal, se cobrarán conforme a lo siguiente:

A) Hasta en un radio de 10 Kilómetros de la Cabecera Municipal que corresponda, se aplicará las siguientes cuotas:

1) Automóviles, camionetas y remolques:	\$576.73
2) Autobuses y camiones:	\$798.19

B) Fuera del radio a que se refiere el inciso anterior, por cada Km. adicional:

1) Automóviles, camionetas y remolques:	\$17.07
2) Autobuses y camiones:	\$30.39

Los derechos por la prestación a que se pagarán en la Tesorería Municipal, en el caso de que no se haya suscrito por el Municipio, el convenio de coordinación con el Gobierno del Estado. En caso de que este convenio este firmado y vigente, se aplicará lo dispuesto por el artículo correspondiente de la Ley de Ingresos del Estado para el presente Ejercicio Fiscal.

OTROS DERECHOS
CAPÍTULO VII

**POR EXPEDICIÓN, REVALIDACIÓN Y CANJE DE PERMISOS O
LICENCIAS PARA FUNCIONAMIENTO DE ESTABLECIMIENTOS.**

ARTÍCULO 24. Los derechos por la expedición, revalidación o refrendo y canje de permisos o licencias para establecimientos que expendan bebidas alcohólicas al público en general, se causarán y pagarán en el equivalente a las veces del valor diario de la Unidad de Medida y Actualización, que se señalan en la siguiente

TARIFA

I. Por expedición y revalidación anual de licencias o permisos conforme al reglamento municipal correspondiente:

CONCEPTO	UNIDAD DE MEDIDA Y ACTUALIZACIÓN	
	POR EXPEDICIÓN	POR REVALIDACIÓN
A) Para expendio de cerveza y bebidas de bajo contenido alcohólico en envase cerrado, por depósitos, tiendas de abarrotes, misceláneas, tendejones y establecimientos similares.	25	12
B) Para expendio de cerveza y bebidas de bajo y alto contenido alcohólico, en envase cerrado, por tiendas de abarrotes, misceláneas, tendajones, minisúper y establecimientos similares:	50	15
C) Para expendio de cerveza y bebidas de abajo y alto contenido alcohólico, en envase cerrado, por vinaterías, supermercados y establecimientos similares.	150	30
D) Para expendio de cerveza y bebidas de bajo y alto contenido alcohólico, en envase cerrado, por tiendas de autoservicio y establecimientos similares.	600	120
E) Para expendio de cerveza en envase abierto, con alimentos por restaurantes, cervecerías y establecimientos similares:	65	20
F) Para expendio de cerveza y bebidas de bajo y alto contenido alcohólico, con alimentos por:		
1. Fondas, loncherías y establecimientos similares.	75	30
2. Restaurant bar.	250	55
G) Para expendio de cerveza y bebidas de bajo y alto contenido alcohólico, sin alimentos por:		
1. Cantinas:	300	70
2. Centros botaneros y video bares:	500	110
3. Discotecas:	700	150
4. Centros nocturnos y palenques:	850	180

II.- Tratándose de autorización de licencias para el expendio de bebidas alcohólicas en lugares en que se celebren espectáculos públicos masivos, las cuotas de derechos en el equivalente a veces del valor diario de la Unidad de Medida y Actualización, por la expedición eventual de las licencias serán, según el espectáculo de que se trate, como sigue:

EVENTO	UNIDAD DE MEDIDA Y ACTUALIZACIÓN
A) Bailes públicos:	100
B) Jaripeos:	50
C) Corridas de toros:	40
D) Espectáculos con variedad:	100
E) Teatro y Conciertos Culturales:	40
F) Lucha Libre y Torneo de Box:	50
G) Eventos Deportivos:	40
H) Torneos de Gallos:	100
I) Carreras de Caballos:	100

III. El pago de la revalidación o refrendo de licencias o permisos a que se refiere la fracción I anterior, se efectuará dentro del primer trimestre del año.

IV. Por el canje o modificación del tipo de licencias o permisos, se causarán y pagarán las diferencias en los derechos que se establecen en la fracción anterior según la modificación de que se trate.

V. Cuando se solicite la autorización de cesión de derechos respecto de las licencias expedidas, cuyo cobro se establece en este artículo, para establecimientos que expendan bebidas alcohólicas al público en general, de manera permanente, se cobrará la misma cuota que se cobraría si se tratara de una expedición original, en la fecha en que se autorice la cesión de derechos.

Para los efectos de este artículo se consideran bebidas alcohólicas, los líquidos potables que a la temperatura de 15 grados centígrados, tengan una graduación alcohólica mayor de 2 grados Gay Lussac, clasificándose en:

- A) *De bajo contenido alcohólico*, las que tengan un contenido alcohólico entre 3.0 grados Gay Lussac, hasta 8.0 grados Gay Lussac; y
- B) *De alto contenido alcohólico*, las que tengan un contenido alcohólico de más de 8.0 grados Gay Lussac, hasta 55.0 grados Gay Lussac.

Asimismo, y para los efectos de aplicación de lo dispuesto en este artículo, se entenderá que se expenden bebidas alcohólicas al público en general, cuando se trate de operaciones efectuadas por personas físicas o morales dedicadas a actividades comerciales y de prestación de servicios, con excepción de mayoristas, medio mayoristas, distribuidores o envasadores.

CAPÍTULO VIII

POR LA EXPEDICIÓN Y REVALIDACIÓN DE LICENCIAS O PERMISOS PARA LA COLOCACIÓN DE ANUNCIOS PUBLICITARIOS

ARTÍCULO 25. Los derechos por la expedición de licencias o permisos y revalidación anual de las mismas, por la colocación de anuncios publicitarios, cualquiera que sea el lugar en que se fijen o instalen, el procedimiento para su colocación y los materiales, estructuras y soportes que se utilicen en su construcción; deberá contar con la licencia correspondiente, se causarán y pagarán conforme a las cuotas por metro cuadrado, por cara que en el equivalente a veces del valor diario de la Unidad de Medida y Actualización, como enseguida se señala:

CONCEPTO	UNIDAD DE MEDIDA Y ACTUALIZACIÓN	
	POR EXPEDICIÓN	POR REVALIDACIÓN
I. Para anuncios que no excedan de 6.0 metros cuadrados de estructura de cualquier tipo: rotulados, bardas, gabinetes, corridos o gabinetes individuales, voladizos, adosados o pintados, opacos o luminosos, bienes muebles o inmuebles, por metro cuadrado o fracción se aplicara la siguiente:	16	11
II. Por anuncios llamados espectacular definidos como toda estructura, toldo o barda, destinada a la publicidad a cuya superficie sea superior a 6.0 metros cuadrados, independientemente de la forma de construcción, instalación o colocación se aplicará por metro cuadrado o fracción la siguiente:	32	22
III. Para estructuras con sistemas de difusión de mecanismo electrónico, de cualquier tipo que permiten el despliegue de video, animaciones, gráficos o textos, se aplicara por metro cuadrado o fracción la siguiente:	48	33
IV. Cuando los anuncios se encuentren colocados a más de cinco metros de altura del nivel de piso, se adicionará un diez por ciento a los valores señalados en la fracción II.		

Para los efectos de lo dispuesto en las fracciones I, II y III anteriores, se establecerá a lo siguiente:

- A) Independientemente de lo que establezca el reglamento municipal respectivo, la expedición de licencias para la colocación de anuncios a que se refiere la fracción I de este artículo, invariablemente se emitirá el dictamen técnico en el que se especifiquen las medidas de seguridad que deban satisfacerse para evitar daños a las personas o a los bienes que se encuentren en el área inmediata al lugar de su colocación, con base en la inspección previa del lugar y de la estructura a utilizar, por parte de la autoridad municipal competente.
- B) La renovación anual de las licencias a que se refiere la fracción I de este artículo, se realizará previo dictamen de verificación de las medidas de seguridad señaladas en el párrafo anterior.
- C) En ningún caso se otorgará licencia o permiso para la colocación de los anuncios que por su ubicación, dimensiones o materiales empleados en su estructura o para su instalación, puedan representar un riesgo para la seguridad o la integridad física de las personas o la seguridad de los bienes de terceros.
- D) Adicionalmente al dictamen relativo a la estructura de construcción antes señalado, se requerirá invariablemente el dictamen de impacto ambiental, por parte de la autoridad competente, en el que se especifique que la colocación del anuncio de que se trate no afecta la imagen urbana.
- E) El pago de la revalidación o refrendo de licencias o permisos a que se refiere este artículo, se efectuará dentro del primer trimestre del año, por lo tanto su pago extemporáneo causará recargos conforme a la tasa que establece este ordenamiento.

- F) Se considera como responsable solidario del pago de derechos por anuncios publicitarios, al propietario del local o establecimiento o predio, donde se encuentre el anuncio publicitario.
- G) Los sujetos de este derecho o responsables solidarios que no cumplan con los requisitos establecidos en la normatividad aplicable y sean instalados de forma irregular, además de cubrir los derechos correspondientes por el tiempo que le hubieren ejercido, deberán cubrir la multa correspondiente y los anuncios serán retirados por el Municipio con costo para el propietario u obligado solidario.
- V. El pago de la revalidación o refrendo de licencias o permisos a que se refiere este artículo, se efectuará dentro del primer trimestre del año, por lo tanto su pago extemporáneo causará recargos conforme a la tasa que establece este ordenamiento
- VI. Tratándose de permisos para la colocación de anuncios por períodos definidos, inferiores a un año, los derechos que se causen, se pagarán conforme a las cuotas establecidas para los casos de revalidación anual, señaladas en la fracción I de este artículo, según la población de que se trate.
- VII. Los derechos a que se refiere este artículo, tratándose de anuncios denominativos que se ubiquen en las fachadas de inmuebles para la debida identificación de establecimientos en los cuales se produzcan o enajenen bienes o se presten servicios, así como los ubicados dentro de los establecimientos de contribuyentes para promocionar directamente sus negocios causarán y pagarán:

TARIFA

A)	Expedición de licencia.	\$0.00
B)	Revalidación anual.	\$0.00

- VIII. No causaran los derechos a que se refiere este artículo, tratándose de partidos políticos, instituciones gubernamentales, de asistencia o beneficencia pública, privada o religiosa.

La publicidad en bardas requerirá para su permiso, autorización previa del propietario del inmueble o poseedor legal.

Los derechos a que se refiere este artículo tratándose de anuncios de partidos políticos, se atenderán a lo que se disponga el Código Electoral del Estado de Michoacán.

ARTÍCULO 26. Por los anuncios de productos o servicios en vía pública que sean colocados eventualmente, por un plazo no mayor de 30 días, deberán obtener previamente permiso y pagar los derechos por la autorización correspondiente, en el equivalente al valor diario de la Unidad de Medida y Actualización, conforme a la siguiente:

- I. Anuncios inflables de hasta 6 metros de alto, por cada uno y por día:

EVENTO	UNIDAD DE MEDIDA Y ACTUALIZACIÓN
---------------	---

A)	De 1 a 3 metros cúbicos.	3
B)	Más de 3 y hasta 6 metros cúbicos.	5
C)	Más de 6 metros cúbicos.	7

- II. Anuncios de promociones de propaganda comercial mediante mantas, publicidad en bardas y demás formas similares, por metro cuadrado o fracción 1
- III. Anuncios en carteles sujetos por persona, por metro cuadrado 1

IV.	Anuncios de promociones y propaganda comercial en vehículos por metro cuadrado o fracción...	1
V.	Anuncios de promociones de un negocio con música por evento	4
VI.	Anuncios de promociones con música y edecanes	5
VII.	Anuncios de promociones de un negocio con degustación por día	1
VIII.	Anuncios de promociones de un negocio con degustación y música	5
IX.	Anuncios de promociones de un negocio con edecanes, música y degustación	6
X.	Anuncios por perifoneo, por semana o fracción	2

La publicidad en bardas requerirá para su permiso, autorización previa del propietario de inmueble poseedor legal.

CAPÍTULO IX

POR LICENCIAS DE CONSTRUCCIÓN, REPARACIÓN O RESTAURACIÓN DE FINCAS

ARTÍCULO 27. Los derechos por el otorgamiento de licencias de construcción, remodelación, reparación o restauración de fincas, se causarán, liquidarán y pagarán, por metro cuadrado de construcción, de acuerdo a la siguiente:

TARIFA

I.	Por concepto de edificación de vivienda en fraccionamientos, conjuntos habitacionales o colonias de:	
A)	Interés social:	
	1. Hasta 60 m2 de construcción total.	\$6.32
	2. De 61 m2 hasta 90 m2 de construcción total.	\$7.58
	3. De 91 m2 de construcción total en adelante.	\$12.65
B)	Tipo popular:	
	1. Hasta 90 m2 de construcción total.	\$6.32
	2. De 91 m2 a 149 m2 de construcción total.	\$7.58
	3. De 150 m2 a 199 m2 de construcción total.	\$12.65
	4. De 200 m2 de construcción en adelante.	\$16.44
C)	Tipo medio:	
	1. Hasta 160 m2 de construcción total.	\$17.69
	2. De 161 m2 a 249 m2 de construcción total.	\$27.80
	3. De 250 m2 de construcción total en adelante.	\$39.20
D)	Tipo residencial y campestre:	
	1. Hasta 250 m2 de construcción total.	\$37.29
	2. De 251 m2 de construcción total en adelante.	\$39.20
E)	Rústico tipo granja:	
	1. Hasta 160 m2 de construcción total.	\$12.65
	2. De 161 m2 a 249 m2 de construcción total.	\$16.43
	3. De 250 m2 de construcción total en adelante.	\$19.59
F)	Delimitación de predios con bardas, mallas metálicas o similares:	
	1. Popular o interés social.	\$6.32
	2. Tipo medio.	\$7.58

3.	Residencial.	\$16.05
4.	Industrial.	\$3.17

- II. Por la licencia de construcción para clínicas u hospitales, laboratorios y todo tipo de servicios médicos, dependiendo del tipo de fraccionamiento en que se ubique, por metro cuadrado de construcción se pagará conforme a la siguiente:

CONCEPTO	TARIFA
A) Interés social.	\$7.58
B) Popular.	\$2.06
C) Tipo Medio.	\$22.34
D) Residencial.	\$32.86

- III. Por la licencia de construcción para centros educativos, dependiendo del tipo de fraccionamiento en que se ubique, por metro cuadrado de construcción, se pagará conforme a la siguiente:

CONCEPTO	TARIFA
A) Interés social.	\$5.06
B) Popular.	\$8.86
C) Tipo Medio.	\$12.65
D) Residencial.	\$17.69

- IV. Por la licencia de construcción para centros recreativos y/o espectáculos, dependiendo del tipo de fraccionamiento en que se ubique, por metro cuadrado de construcción, se pagará conforme a lo siguiente:

CONCEPTO	TARIFA
A) Interés social o popular.	\$16.43
B) Tipo Medio.	\$24.02
C) Residencial.	\$36.03

- V. Por la licencia de construcción para instituciones de beneficencia y asistencia social sin fines de lucro, por metro cuadrado de construcción, se pagará conforme a lo siguiente:

CONCEPTO	TARIFA
A) Centros sociales comunitarios.	\$3.17
B) Centros de meditación y religiosos.	\$4.43
C) Cooperativas comunitarias.	\$9.48
D) Centros de preparación dogmática.	\$18.35

- VI. Por licencias para construcción de mercados, por metro cuadrado de construcción, se pagará.

\$10.11

- VII. Por licencias de construcción para comercios, tiendas de autoservicio y bodegas por metro cuadrado se pagará:

A) Hasta 100 m2.	\$16.43
B) De 101 m2 en adelante	\$44.24

- VIII. Por licencias de construcción para negocios y oficinas destinados para la prestación de servicios personales y profesionales independientes, por metro cuadrado se pagará. \$44.24
- IX. Por licencias de construcción para estacionamientos para vehículos:
- | | | |
|----|--|---------|
| A) | Abiertos por metro cuadrado. | \$2.52 |
| B) | A base de estructuras cubiertas, por metro cuadrado. | \$15.17 |
- X. Por la licencia de construcción de agroindustria, por metro cuadrado de construcción, se pagará conforme a la siguiente:
- | | CONCEPTO | TARIFA |
|----|-------------------|---------------|
| A) | Mediana y grande. | \$2.52 |
| B) | Pequeña. | \$4.43 |
| C) | Microempresa. | \$5.06 |
- XI. Por la licencia de construcción de industria, por metro cuadrado de construcción, se pagará conforme a la siguiente:
- | | CONCEPTO | TARIFA |
|----|-------------------|---------------|
| A) | Mediana y grande. | \$5.06 |
| B) | Pequeña. | \$6.32 |
| C) | Microempresa. | \$7.59 |
| D) | Otros. | \$7.59 |
- XII. Por licencias de construcción de hoteles, moteles, posadas o similares, se pagará por metro cuadrado. \$34.41
- XIII. Licencias de obra y colocación de estructura para instalación de anuncios espectaculares y otros no especificados, se cobrará el 1% de la inversión a ejecutarse;
- XIV. Licencias para construcción, suministro e instalación de estructuras y sistemas de telecomunicaciones se cobrará el 1% de la inversión a ejecutarse;
- XV. Por la expedición de licencia para demoliciones, remodelaciones, restauraciones, obras de ornato y mejoras, se cobrará el 1% de la inversión a ejecutarse y en ningún caso los derechos que se causen serán inferiores al equivalente a cinco veces del valor diario de la Unidad de Medida y Actualización;
- XVI. Por el servicio de expedición de constancias, se cobrará conforme a la siguiente:
- | | CONCEPTO | TARIFA |
|----|------------------------|---------------|
| A) | Alineamiento oficial. | \$240.14 |
| B) | Número oficial. | \$187.91 |
| C) | Terminaciones de obra. | \$131.60 |
- XVII. Por licencia de construcción, reparación, modificación de cementerios, se pagará por metro cuadrado. \$22.76
- XVIII. La revalidación de licencias de construcción de inmuebles con una vigencia mayor de dos años a partir de su expedición original, causará derechos a razón del 30% de la tarifa vigente, respecto de la obra no ejecutada;

CAPÍTULO X
POR EXPEDICIÓN DE CERTIFICADOS, CONSTANCIAS, TÍTULOS, COPIAS DE
DOCUMENTOS Y LEGALIZACIÓN DE FIRMAS

ARTÍCULO 28. Por expedición de certificados o copias de documentos, se causarán y pagarán derechos conforme a la siguiente:

CONCEPTO	TARIFA
I. Certificados o copias certificadas, por cada página	\$36.66
II. Para estudiantes con fines educativos, por cada página:	\$0.00
III. Expedición de certificados de vecindad, para fines de naturalización, situación migratoria, recuperación y opción de nacionalidad u otros fines análogos, por cada página:	\$37.92
IV. Los duplicados o demás copias simples causarán por cada página	\$8.86
V. Para actas de supervivencia levantadas a domicilio:	\$0.00
VI. Constancia de no adeudo de contribuciones:	\$107.43
VII. Registro de patentes	\$189.59
VIII. Refrendo anual de patentes.	\$75.84
IX. Constancia de compra venta de ganado.	\$75.84
X. Certificado de residencia y buena conducta.	\$36.66
XI. Certificado de residencia e identidad.	\$36.66
XII. Certificado de residencia simple.	\$36.66
XIII. Certificado de residencia y modo honesto de vida.	\$36.66
XIV. Certificado de residencia y unión libre.	\$36.66
XV. Certificado de residencia y dependencia económica.	\$17.69
XVI. Certificación de croquis de localización.	\$32.86
XVII. Constancia de residencia y construcción	\$36.66
XVIII. Certificación de actas de cabildo.	\$46.77
XIX. Acta de cabildo en copia simple.	\$16.43
XX. Copias certificadas de acuerdos y dictámenes de cabildo por cada hoja.	\$16.43

ARTÍCULO 29. Los derechos por el servicio de legalización de firmas que haga el Presidente Municipal a petición de parte, se causará y pagará la cantidad en pesos de:

\$29.35

El derecho a que se refiere este artículo tratándose de actas y Certificaciones que deban expedirse en materia de educación, a solicitud de autoridades judiciales o administrativas, se causará y pagará a razón de:

\$0.00

ARTÍCULO 30. Los documentos solicitados de acuerdo a la Ley de Transparencia, Acceso a la Información Pública y Protección de Datos Personales del Estado de Michoacán de Ocampo, se pagarán conforme a lo siguiente:

I. Copias en hojas tamaño carta u oficio.	\$1.13
II. Impresiones y copias en hojas tamaño carta u oficio.	\$2.34
III. Información digitalizada que se entregue en dispositivo magnético, por hoja digitalizada.	\$0.57
IV. Información digitalizada en Disco CD o DVD.	\$18.16

Cuando el solicitante proporcione cualquier dispositivo magnético, solo pagará el costo de los derechos de la información digitalizada.

CAPÍTULO XI

POR SERVICIOS URBANÍSTICOS

ARTÍCULO 31. Los derechos que se causen por los servicios que proporcione la unidad de urbanismo, se cubrirán de conformidad con la siguiente:

I.	Por la autorización definitiva de fraccionamientos y lotificaciones, atendiendo a su tipo y superficie:	
A)	Fraccionamientos habitacionales tipo residencial, hasta de 2 hectáreas:	\$1,364.99
	Por cada hectárea que exceda:	\$206.01
B)	Fraccionamientos habitacionales tipo medio, hasta de 2 hectáreas:	\$669.86
	Por cada hectárea que exceda:	\$103.64
C)	Fraccionamientos habitacionales tipo popular, hasta de 2 hectáreas:	\$337.46
	Por cada hectárea que exceda:	\$51.83
D)	Fraccionamientos habitacionales tipo interés social, hasta 2 hectáreas.	\$168.11
	Por cada hectárea que exceda	\$26.54
E)	Fraccionamientos habitacionales tipo campestre, hasta de 2 hectáreas:	\$1,692.33
	Por cada hectárea que exceda:	\$212.33
F)	Fraccionamientos habitacionales rústico tipo granja hasta 4 hectáreas.	\$1,766.91
	Por cada hectárea que exceda:	\$353.89
G)	Fraccionamiento tipo industrial, hasta 2 hectáreas.	\$1,766.91
	Por cada hectárea que exceda:	\$353.89
H)	Fraccionamiento para cementerios hasta 2 hectáreas	\$1,764.74
	Por cada hectárea que exceda:	\$353.89
I)	Fraccionamientos comerciales hasta 2 hectáreas.	\$1,764.74
	Por cada hectárea que exceda:	\$353.89
J)	Relotificación de manzanas completas de los desarrollos o desarrollos en condominio ya autorizados, se cobrará por metro cuadrado de la superficie total a relotificar.	\$4.43
II.	Por concepto de inspección y vigilancia de obras de urbanización de fraccionamientos, condominios y conjuntos habitacionales:	
		TARIFA
A)	Habitacional tipo residencial hasta 2 hectáreas.	\$31,138.22
	Por cada hectárea que exceda.	\$6,219.55
B)	Habitacional tipo medio hasta 2 hectáreas.	\$10,251.34
	Por cada hectárea que exceda.	\$3,139.49
C)	Habitacional tipo popular hasta 2 hectáreas.	\$6,266.32

	Por cada hectárea que exceda.	\$1,558.37
D)	Habitacional de interés social hasta 2 hectáreas. Por cada hectárea que exceda.	\$6,266.32 \$354.68
E)	Habitacional tipo campestre hasta 2 hectáreas. Por cada hectárea que exceda.	\$45,723.28 \$12,363.53
F)	Habitacional rustico tipo granja hasta 4 hectáreas. Por cada hectárea que exceda.	\$45,713.28 \$12,363.53
G)	Tipo Industrial hasta 2 hectáreas. Por cada hectárea que exceda.	\$45,713.28 \$12,478.97
H)	Cementerios hasta 2 hectáreas. Por cada hectárea que exceda.	\$45,713.28 \$12,478.97
I)	Comercial hasta 2 hectáreas. Por cada hectárea que exceda.	\$45,713.28 \$12,478.97
III.	Por rectificación a la autorización de fraccionamientos y conjuntos Habitacionales.	\$6,232.20
IV.	Por concepto de licencia de urbanización en fraccionamientos, conjuntos habitacionales o colonias, se cobrará por metro cuadrado de urbanización del terreno total a desarrollar:	
A)	Interés social o popular.	\$5.06
B)	Tipo medio.	\$5.06
C)	Tipo residencial campestre.	\$6.32
D)	Rústico tipo granja.	\$5.06
V.	Por la renovación de la licencia de obras de urbanización inmediata de fraccionamientos según lo previsto en el artículo 383 del Código de Desarrollo Urbano del Estado de Michoacán de Ocampo, se cobrará la parte correspondiente a las obras no ejecutadas.	
VI.	Por autorización definitiva de urbanización de conjuntos habitacionales y condominios:	
A)	Condominio y conjuntos habitacionales residencial:	
	1. Por superficie de terreno por m2.	\$5.06
	2. Por superficie de área de vialidades públicas o privadas por m2.	\$6.32
B)	Condominios y conjuntos habitacionales tipo medio:	
	1. Por superficie de terreno por m2.	\$5.06
	2. Por superficie de área de vialidades públicas o privadas por m2.	\$6.32
C)	Condominios y conjuntos habitacionales tipo popular.	
	1. Por superficie de terreno por m2.	\$5.06
	2. Por superficie de área de vialidades públicas o privadas por m2.	\$5.06

D)	Condominios y conjuntos habitacionales tipo interés social:	
1.	Por superficie de terreno por m2.	\$3.17
2.	Por superficie de área de vialidades públicas o privadas por m2.	\$3.17
E)	Condominio de Comercio, oficina, servicios o equipamiento.	
1.	Por superficie de terreno por m2.	\$6.32
2.	Por superficie de área de vialidades públicas o privadas por m2.	\$10.11
F)	Por rectificaciones de autorizaciones de edificaciones con régimen de propiedad en condominio:	
1.	Menores de 10 unidades con dominales.	\$1,795.98
2.	De 10 a 20 unidades con dominales.	\$5,963.41
3.	De más de 21 unidades con dominales.	\$7,474.59
VII.	Por autorizaciones de subdivisiones y fusiones de áreas o predios, se cobrará:	
A)	Por la superficie a subdividir o fusionar de áreas o predios urbanos por m2.	\$3.80
B)	Por la superficie a subdividir o fusionar de áreas o predios rústicos por Hectárea.	\$188.31
C)	Por rectificación de autorización de subdivisiones y fusiones se cobrará igual al pago de los derechos que haya originado el acto que se rectifica.	
VIII.	Por la municipalización de desarrollos y, en su caso, desarrollos en condominio, se cobrará.	
A)	Tipo popular o interés social.	\$7,572.18
B)	Tipo medio.	\$9,209.90
C)	Tipo residencial.	\$10,742.98
D)	Rústico tipo granja, campestre, industriales, comerciales o de servicio.	\$7,674.28
IX.	Por licencias de uso de suelo:	
A)	Superficie destinada a uso habitacional:	
1.	Hasta 160m2	\$3,341.70
2.	De 161 hasta 500 m2.	\$4,725.66
3.	De 501 hasta 1 hectárea.	\$6,424.29
4.	Para superficie que exceda 1 hectárea.	\$8,499.60
5.	Para cada hectárea o fracción adicional.	\$358.95
B)	Superficie destinada a uso comercial, oficinas, servicios personales independientes y profesionales:	
1.	De 30 hasta 50 m2.	\$1,438.30
2.	De 51 hasta 100 m2.	\$4,156.90
3.	De 101 m2 hasta 500 m2.	\$6,301.71
4.	Para superficies que excedan de 500 m2.	\$9,424.01
C)	Superficie destinada a uso industrial:	
1.	Hasta 500 m2.	\$3,779.02
2.	De 501 hasta 1000 m2.	\$5,684.94
3.	Para superficie que exceda de 1000 m2.	\$7,539.04

D)	Para fraccionamientos de todo tipo a excepción de los habitacionales:	
	1. Hasta 2 hectáreas.	\$10,326.71
	2. Por cada hectárea adicional.	\$361.47
E)	Para establecimientos comerciales ya edificados; no válidos para construcción, ampliación o remodelación:	
	1. Hasta 100 m2.	\$934.01
	2. De 101 hasta 500 m2.	\$2,367.26
	3. Para superficie que exceda 500 m2.	\$5,313.21
F)	Por licencias de uso de suelo mixto:	
	1. De 30 hasta 50 m2.	\$1,438.30
	2. De 51 hasta 100 m2.	\$4,156.90
	3. De 101 m2 hasta 500 m2.	\$6,301.72
	4. Para superficie que exceda 500 m2.	\$9,099.01
G)	Para la instalación de antenas y/o sistemas de telecomunicaciones.	\$9,638.37
X.	Autorización de cambio de uso del suelo o destino:	
A)	De cualquier uso o destino del suelo que cambie al uso habitacional:	
	1. Hasta 120 m2.	\$3,222.79
	2. De 121 m2 en adelante.	\$6,517.84
B)	De cualquier uso o destino del suelo que cambie a comercial:	
	1. De 0 a 50 m2.	\$894.83
	2. De 51 a 120 m2.	\$3,221.63
	3. De 121 m2 en adelante.	\$8,054.71
C)	De cualquier uso a destino del suelo que cambie a industrial:	
	1. Hasta 500 m2.	\$4,835.60
	2. De 501 m2 en adelante.	\$9,652.26
D)	Por la revisión de proyectos y emisión de reporte técnico para determinar la procedencia y en su caso los derechos de transferencia de potencialidad de desarrollo urbano, se pagará la cantidad de:	\$1,107.16
E)	El monto de los derechos a cobrar en lo relativo al sistema de transferencia de potencialidad de desarrollo urbano, será el que resulte de aplicar la tasa del 10% al valor comercial del total de metros cuadrados que rebasen el coeficiente previamente autorizado.	
XI.	Por autorización de visto bueno de vialidad y lotificación de desarrollos y desarrollos en condominio	\$9,116.37
XII.	constancia de zonificación urbana	\$1,477.48
XIII.	certificación y reposición de copias heliográficas por cada decímetro cuadrado	\$3.17
XIV.	Por dictamen técnico para la autorización de la publicidad en desarrollo y desarrollo en condominio.	\$2,802.85

ACCESORIOS

ARTÍCULO 32. Tratándose de las contribuciones por concepto de los derechos que se refiere el presente Título, que no hayan sido cubiertas en la fecha o dentro del plazo fijado por la Ley de Hacienda Municipal del Estado de Michoacán, se causarán honorarios y gastos de ejecución, multas e indemnización, de conformidad con lo establecido en el Código Fiscal Municipal y el Reglamento que para el efecto apruebe el Ayuntamiento, y para los recargos se aplicarán las tasas de la manera siguiente:

- I. Por falta de pago oportuno, el 2% mensual;
- II. Por prórroga o pago en parcialidades hasta 12 meses, el 1.25% mensual; y,
- III. Por prórroga o pago en parcialidades de más de 12 meses y hasta 24 meses, el 1.50% mensual.

**TÍTULO QUINTO
DE LOS PRODUCTOS**

PRODUCTOS DE TIPO CORRIENTE

**CAPÍTULO I
POR ARRENDAMIENTO DE BIENES MUEBLES E INMUEBLES
PROPIEDAD DEL MUNICIPIO**

ARTÍCULO 33. Los ingresos que se perciban por concepto de arrendamiento de bienes muebles e inmuebles municipales, propios o del dominio público, se regularán por lo que estipule el contrato respectivo y serán fijados en cada caso por el Ayuntamiento, con base a la superficie ocupada, al lugar de su ubicación y a su estado de conservación. Tratándose de inmuebles; y a su estado de conservación tratándose de muebles.

ARTÍCULO 34. El arrendamiento de corrales y zahúrdas en los rastros, se causarán por cada cabeza de ganado y se pagará de acuerdo con la siguiente:

CONCEPTO	TARIFA
I. Ganado vacuno, diariamente	\$12.01
II. Ganado porcino y ovino caprino, diariamente	\$7.59

ARTÍCULO 35. Quedan comprendidos en este Capítulo, los ingresos que se obtengan por:

I. Rendimientos o intereses de capital;	
II. Explotación de cualquier naturaleza de los bienes y recursos propiedad del Municipio; y,	
III. Venta de formas valoradas. Por cada una se cobrara	\$6.32
IV. Otros productos	

**PRODUCTOS DE CAPITAL
CAPÍTULO II**

**POR ENAJENACIÓN DE BIENES MUEBLES E INMUEBLES
PROPIEDAD DEL MUNICIPIO**

ARTÍCULO 36. Los productos de la venta de bienes muebles e inmuebles del Municipio, se percibirán conforme a lo establecido en el Título Quinto, Capítulo I de la Ley de Hacienda Municipal del Estado de Michoacán.

TÍTULO SEXTO

DE LOS APROVECHAMIENTOS

APROVECHAMIENTOS DE TIPO CORRIENTE CAPÍTULO ÚNICO

ARTÍCULO 37. Los ingresos que perciba el Municipio y que no queden comprendidos dentro de la clasificación de Impuestos, Derechos, Contribuciones Especiales, Productos y Participaciones, se considerarán como Aprovechamientos. Serán también aprovechamientos, los ingresos por concepto de:

- I. Honorarios y Gastos de Ejecución;
- II. Recargos:
 - A) Por falta de pago oportuno, 2.0% mensual, y,
 - B) Por prórroga o pago en parcialidades de 12 meses, el 1.25% mensual.
 - C) Por prórroga o pago en parcialidades de más de 24 meses, el 1.50% mensual.
- III. Multas, las multas se aplicaran de acuerdo a los reglamentos vigentes o acuerdos de cabildo aprobados
- IV. Reintegros por responsabilidades;
- V. Donativos a favor del Municipio;
- VI. Indemnizaciones por daños a bienes municipales; y,
- VII. Recuperación de los costos por la realización de los procedimientos de adjudicación de contratos para la adquisición de bienes o servicios o ejecución de obras públicas, ya sea por licitación pública, por invitación restringida o por adjudicación directa, de conformidad con las leyes y demás disposiciones aplicables en cada materia, como sigue:
 - A) Conforme al monto que determine la dependencia o entidad competente del Municipio, que resulte suficiente para recuperar el costo de la elaboración de las bases de licitación y de la publicación de la convocatoria respectiva o envío de las cartas de invitación, para la adquisición de bienes o servicios.
 - B) Conforme al monto que determine la dependencia o entidad del Municipio, que resulte suficiente para recuperar el costo de la elaboración de las bases de licitación y de la publicación de la convocatoria respectiva o envío de las cartas de invitación, para la ejecución de obra pública.

Independientemente de la dependencia o entidad del Municipio, que realice la adjudicación de contratos a que se refieren los incisos anteriores, el importe que se cobre a los proveedores de bienes y servicios y contratistas de obra, deberá enterarse en la caja de la Tesorería Municipal o del organismo descentralizado respectivo.
- VIII. Otros aprovechamientos.

TÍTULO SÉPTIMO

INGRESOS POR VENTA DE BIENES Y SERVICIOS Y OTROS INGRESOS DE ORIGEN MUNICIPAL

CAPÍTULO ÚNICO

POR LA PRESTACIÓN DEL SERVICIO DE ABASTECIMIENTO DE AGUA POTABLE, ALCANTARILLADO Y SANEAMIENTO

ARTÍCULO 38. Los derechos por la prestación del servicio de abastecimiento de agua potable y por los servicios de alcantarillado y saneamiento, se causarán, liquidarán y pagarán una cuota fija, que será la siguiente:

TIPO DE SERVICIO	MES
------------------	-----

POR TOMA DOMICILIARIA	\$134.00
-----------------------	----------

En caso de que la toma surta a un edificio de departamentos y/o locales comerciales, se aplicará una cuota fija por cada uno de ellos.

Los derechos por conexión domiciliaria nueva a la red de agua potable y alcantarillado, será cubierto por única vez por el usuario atendiendo a razón de \$400.00 (CUATROCIENTOS PESOS 00/100 M.N.).

El trámite de reinstalación causara derechos por un monto de \$400.00 (CUATROCIENTOS PESOS 00/100 M.N.)

Para cualquier predio que ya hubiese pagado derechos de incorporación, pero que solicite servicios para adicionar a nuevos usuarios, superficie vendible o no, se generarán derechos en función de la demanda adicional, conforme a la fracción siguiente.

La conexión a las redes generales del Sistema, sin cumplir con los requisitos y pagos anteriores, se considerará clandestina; en consecuencia, procederá la cancelación inmediata de la toma conectada y se aplicarán las sanciones establecidas en la Ley de la materia, sin perjuicio de que el infractor cubra el aprovechamiento de los servicios de acuerdo a la tarifa vigente, los que se estimarán de acuerdo al tiempo e uso del servicio, por la tarifa de cuota fija de la zona en que se ubique el inmueble, de conformidad con lo que se establece en este Acuerdo.

El Ayuntamiento en ejercicio de sus atribuciones expedirá las normas correspondientes en lo que refiera a procedimientos, infracciones, sanciones y demás disposiciones administrativas.

TÍTULO OCTAVO

DE LAS PARTICIPACIONES Y APORTACIONES EN INGRESOS FEDERALES Y ESTATALES

CAPÍTULO I DE LAS PARTICIPACIONES EN INGRESOS FEDERALES Y ESTATALES

ARTÍCULO 39. Las participaciones en ingresos federales y estatales que perciba el Municipio, serán las que se establezcan de conformidad con lo dispuesto por el Decreto Presupuesto de Egresos de la Federación y del Estado, para el ejercicio fiscal correspondiente, así como a la distribución que al efecto señalan la Ley de Coordinación Fiscal y la Ley de Coordinación Fiscal del Estado de Michoacán de Ocampo.

CAPÍTULO II DE LAS APORTACIONES Y TRANSPARENCIAS FEDERALES Y ESTATALES POR CONVENIO

ARTÍCULO 40. Los ingresos del Municipio de Morelos, provenientes de los Fondos de Aportaciones Federales y otras transferencias, se percibirán por conducto del Gobierno del Estado, conforme a lo dispuesto por la Ley de Coordinación Fiscal, en su caso el Presupuesto de Egresos de la Federación, lo que se establezca en Convenios y demás disposiciones aplicables, por los siguientes conceptos:

- I. Fondo de Aportaciones para la Infraestructura Social Municipal;
- II. Fondo de Aportaciones para el Fortalecimiento de los Municipios y de las Demarcaciones Territoriales del Distrito Federal;
- III. Fondo de Aportaciones Estatales para la Infraestructura de los Servicios Públicos Municipales;
- IV. Transferencias Federales por Convenio; y,
- V. Transferencias Estatales por Convenio

TÍTULO NOVENO
DE LOS INGRESOS DERIVADOS DE FINANCIAMIENTOS

ENDEUDAMIENTO INTERNO

CAPÍTULO ÚNICO

ARTÍCULO 41. Son ingresos derivados de financiamientos del Municipio de Morelos, Michoacán, los establecidos en el artículo 206 de la Ley de Hacienda Municipal del Estado de Michoacán, derivados de los empréstitos que se contraten por el Municipio y sus organismos, con entidades y personas de nacionalidad mexicana, así como con la Federación y en su caso, con el Gobierno del Estado, en los términos de lo dispuesto por la Ley de Deuda Pública para el Estado de Michoacán de Ocampo y sus Municipios.

T R A N S I T O R I O S

ARTÍCULO PRIMERO. La presente Ley, entrará en vigor el día 1° de enero del 2020, previa su publicación en el Periódico Oficial del Gobierno Constitucional del Estado de Michoacán de Ocampo.

ARTICULO SEGUNDO. Cuando algún gravamen no se encuentre previsto en la presente Ley, y así lo establezca algún acuerdo, Ley o reglamento Municipal, este podrá determinarse conforme a lo señalado por estos últimos ordenamientos.

Así mismo, cuando en un Acuerdo, Ley o Reglamento se establezca alguno de los impuestos previstos en esta Ley, y además señalen otros ingresos no consideración en esta última; se podrán aplicar en la fracción que corresponda, con las cuotas relativas a los servicios con los que guarden mayor semejanza.

ARTICULO TERCERO. Todos los ingresos municipales que se perciban por los conceptos a que se refiere esta Ley, cualquiera que sea su origen o naturaleza, deberán registrarse por la tesorería Municipal y formar parte de la Cuenta pública, reportando aun aquellos que, en razón de no generarse ordinariamente o de no existir los antecedentes necesarios para estimar las cantidades a recaudar, aparezcan cuantificados en cero.

ARTICULO CUARTO. Dese cuenta del presente Decreto al Titular del poder Ejecutivo del Estado, para su Publicación

ARTICULO QUINTO. Notifíquese el presente Decreto al Ayuntamiento de Morelos, Michoacán.

PALACIO DEL PODER LEGISLATIVO. Morelia, Michoacán de Ocampo; a los 15 quince días del mes de octubre de 2019 dos mil diecinueve.

Comisión de Programación, Presupuesto y Cuenta Pública: Dip. Norberto Antonio Martínez Soto, *Presidente*; Dip. Yarabí Ávila González, *Integrante*; Dip. Hugo Anaya Ávila, *Integrante*; Dip. Baltazar Gaona García, *Integrante*; Dip. Cristina Portillo Ayala, *Integrante*.

Comisión de Hacienda y Deuda Pública: Dip. Arturo Hernández Vázquez, *Presidente*; Dip. Ernesto Núñez Aguilar, *Integrante*; Dip. Octavio Ocampo Córdova, *Integrante*; Dip. Adriana Hernández Íñiguez, *Integrante*; Dip. Wilma Zavala Ramírez, *Integrante*.

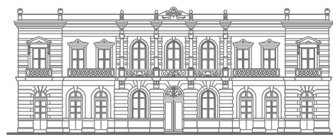

L X X I V
L E G I S L A T U R A

CONGRESO DEL ESTADO
DE MICHOACÁN DE OCAMPO





L X X I V
LEGISLATURA

CONGRESO DEL ESTADO
DE MICHOACÁN DE OCAMPO



— 2019 —

**CENTENARIO LUCTUOSO DEL
GRAL. EMILIANO ZAPATA SALAZAR**



www.congresomich.gob.mx