



CONGRESO DEL ESTADO  
DE MICHOACÁN DE OCAMPO

# Gaceta Parlamentaria

Tercera Época

• Tomo II

• 061 G bis

• 13 de noviembre de 2019.

## MESA DIRECTIVA

**Dip. Antonio de Jesús Madriz Estrada**

*Presidencia*

**Dip. Adriana Gabriela Ceballos Hernández**

*Vicepresidencia*

**Dip. Yarabí Ávila González**

*Primera Secretaría*

**Dip. Octavio Ocampo Córdova**

*Segunda Secretaría*

**Dip. Baltazar Gaona García**

*Tercera Secretaría*

## JUNTA DE COORDINACIÓN POLÍTICA

**Dip. Javier Estrada Cárdenas**

*Presidencia*

**Dip. Teresa López Hernández**

*Integrante*

**Dip. Eduardo Orihuela Estefan**

*Integrante*

**Dip. Araceli Saucedo Reyes**

*Integrante*

**Dip. Brenda Fabiola Fraga Gutiérrez**

*Integrante*

**Dip. Wilma Zavala Ramírez**

*Integrante*

**Dip. Ernesto Núñez Aguilar**

*Integrante*

**Dip. Antonio de Jesús Madriz Estrada**

*Integrante*

## SECRETARÍA DE SERVICIOS PARLAMENTARIOS

**Mtra. Beatriz Barrientos García**

*Secretaria de Servicios Parlamentarios*

**Lic. Abraham Ali Cruz Melchor**

*Director General de Servicios de*

*Apoyo Parlamentario*

**Lic. Ana Vannesa Caratachea Sánchez**

*Coordinadora de Biblioteca, Archivo*

*y Asuntos Editoriales*

**Mtro. Ricardo Ernesto Durán Zarco**

*Jefe del Departamento de Asuntos Editoriales*

La GACETA PARLAMENTARIA es una publicación elaborada por el DEPARTAMENTO DE ASUNTOS EDITORIALES. *Corrector de Estilo: Juan Manuel Ferreyra Cerriteño. Formación, Reporte y Captura de Sesiones:* Georgina Zamora Marín, Gerardo García López, Juan Arturo Martínez Ávila, María del Socorro Barrera Franco, María Elva Castillo Reynoso, Mario Eduardo Izquierdo Hernández, Martha Morelia Domínguez Arteaga, Melissa Eugenia Pérez Carmona, Mónica Ivonne Sánchez Domínguez, Moises Cruz Fonseca, Nadia Montero García Rojas, Paola Orozco Rubalcava, Perla Villaseñor Cuevas.

## HONORABLE CONGRESO DEL ESTADO LIBRE Y SOBERANO DE MICHOACÁN DE OCAMPO

SEPTUAGÉSIMA CUARTA LEGISLATURA

Segundo Año de Ejercicio

Primer Periodo Ordinario de Sesiones

DICTAMEN CON PROYECTO DE  
DECRETO MEDIANTE EL CUAL SE  
EXPIDE LA LEY DE INGRESOS DEL  
MUNICIPIO DE NUEVO URECHO,  
MICHOACÁN; PARA EL EJERCICIO  
FISCAL 2020, ELABORADO POR LAS  
COMISIONES DE PROGRAMACIÓN,  
PRESUPUESTO Y CUENTA PÚBLICA  
Y DE HACIENDA Y DEUDA PÚBLICA.

**HONORABLE ASAMBLEA**

A las comisiones de Programación, Presupuesto y Cuenta Pública y de Hacienda y Deuda Pública, se turnó Iniciativa de Ley de Ingresos del Municipio de Nuevo Urecho, Michoacán, para el Ejercicio Fiscal del Año 2020.

**ANTECEDENTES**

Que la Iniciativa de Ley de Ingresos del Municipio de Nuevo Urecho, Michoacán, para el Ejercicio Fiscal del Año 2020, fue presentada al Congreso del Estado, el día 12 doce de septiembre de 2019, por el Presidente Municipal.

Que en Sesión de Pleno de la Septuagésima Cuarta Legislatura del Honorable Congreso del Estado, celebrada el día 26 veintiséis de septiembre de 2019, se dio lectura a la Iniciativa de Ley de Ingresos del Municipio de Nuevo Urecho, Michoacán, para el Ejercicio Fiscal del Año 2020, turnándose a las comisiones de Programación, Presupuesto y Cuenta Pública y de Hacienda y Deuda Pública, para su estudio, análisis y dictamen.

Del estudio realizado se arribó a las siguientes:

**CONSIDERACIONES**

Que conforme a lo previsto en el Artículo 44 fracción X de la Constitución Política del Estado Libre y Soberano de Michoacán de Ocampo, el H. Congreso del Estado tiene facultad para aprobar las Leyes de ingresos de los municipios.

Que las comisiones de Programación, Presupuesto y Cuenta Pública y de Hacienda y Deuda Pública, son competentes para conocer, estudiar, analizar y dictaminar la Iniciativa de Ley de Ingresos del Municipio de Nuevo Urecho, Michoacán, para el Ejercicio Fiscal del Año 2020, de conformidad con lo dispuesto en los artículos 80 fracción I y 87 Fracción II de la Ley Orgánica y de Procedimientos del Congreso del Estado de Michoacán de Ocampo.

Que de conformidad con lo establecido por la fracción IV del Artículo 31, de la Constitución Política de los Estados Unidos Mexicanos, es obligación de los mexicanos, contribuir para los gastos públicos de la Federación, de la Ciudad de México, de los Estados y Municipio en que resida, de la manera proporcional y equitativa que dispongan las leyes; en relación con la obligación antes referida, y conforme al contenido Constitucional en la fracción IV del Artículo 115, establece que los municipios administrarán libremente su hacienda, la cual se formará de los rendimientos de los bienes que les pertenezcan, así como de las contribuciones y otros ingresos que la Legislatura establezca a su favor.

Que considerando la supremacía de la Constitución Política de los Estados Unidos Mexicanos y en relación con los mandatos anteriormente referidos, la Constitución Política del Estado Libre y Soberano de Michoacán de Ocampo, de conformidad con lo establecido en su Artículo 123 fracciones I, II y II Bis; principios éstos que también se mantienen en la Ley Orgánica Municipal del Estado de Michoacán de Ocampo en sus Artículos 32 inciso c) fracciones II y III, 39 fracción II, 55 fracción II, 141 y 142, en los que se establece, en el marco del Federalismo Hacendario, la facultad para que cada Municipio del Estado, de manera particular, proponga a la Legislatura Estatal, su propia Ley de Ingresos para el Ejercicio Fiscal de que se trate, considerando sus características.

Que los artículos 115 fracción IV, párrafo tercero, de la Constitución Política de los Estados Unidos Mexicanos; 44 fracción X, 123 fracciones II y II Bis, 131 párrafo tercero de la Constitución Política del Estado Libre y Soberano de Michoacán de Ocampo y; 32 inciso c), fracción III, 141 y 142 de la Ley Orgánica Municipal del Estado de Michoacán de Ocampo, otorgan a los ayuntamientos la facultad para proponer a la Legislatura las cuotas y tarifas aplicables a impuestos, derechos, aprovechamientos, productos, ingresos derivados de financiamientos y las tablas de valores unitarios que sirvan de base para el cobro de las contribuciones, incluyendo tasas adicionales, sobre la propiedad inmobiliaria, de su fraccionamiento, división, consolidación, traslación y mejora, por lo que el Municipio de Nuevo Urecho, ha ejercido el derecho de proponer al Congreso del Estado de Michoacán su respectiva Iniciativa de Ley de Ingresos municipal, de conformidad con las disposiciones constitucionales y legales citadas, por lo que únicamente tendrá observancia obligatoria en el Municipio de Nuevo Urecho, con las disposiciones que tienen por objeto establecer los conceptos de ingresos que obtendrá la Hacienda Pública del Municipio de Nuevo Urecho, Michoacán, así como sus organismos descentralizados, durante el Ejercicio Fiscal del Año 2020.

Que lo propuesto por el Municipio de Nuevo Urecho, Michoacán, en la Iniciativa de Ley de Ingresos para el ejercicio Fiscal del Año 2020, es acorde a la normatividad del Sistema Nacional de Coordinación Fiscal y a otras disposiciones aplicables y además es congruente con los Criterios Generales de Política Económica y las estimaciones de las participaciones y transferencias federales proyectadas por el gobierno federal, así como también, acompañando a su propuesta las proyecciones de ingresos para el año siguiente al de la iniciativa que se analiza, al igual que los resultados de ingresos del ejercicio corriente y el anterior; de tal manera que se da cumplimiento a lo dispuesto por los artículos 18 de la Ley de Disciplina Financiera para las Entidades Federativas y los Municipios y 23 de la Ley de Planeación Hacendaria, Presupuesto, Gasto Público y Contabilidad Gubernamental del Estado de Michoacán de Ocampo; tomando en consideración además, que las adecuaciones que se proponen en la Iniciativa que se analiza, no repercuten de manera significativa a la generalidad de la población, sino que, en función de la capacidad económica de los contribuyentes y usuarios de servicios públicos y atendiendo las necesidades y requerimientos de gasto del Municipio de mérito, respetando y preservando los principios fundamentales de proporcionalidad y equidad tributaria, previstos por la fracción IV del artículo 31 de la Constitución Política de los Estados Unidos Mexicanos, con el propósito de brindar certeza jurídica a los contribuyentes.

Que en términos generales, en la Iniciativa objeto del presente dictamen se contienen adecuaciones que permiten una mayor precisión para la interpretación de la norma y se sustenta fundamentalmente en su exposición de motivos, lo cual se destaca la estimación de los importes por rubro, tipo, clase y conceptos de ingresos del Municipio de Nuevo Urecho, debidamente armonizados con las disposiciones emitidas por el Consejo Nacional de Armonización Contable y el Consejo Estatal de Armonización Contable del Estado de Michoacán de Ocampo, señalando las fuentes de financiamiento de dichos ingresos, en cumplimiento de lo dispuesto por el artículo transitorio segundo del Acuerdo por el que se reforma y adiciona el clasificador por fuente de financiamiento, publicado en el Diario Oficial de la Federación de fecha 20 de diciembre de 2016 y 11 de junio de 2019 respectivamente; Acuerdo replicado en el Periódico Oficial del Gobierno Constitucional del Estado de Michoacán de Ocampo por el Consejo Estatal de Armonización Contable del Estado de Michoacán, el día 19 de junio de 2019.

Que además se precisan las cuotas y tarifas, así como los conceptos de ingreso que la Hacienda Pública Municipal tiene derecho a percibir; asimismo, proporciona certidumbre al contribuyente en cuanto a las contribuciones y permite a la Autoridad Fiscal Municipal, ampliar la base de contribuyentes garantizando en todo momento los principios impositivos de generalidad, obligatoriedad, equidad y proporcionalidad que consagra la Constitución Política de los Estados Unidos Mexicanos.

Que se prevén las cuotas y tarifas para lo obtención de los ingresos que por la prestación de servicios públicos a su cargo están tienen derecho los municipios a percibir, en términos de lo dispuesto por el artículo 115 fracción IV inciso c), como lo es el Servicio de Alumbrado Público, al que toda persona física y moral está obligada a contribuir y, debido al análisis y estudio realizado por estas comisiones sobre los costos de la prestación del citado servicio, los diputados integrantes de estas comisiones de dictamen, conscientes de la situación económica que impera en el Estado y sus municipios, consideramos que contener incrementos en las tarifas en este concepto, permite contribuir a un régimen de contribución equitativo y proporcional que, sin vulnerar la hacienda pública municipal, busque alcanzar un punto de equilibrio entre los costos y la recaudación respectiva, medidas que deberá considerar el municipio con acciones tendentes al uso eficiente de energía eléctrica y aplicación de tecnologías que lo hagan más sustentable.

Que el Municipio de Nuevo Urecho, Michoacán, propone a esta Legislatura la Iniciativa de Ley de Ingresos para el Ejercicio Fiscal del Año 2020, sin incrementos en cuotas y tarifas establecidas en pesos, respecto de las contenidas en la Ley de Ingresos vigente, así como el servicio público a cargo del municipio, que resulta vital para los habitantes del mismo, como lo es el de abastecimiento de agua potable, alcantarillado y saneamiento, el municipio no propone incremento en las tarifas respecto de la Ley de Ingresos del ejercicio fiscal vigente.

Que las cuotas y tarifas establecidas en Unidad de Medida y Actualización, no presentan propuesta de incremento alguno, por lo que simplemente, el valor de dicha Unidad será actualizado y publicado por el Instituto Nacional de Estadística y Geografía (INEGI) en términos de lo dispuesto por los artículos 4 y 5 de la Ley para Determinar el Valor de la Unidad de Medida y Actualización.

Que a la Iniciativa de Ley de Ingresos, se acompaña copia certificada de Acta del Ayuntamiento de la Sesión número 38 de fecha 10 de Septiembre de 2019; Iniciativa de Ley de Ingresos del Ejercicio Fiscal 2020; Comparativo de la Iniciativa de Ley de Ingresos del Ejercicio Fiscal 2020 con la Ley de Ingresos 2019; Calendario de Ingresos Base Mensual por cada uno de los rubros de ingreso y el total anual estimado, así como formatos 7a) y 7c) establecidos en los criterios para la elaboración y presentación homogénea de la información financiera y de los formatos a que hace referencia la Ley de Disciplina Financiera de las Entidades Federativas y los Municipios, debidamente requisitados.

Que del estudio y análisis de la Iniciativa de Ley, los diputados integrantes de estas comisiones dictaminadoras consideramos procedente la Iniciativa de Ley de Ingresos del Municipio de Nuevo Urecho, Michoacán, para el Ejercicio Fiscal del Año 2020.

Por lo expuesto y con fundamento en los artículos 4º, 36, fracción IV, 37, 38, 44 fracción X y 123 de la Constitución Política del Estado Libre y Soberano de Michoacán de Ocampo; 1º y 2º de la Ley de Hacienda Municipal del Estado de Michoacán de Ocampo, 60, 61 fracción IV, 62 fracciones XIV y XXI, 63, 64, 65, 66, 80 fracción I, 87 fracción II, 242, 243, 244, 245, 246 y 247 de la Ley Orgánica y de Procedimientos del Congreso del Estado de Michoacán de Ocampo; los diputados integrantes de las comisiones de Programación, Presupuesto y Cuenta Pública y de Hacienda y Deuda Pública y en virtud de la imperativa entrada en vigor de la Ley de Ingresos que se dictamina, nos permitimos someter a la consideración del Pleno, con la dispensa del trámite de sus lecturas por considerarse de urgente y obvia resolución, para su discusión y aprobación el siguiente dictamen con proyecto de:

## DECRETO

**ARTÍCULO ÚNICO.** Se expide la Ley de Ingresos del Municipio de Nuevo Urecho, Michoacán, para el Ejercicio Fiscal del Año 2020, para quedar como sigue:

### LEY DE INGRESOS DEL MUNICIPIO DE NUEVO URECHO, MICHOACÁN, PARA EL EJERCICIO FISCAL DEL AÑO 2020.

#### TÍTULO PRIMERO

#### DISPOSICIONES GENERALES Y DE LOS INGRESOS DEL MUNICIPIO

#### CAPÍTULO I

#### DISPOSICIONES GENERALES

**ARTÍCULO 1º.** Las disposiciones de la presente Ley son de orden público y observancia obligatoria en el Municipio de Nuevo Urecho, Michoacán, tienen por objeto establecer los conceptos de ingresos que obtendrá la Hacienda Pública del Municipio de Nuevo Urecho, Michoacán, así como sus organismos descentralizados, durante el Ejercicio Fiscal del Año 2020.

**ARTÍCULO 2º.** Para los efectos de la presente Ley se entiende por:

- I. **Ayuntamiento:** El Ayuntamiento Constitucional de Nuevo Urecho, Michoacán de Ocampo;
- II. **Código Fiscal:** El Código Fiscal Municipal del Estado de Michoacán de Ocampo;
- III. **Ley:** La presente Ley de Ingresos del Municipio de Nuevo Urecho, Michoacán, para el Ejercicio Fiscal del Año 2020;
- IV. **Ley de Hacienda:** La Ley de Hacienda Municipal del Estado de Michoacán;
- V. **Ley Orgánica:** La Ley Orgánica Municipal del Estado de Michoacán de Ocampo;
- VI. **Municipio:** El Municipio de Nuevo Urecho, Michoacán de Ocampo;
- VII. **Unidad de Medida y Actualización (UMA):** El valor diario de la Unidad de Medida y Actualización, que determine el Instituto Nacional de Estadística y Geografía (INEGI);
- VIII. **Presidente:** El Presidente Municipal de Nuevo Urecho, Michoacán;
- IX. **Tesorería:** La Tesorería Municipal del Ayuntamiento de Nuevo Urecho, Michoacán; y,
- X. **Tesorero:** El Tesorero Municipal del Ayuntamiento de Nuevo Urecho, Michoacán.

**ARTÍCULO 3°.** Las autoridades fiscales administrativas municipales y organismos descentralizados de la Administración Pública Municipal, que no apliquen las tasas y cuotas señaladas en la presente Ley, serán responsables para con el fisco por las diferencias que hubieren dejado de cobrar o cobren en exceso, las que se harán efectivas en su contra, o bien, de sus fiadores.

Asimismo, dichas autoridades serán responsables de las cantidades dejadas de recaudar, salvo en los casos en que se demuestre que tienen en trámite las diligencias ejecutivas de cobro.

**ARTÍCULO 4°.** Las liquidaciones de contribuciones que contengan fracciones de la unidad monetaria nacional, no obstante que se determinen hasta centavos, se ajustarán a pesos aumentando o disminuyendo las décimas a la unidad más próxima, según éstas excedan o no de \$0.50.

Asimismo, para efectos de pago, las liquidaciones de aquellas contribuciones cuyo cobro regula esta Ley, mediante cuotas establecidas en el valor diario de la Unidad de Medida y Actualización, se ajustarán aumentando o disminuyendo las décimas a la unidad más próxima.

## CAPÍTULO II DE LOS INGRESOS DEL MUNICIPIO

**ARTÍCULO 5°.** La Hacienda Pública del Municipio de Nuevo Urecho, Michoacán, así como sus organismos descentralizados, conforme a lo establecido en la Ley de Hacienda Municipal del Estado de Michoacán, percibirá ingresos estimados durante el Ejercicio Fiscal del año 2020 por la cantidad de **\$42,273,786.00 (Cuarenta y Dos Millones Doscientos Setenta y Tres Mil Setecientos Ochenta y Seis Pesos 00/100 M.N.)**, por los ingresos que se obtendrán por los conceptos y en las cantidades estimadas y expresadas en pesos, que a continuación se señalan:

F.F	C R I				CONCEPTOS DE INGRESOS	CRI NUEVO URECHO 2020		
	R	T	CL	CO		DETALLE	SUMA	TOTAL
1					<b>NO ETIQUETADO</b>			<b>2,171,689</b>
11					<b>RECURSOS FISCALES</b>			<b>2,171,689</b>
11	1	0	0	0	<b>IMPUESTOS.</b>			<b>663,966</b>
11	1	1	0	0	<b>Impuestos Sobre los Ingresos.</b>		<b>14,050</b>	
11	1	1	0	1	Impuesto sobre loterías, rifas, sorteos y concursos	0		
11	1	1	0	2	Impuesto sobre espectáculos públicos	14,050		
11	1	2	0	0	<b>Impuestos Sobre el Patrimonio.</b>		<b>507,621</b>	
11	1	2	0	1	<b>Impuesto predial.</b>		<b>507,621</b>	
11	1	2	0	1	Impuesto predial urbano	441,549		
11	1	2	0	1	Impuesto predial rústico	66,072		
11	1	2	0	1	Impuesto predial ejidal y comunal	0		
11	1	2	0	2	Impuesto sobre lotes baldíos, sin bardear o falta de banquetas	0		
11	1	3	0	0	<b>Impuesto Sobre la Producción, el Consumo y las Transacciones.</b>		<b>56,272</b>	
11	1	3	0	3	Impuesto sobre adquisición de inmuebles	56,272		
11	1	7	0	0	<b>Accesorios de Impuestos.</b>		<b>86,023</b>	
11	1	7	0	2	Recargos de impuestos municipales	31,644		
11	1	7	0	4	Multas y/o sanciones de impuestos municipales	54,379		
11	1	7	0	6	Honorarios y gastos de ejecución de impuestos municipales	0		
11	1	7	0	8	Actualizaciones de impuestos municipales	0		
11	1	8	0	0	<b>Otros Impuestos.</b>		<b>0</b>	

11	1	8	0	1	0	0	0	Otros impuestos	0		
11	1	9	0	0	0	0	0	<b>Impuestos no Comprendidos en la Ley de Ingresos Causados en Ejercicios Fiscales Anteriores Pendientes de Liquidación o Pago.</b>		0	
11	1	9	0	1	0	0	0	Impuestos no Comprendidos en la Ley de Ingresos Causados en Ejercicios Fiscales Anteriores Pendientes de Liquidación o Pago.	0		
11	3	0	0	0	0	0	0	<b>CONTRIBUCIONES DE MEJORAS.</b>			0
11	3	1	0	0	0	0	0	<b>Contribuciones de Mejoras por Obras Públicas.</b>		0	
11	3	1	0	1	0	0	0	De aumento de valor y mejoría específica de la propiedad	0		
11	3	1	0	2	0	0	0	De la aportación para mejoras	0		
11	3	9	0	0	0	0	0	<b>Contribuciones de Mejoras no Comprendidas en la Ley de Ingresos Causadas en Ejercicios Fiscales Anteriores Pendientes de Liquidación o Pago.</b>		0	
11	3	9	0	1	0	0	0	Contribuciones de mejoras no comprendidas en la Ley de Ingresos causadas en ejercicios fiscales anteriores pendientes de liquidación o pago	0		
11	4	0	0	0	0	0	0	<b>DERECHOS.</b>			1,324,397
11	4	1	0	0	0	0	0	<b>Derechos por el Uso, Goce, Aprovechamiento o Explotación de Bienes de Dominio Público.</b>		29,586	
11	4	1	0	1	0	0	0	Por ocupación de la vía pública y servicios de mercados	29,586		
11	4	3	0	0	0	0	0	<b>Derechos por Prestación de Servicios.</b>		995,952	
11	4	3	0	2	0	0	0	<b>Derechos por la Prestación de Servicios Municipales.</b>		995,952	
11	4	3	0	2	0	1	0	Por servicios de alumbrado público	868,827		
11	4	3	0	2	0	2	0	Por la prestación del servicio de agua potable, alcantarillado y saneamiento	109,175		
11	4	3	0	2	0	3	0	Por servicio de panteones	1,079		
11	4	3	0	2	0	4	0	Por servicio de rastro	16,871		
11	4	3	0	2	0	5	0	Por servicios de control canino	0		
11	4	3	0	2	0	6	0	Por reparación en la vía pública	0		
11	4	3	0	2	0	7	0	Por servicios de protección civil	0		
11	4	3	0	2	0	8	0	Por servicios de parques y jardines	0		
11	4	3	0	2	0	9	0	Por servicios de tránsito y vialidad	0		
11	4	3	0	2	1	0	0	Por servicios de vigilancia	0		
11	4	3	0	2	1	1	0	Por servicios de catastro	0		
11	4	3	0	2	1	2	0	Por servicios oficiales diversos	0		
11	4	4	0	0	0	0	0	<b>Otros Derechos.</b>		295,859	
11	4	4	0	2	0	0	0	<b>Otros Derechos Municipales.</b>		295,859	
11	4	4	0	2	0	1	0	Por expedición, revalidación y canje de permisos o licencias para funcionamiento de establecimientos	189,372		
11	4	4	0	2	0	2	0	Por expedición y revalidación de licencias o permisos para la	0		

										colocación de anuncios publicitarios			
11	4	4	0	2	0	3				Por alineamiento de fincas urbanas o rústicas	0		
11	4	4	0	2	0	4				Por licencias de construcción, remodelación, reparación o restauración de fincas	44,000		
11	4	4	0	2	0	5				Por numeración oficial de fincas urbanas	0		
11	4	4	0	2	0	6				Por expedición de certificados, títulos, copias de documentos y legalización de firmas	36,537		
11	4	4	0	2	0	7				Por registro de señales, marcas de herrar y refrendo de patentes	0		
11	4	4	0	2	0	8				Por servicios urbanísticos	25,950		
11	4	4	0	2	0	9				Por servicios de aseo público	0		
11	4	4	0	2	1	0				Por servicios de administración ambiental	0		
11	4	4	0	2	1	1				Por inscripción a padrones.	0		
11	4	4	0	2	1	2				Por acceso a museos.	0		
11	4	4	0	2	1	3				Derechos Diversos	0		
11	4	5	0	0	0	0				<b>Accesorios de Derechos.</b>		<b>3,000</b>	
11	4	5	0	2	0	0				Recargos de derechos municipales	3,000		
11	4	5	0	4	0	0				Multas y/o sanciones de derechos municipales	0		
11	4	5	0	6	0	0				Honorarios y gastos de ejecución de derechos municipales	0		
11	4	5	0	8	0	0				Actualizaciones de derechos municipales	0		
11	4	9	0	0	0	0				<b>Derechos no Comprendidos en las Fracciones de la Ley de Ingresos Causados en Ejercicios Fiscales Anteriores Pendientes de Liquidación o Pago.</b>		<b>0</b>	
11	4	9	0	1	0	0				Derechos no comprendidos en las fracciones de la Ley de Ingresos causados en ejercicios fiscales anteriores pendientes de liquidación o pago	0		
11	5	0	0	0	0	0				<b>PRODUCTOS.</b>			<b>286</b>
11	5	1	0	0	0	0				<b>Productos de Tipo Corriente.</b>		<b>286</b>	
11	5	1	0	1	0	0				Enajenación de bienes muebles e inmuebles no sujetos a registro	0		
11	5	1	0	2	0	0				Por los servicios que no corresponden a funciones de derecho público	0		
11	5	1	0	3	0	0				Otros productos de tipo corriente	0		
11	5	1	0	4	0	0				Accesorios de Productos	0		
11	5	1	0	5	0	0				Rendimientos de capital	286		
11	5	9	0	0	0	0				<b>Productos no Comprendidos en las Fracciones de la Ley de Ingresos Causados en Ejercicios Fiscales Anteriores Pendientes de Liquidación o Pago.</b>		<b>0</b>	
11	5	9	0	1	0	0				Productos no comprendidos en las fracciones de la Ley de Ingresos causados en ejercicios fiscales	0		

										anteriores pendientes de liquidación o pago			
11	6	0	0	0	0	0	0	0	0	<b>APROVECHAMIENTOS.</b>			<b>183,041</b>
11	6	1	0	0	0	0	0	0	0	<b>Aprovechamientos.</b>		<b>0</b>	
11	6	1	0	5	0	0	0	0	0	Multas por infracciones a otras disposiciones municipales no fiscales	0		
11	6	1	0	6	0	0	0	0	0	Multas por faltas a la reglamentación municipal	0		
11	6	1	1	0	0	0	0	0	0	Multas emitidas por organismos paramunicipales	0		
11	6	1	1	1	0	0	0	0	0	Reintegros	0		
11	6	1	1	2	0	0	0	0	0	Donativos	0		
11	6	1	1	3	0	0	0	0	0	Indemnizaciones	0		
11	6	1	1	4	0	0	0	0	0	Fianzas efectivas	0		
11	6	1	1	7	0	0	0	0	0	Recuperaciones de costos	0		
11	6	1	1	8	0	0	0	0	0	Intervención de espectáculos públicos	0		
11	6	1	2	1	0	0	0	0	0	Incentivos por administración de impuestos y derechos municipales coordinados y sus accesorios.	0		
11	6	1	2	4	0	0	0	0	0	Incentivos por actos de fiscalización concurrentes con el municipio	0		
11	6	1	2	6	0	0	0	0	0	Incentivos por créditos fiscales del Estado	0		
11	6	1	2	7	0	0	0	0	0	Incentivos por créditos fiscales del Municipio	0		
11	6	1	2	9	0	0	0	0	0	Otros Aprovechamientos	0		
11	6	2	0	0	0	0	0	0	0	<b>Aprovechamientos Patrimoniales.</b>		<b>0</b>	
11	6	2	0	1	0	0	0	0	0	Recuperación de patrimonio por liquidación de fideicomisos	0		
11	6	2	0	2	0	0	0	0	0	Arrendamiento y explotación de bienes muebles	0		
11	6	2	0	3	0	0	0	0	0	Arrendamiento y explotación de bienes inmuebles	0		
11	6	2	0	4	0	0	0	0	0	Intereses de valores, créditos y bonos	0		
11	6	2	0	5	0	0	0	0	0	Por el uso, aprovechamiento o enajenación de bienes no sujetos al régimen de dominio público	0		
11	6	2	0	6	0	0	0	0	0	Utilidades	0		
11	6	2	0	7	0	0	0	0	0	Enajenación de bienes muebles e inmuebles inventariables o sujetos a registro	0		
11	6	3	0	0	0	0	0	0	0	<b>Accesorios de Aprovechamientos.</b>		<b>0</b>	
11	6	3	0	1	0	0	0	0	0	Honorarios y gastos de ejecución diferentes de contribuciones propias	0		
11	6	3	0	2	0	0	0	0	0	Recargos diferentes de contribuciones propias	0		
11	6	9	0	0	0	0	0	0	0	<b>Aprovechamientos no Comprendidos en las Fracciones de la Ley de Ingresos Causados en Ejercicios Fiscales Anteriores Pendientes de Liquidación o Pago.</b>		<b>183,041</b>	
11	6	9	0	1	0	0	0	0	0	Aprovechamientos no comprendidos en las fracciones de la Ley de Ingresos causados en ejercicios fiscales	183,041		



										anteriores pendientes de liquidación o pago				
<b>14</b>										<b>INGRESOS PROPIOS</b>				<b>0</b>
14	7	0	0	0	0	0	0			<b>INGRESOS POR VENTA DE BIENES, PRESTACIÓN DE SERVICIOS Y OTROS INGRESOS.</b>				<b>0</b>
14	7	1	0	0	0	0	0			Ingresos por Venta de Bienes y Prestación de Servicios de Instituciones Públicas de Seguridad Social.		0		
14	7	1	0	2	0	0	0			Ingresos por Ventas de Bienes y Servicios de Organismos Descentralizados.		0		
14	7	1	0	2	0	2				Ingresos por ventas de bienes y servicios de Organismos Descentralizados	0			
14	7	2	0	0	0	0	0			<b>Ingresos por Venta de Bienes y Prestación de Servicios de Empresas Productivas del Estado.</b>			0	
14	7	2	0	2	0	0	0			Ingresos por ventas de bienes y servicios producidos en establecimientos del gobierno central municipal	0			
14	7	3	0	0	0	0	0			<b>Ingresos por Venta de Bienes y Prestación de Servicios de Entidades Paraestatales y Fideicomisos No Empresariales y No Financieros</b>			0	
14	7	3	0	2	0	0	0			Ingresos por venta de bienes y servicios de organismos descentralizados municipales	0			
14	7	3	0	4	0	0	0			Ingresos de operación de entidades paraestatales empresariales del municipio	0			
14	7	9	0	0	0	0	0			<b>Otros Ingresos.</b>			0	
14	7	9	0	1	0	0	0			Otros ingresos	0			
	8	0	0	0	0	0	0			<b>PARTICIPACIONES, APORTACIONES, CONVENIOS, INCENTIVOS DERIVADOS DE LA COLABORACIÓN FISCAL Y FONDOS DISTINTOS DE APORTACIONES.</b>				<b>40,102,097</b>
<b>1</b>										<b>NO ETIQUETADO</b>				<b>19,672,950</b>
<b>15</b>										<b>RECURSOS FEDERALES</b>				<b>19,662,124</b>
15	8	1	0	0	0	0	0			<b>Participaciones.</b>		<b>19,662,124</b>		
15	8	1	0	1	0	0	0			<b>Participaciones en Recursos de la Federación.</b>		<b>19,662,124</b>		
15	8	1	0	1	0	1				Fondo General de Participaciones	13,289,537			
15	8	1	0	1	0	2				Fondo de Fomento Municipal	4,265,957			
15	8	1	0	1	0	3				Participaciones por el 100%de la recaudación del Impuesto Sobre la Renta que se entere a la Federación por el salario	0			
15	8	1	0	1	0	4				Fondo de Compensación del Impuesto sobre Automóviles Nuevos	44,785			
15	8	1	0	1	0	5				Participaciones Específicas en el Impuesto Especial Sobre Producción y Servicios	407,747			
15	8	1	0	1	0	6				Impuesto Sobre Automóviles Nuevos	160,877			
15	8	1	0	1	0	7				Fondo de Fiscalización y Recaudación	580,626			
15	8	1	0	1	0	8				Fondo de Compensación de	309,342			

											Gasolinas y Diesel			
15	8	1	0	1	0	9					Impuesto Especial Sobre Producción y Servicios a la Venta Final de Gasolinas y Diesel	603,253		
<b>16</b>	<b>RECURSOS ESTATALES</b>												<b>10,826</b>	
16	8	1	0	2	0	0					<b>Participaciones en Recursos de la Entidad Federativa.</b>		<b>10,826</b>	
16	8	1	0	2	0	1					Impuesto Sobre Rifas, Loterías, Sorteos y Concursos	10,826		
<b>2</b>	<b>ETIQUETADOS</b>												<b>20,429,147</b>	
<b>25</b>	<b>RECURSOS FEDERALES</b>												<b>15,509,078</b>	
25	8	2	0	0	0	0					<b>Aportaciones.</b>		<b>15,509,078</b>	
25	8	2	0	2	0	0					<b>Aportaciones de la Federación Para los Municipios.</b>		<b>15,509,078</b>	
25	8	2	0	2	0	1					Fondo de Aportaciones Para la Infraestructura Social Municipal y de las Demarcaciones Territoriales del Distrito Federal	10,019,884		
25	8	2	0	2	0	2					Fondo de Aportaciones Para el Fortalecimiento de los Municipios y de las Demarcaciones Territoriales del Distrito Federal	5,489,194		
<b>26</b>	<b>RECURSOS ESTATALES</b>												<b>4,920,069</b>	
26	8	2	0	3	0	0					<b>Aportaciones del Estado Para los Municipios.</b>		<b>4,920,069</b>	
26	8	2	0	3	0	1					Fondo Estatal para la Infraestructura de los Servicios Públicos Municipales	4,920,069		
25	8	3	0	0	0	0					<b>Convenios.</b>		<b>0</b>	
25	8	3	0	8	0	0					<b>Transferencias Federales por Convenio en Materia de Desarrollo Regional y Municipal.</b>		<b>0</b>	
25	8	3	0	8	0	1					Fondo Regional (FONREGION)	0		
25	8	3	0	8	0	3					Fondo de Fortalecimiento para la Infraestructura estatal y municipal	0		
<b>26</b>	<b>RECURSOS ESTATALES</b>												<b>0</b>	
26	8	3	0	0	0	0					<b>Convenios.</b>		<b>0</b>	
26	8	3	2	1	0	0					Transferencias estatales por convenio	0		
26	8	3	2	2	0	0					Transferencias municipales por convenio	0		
26	8	3	2	3	0	0					Aportaciones de particulares para obras y acciones	0		
<b>27</b>	<b>TRANSFERENCIAS Y SUBSIDIOS</b>												<b>0</b>	
<b>27</b>	9	0	0	0	0	0					<b>TRANSFERENCIAS, ASIGNACIONES, SUBSIDIOS Y SUBVENCIONES, Y PENSIONES Y JUBILACIONES.</b>		<b>0</b>	
27	9	3	0	0	0	0					<b>Subsidios y Subvenciones.</b>		<b>0</b>	
27	9	3	0	1	0	0					Subsidios y subvenciones recibidos de la Federación	0		
27	9	3	0	2	0	0					Subsidios y subvenciones recibidos del Estado	0		
27	9	3	0	3	0	0					Subsidios y subvenciones recibidos del Municipio	0		
<b>1</b>	<b>NO ETIQUETADO</b>												<b>0</b>	
<b>12</b>	<b>FINANCIAMIENTOS INTERNOS</b>												<b>0</b>	
12	0	0	0	0	0	0					<b>INGRESOS DERIVADOS DE</b>		<b>0</b>	

							<b>FINANCIAMIENTOS</b>		
12	0	3	0	0	0	0	<b>Financiamiento Interno</b>		<b>0</b>
12	0	3	0	1	0	0	Financiamiento Interno		0
<b>TOTAL INGRESOS</b>							<b>42,273,786</b>	<b>42,273,786</b>	<b>42,273,786</b>

<b>RESUMEN</b>			
<b>RELACION DE FUENTES DE FINANCIAMIENTO</b>			<b>MONTO</b>
<b>1</b>	<b>No Etiquetado</b>		<b>21,844,639</b>
11	Recursos Fiscales		2,171,689
12	Financiamientos Internos		0
14	Ingresos Propios		0
15	Recursos Federales		19,662,124
16	Recursos Estatales		10,826
<b>2</b>	<b>Etiquetado</b>		<b>20,429,147</b>
25	Recursos Federales		15,509,078
26	Recursos Estatales		4,920,069
27	Transferencias, asignaciones, subsidios y otras ayudas		0
<b>TOTAL</b>			<b>42,273,786</b>

**TÍTULO SEGUNDO**  
DE LOS IMPUESTOS

**IMPUESTO SOBRE LOS INGRESOS**

**CAPÍTULO I**  
DEL IMPUESTO SOBRE ESPECTÁCULOS PÚBLICOS

**ARTÍCULO 6°.** El Impuesto sobre Espectáculos Públicos se causará, liquidará y pagará en los términos de lo dispuesto por el Título Segundo, Capítulo I de la Ley de Hacienda, aplicando a los ingresos brutos que se obtengan por la venta de boletos que condicionen la entrada al espectáculo público de que se trate, las siguientes tasas:

<b>CONCEPTO</b>	<b>TASA</b>
I. Sobre los percibidos por concepto de derechos de admisión, de mesa, consumo mínimo o cualquier otra denominación que se le dé, cuyo pago condicione el acceso de los asistentes a bailes públicos, espectáculos con variedad, torneos de gallos y carreras de caballos.	12.5%.
II. Sobre los percibidos por la venta de boletos de entrada a:	
A) Funciones de box, lucha libre y audiciones musicales.	10%.
B) Corridas de toros y jaripeos.	7.5%.
C) Funciones de teatro, circo, conciertos culturales, eventos deportivos de cualquier tipo y otros espectáculos no especificados.	5.0%.

**CAPÍTULO II**  
IMPUESTO SOBRE RIFAS, LOTERÍAS, CONCURSOS O SORTEOS

**ARTÍCULO 7º.** El Impuesto sobre Rifas, Loterías, Concursos o Sorteos, se causará, liquidará y pagará conforme a lo establecido en el Título Segundo, Capítulo II de la Ley de Hacienda Municipal del Estado de Michoacán, aplicando las tasas siguientes:

CONCEPTO	TASA
I. Sobre el importe o su equivalente de los premios obtenidos en rifas, loterías, concursos o sorteos.	6%.
II. Sobre los ingresos obtenidos por los organizadores, por la enajenación de billetes o demás comprobantes que permitan participar de rifas, loterías, concursos o sorteos.	8%.

### IMPUESTO SOBRE EL PATRIMONIO

#### CAPÍTULO III IMPUESTO PREDIAL

##### PREDIOS URBANOS

**ARTÍCULO 8º.** El Impuesto Predial que se cause conforme a lo establecido en el Título Segundo, Capítulo III, de la Ley de Hacienda Municipal del Estado de Michoacán, en relación con predios urbanos, se causará, liquidará y pagará, tomando como base el valor catastral registrado más reciente que se haya determinado, en los términos de lo dispuesto por los artículos 20 y 21 de dicha Ley y aplicando las siguientes tasas:

CONCEPTO	TASA
I A los registrados hasta 1980.	2.50 %anual
II A los registrados durante los años de 1981, 1982 y 1983.	1.00 %anual
III A los registrados durante los años de 1984 y 1985.	0.375 %anual
IV A los registrados a partir de 1986.	0.250 %anual
V A los registrados de construcciones en sitios ejidales y comunales.	0.125 %anual

Independientemente del valor catastral, la cuota anual de este impuesto, tratándose de predios urbanos, en ningún caso será inferior al equivalente a cuatro veces el valor diario de la Unidad de Medida y Actualización.

##### PREDIOS RÚSTICOS:

**ARTÍCULO 9º.** El Impuesto Predial que se cause conforme a lo establecido en el Título Segundo, Capítulo III, de la Ley de Hacienda Municipal del Estado de Michoacán, en relación con predios rústicos, se causará, liquidará y pagará, tomando como base el valor catastral registrado más reciente que se haya determinado, en los términos de lo dispuesto por los artículos 20 y 21 de dicha Ley y aplicando las siguientes tasas:

CONCEPTO	TASA
I A los registrados hasta 1980.	2.50%anual
II. A los registrados durante los años de 1981, 1982 y 1983.	1.00%anual
III. A los registrados durante los años de 1984 y 1985.	0.375%anual

IV.	A los registrados a partir de 1986.	0.250% anual
V.	A los registrados de construcciones en sitios ejidales y comunales.	0.125% anual

Para el efecto de lo dispuesto en los artículos 41 de la Ley de Hacienda Municipal del Estado de Michoacán, se aplicarán a los valores fiscales la siguiente tasa:

<b>CONCEPTO</b>		<b>TASA</b>
I.-	Predios ejidales y comunales.	0.25% anual

Independientemente del valor catastral, la cuota anual de este impuesto, tratándose de predios rústicos, en ningún caso será inferior al equivalente a tres veces el valor diario de la Unidad de Medida y Actualización.

#### **CAPÍTULO IV**

##### **IMPUESTO SOBRE LOTES BALDÍOS SIN BARDEAR O FALTA DE BANQUETAS**

**ARTÍCULO 10.** El Impuesto sobre Lotes Baldíos, sin bardear o falta de banquetas, se causará, liquidará y pagará anualmente, por cada metro lineal o fracción del frente de los inmuebles, conforme a lo siguiente:

<b>CONCEPTO</b>		<b>CANTIDAD</b>
I	Dentro del primer cuadro de la ciudad.	\$133.65
II	Las no comprendidas dentro del inciso anterior.	\$61.16

No causarán este impuesto los lotes baldíos que no hayan sido enajenados por primera vez en fraccionamientos de nueva creación, dentro de los dos primeros años; así como tampoco aquellos lotes baldíos que carezcan únicamente de banqueta por falta de pavimento, adoquinado, empedrado o similares en la calle de su ubicación o en los linderos a la vía pública.

El pago de este impuesto es anual y se dividirá en seis partes que se pagarán bimestralmente a partir del siguiente bimestre al de su registro en el padrón de contribuyentes de impuesto sobre lotes baldíos sin bardear o falta de banquetas.

Para los efectos de la aplicación de este impuesto, los ayuntamientos definirán el primer cuadro y las zonas, en planos que estarán a la vista de los contribuyentes.

#### **IMPUESTO SOBRE LA PRODUCCIÓN, EL CONSUMO Y LAS TRANSACCIONES**

#### **CAPÍTULO V**

##### **IMPUESTO SOBRE ADQUISICION DE BIENES INMUEBLES**

**ARTÍCULO 11.** El Impuesto sobre Adquisición de Inmuebles, se causará, liquidará y pagará conforme a lo establecido en el Título Segundo, Capítulo V de la Ley de Hacienda Municipal del Estado de Michoacán.

En ningún caso el impuesto a pagar será menor a cuatro veces el valor diario de la Unidad de Medida y Actualización.

#### **ACCESORIOS**

**ARTÍCULO 12.** Tratándose de las contribuciones por concepto de impuestos a que se refiere el presente Título, que no hayan sido cubiertas en la fecha o dentro del plazo fijado por la Ley de Hacienda Municipal del Estado de

Michoacán, se causarán honorarios y gastos de ejecución, multas e indemnización, de conformidad con lo establecido en el Código Fiscal Municipal y el Reglamento que para el efecto apruebe el Ayuntamiento, y para los Recargos se aplicarán las tasas de la manera siguiente:

- I. Por falta de pago oportuno, el 2.0% mensual;
- II. Por prórroga o pago en parcialidades hasta 12 meses, el 1.25% mensual; y,
- III. Por prórroga o pago en parcialidades de más de 12 meses y hasta 24 meses, el 1.50% mensual.

**TÍTULO TERCERO**  
CONTRIBUCIONES POR MEJORAS

**CONTRIBUCIONES DE MEJORAS POR OBRAS PÚBLICAS**

**CAPÍTULO I**  
DE AUMENTO DE VALOR Y MEJORÍA ESPECÍFICA  
DE LA PROPIEDAD

**ARTÍCULO 13.** Las contribuciones de aumento de valor y mejoría específica de la propiedad, que se establezcan a cargo de las personas que se beneficien de manera especial con alguna obra o servicio público, se causarán, liquidarán y pagarán conforme a lo establecido en el Título Tercero, Capítulo I de la Ley de Hacienda Municipal del Estado de Michoacán.

**CAPÍTULO II**  
DE APORTACIÓN POR MEJORAS

**ARTÍCULO 14.** Las contribuciones de aportación por mejoras, se causarán, liquidará y pagarán conforme a lo establecido por el Título Tercero, Capítulo II de la Ley de Hacienda Municipal del Estado de Michoacán.

Corresponde a la Dirección de Ingresos Municipales percibir los recursos por este concepto, así como formular la liquidación, la notificación y en su caso la instauración del procedimiento administrativo de ejecución contra contribuyentes que omitan efectuar el pago de esta contribución, una vez que se haya recibido de la Dirección de Obras Públicas y Desarrollo Urbano, la información que contenga los datos y adeudos de los contribuyentes.

**TÍTULO CUARTO**  
DE LOS DERECHOS

**DERECHOS POR EL USO, GOCE, APROVECHAMIENTO  
O EXPLOTACIÓN DE BIENES DE DOMINIO PÚBLICO.**

**CAPÍTULO I**  
POR OCUPACIÓN DE LA VÍA PÚBLICA Y SERVICIOS DE MERCADO

**ARTÍCULO 15.** Los derechos por el uso u ocupación de la vía pública, se causarán, liquidarán y pagarán de acuerdo con la siguiente:

	<b>TARIFA</b>
I. Por el uso de espacios para estacionamiento de vehículos de servicio público, mensualmente cada vehículo:	
A) De alquiler, para transporte de personas (taxis).	\$91.24
B) De servicio urbano o foráneo para transporte de pasajeros y de carga en general.	\$98.67

II.	Por ocupación temporal por puestos fijos o semifijos, por metro cuadrado o fracción, diariamente.	\$7.50
III.	Por ocupación temporal de puestos fijos o semifijos ubicados o que se ubiquen fuera del primer cuadro de la ciudad, así como de zonas residenciales y comerciales, por metro cuadrado o fracción diariamente.	\$5.50
IV.	Por mesas para servicio de restaurantes, neverías y cafeterías, instalados en los portales u otros sitios, por metro cuadrado, diariamente.	\$5.50
V.	Por escaparates o vitrinas, por cada una, mensualmente.	\$66.84
VI.	Por instalación en la vía pública de juegos mecánicos y puestos de feria, con motivo de festividades, por metro cuadrado o fracción:	\$12.50
VII.	Por autorizaciones temporales para la colocación de tapias, andamios, materiales para la construcción, maquinaria y equipo en la vía pública, por metro cuadrado:	\$5.50
VIII.	Por el uso de espacios para estacionamiento de vehículos automotores en general, en Unidades Deportivas y espacios que para este fin designe el municipio (terrenos de la feria, similares y otros no especificados), en línea o batería por cada vehículo, diariamente:	\$10.00

Para los efectos del cobro de este derecho, el Ayuntamiento definirá el primer cuadro y las zonas, en planos que estarán a la vista de los contribuyentes.

El pago de las contribuciones a que se refiere este artículo, no convalida el derecho al uso de la vía pública, quedando este último, sujeto a las disposiciones reglamentarias que emita el Ayuntamiento de Nuevo Urecho, Michoacán.

**ARTÍCULO 16.** Los derechos por servicios de mercados, se causarán, liquidarán y pagarán diariamente, por metro cuadrado o fracción, de acuerdo con la siguiente:

CONCEPTO	TARIFA
I Por puestos fijos o semifijos en el interior de los mercados.	\$4.50
II Por puestos fijos o semifijos en el exterior de los mercados	\$5.50
III Por el servicio de sanitarios públicos	\$3.00

Para los efectos de la aplicación de las cuotas a que se refiere este artículo y el anterior, se atenderá a lo que disponga el Reglamento Municipal de la materia respectiva.

## DERECHOS POR PRESTACIÓN DE SERVICIOS

### CAPÍTULO II

#### POR SERVICIOS DE ALUMBRADO PÚBLICO

**ARTÍCULO 17.** El servicio de alumbrado público que se preste por el Municipio, causará derecho de conformidad con lo establecido en el Título Cuarto, Capítulo II de la Ley de Hacienda Municipal del Estado de Michoacán, con las tarifas mensuales siguientes:

- I. Para las personas físicas o morales propietarias, poseedoras, usufructuarias o usuarias de predios destinados a uso doméstico y que compren la energía eléctrica para uso doméstico:

CONCEPTO	CUOTA MENSUAL
A) En nivel de consumo Mínimo, hasta 25 kwh. al mes.	\$3.80
B) En nivel de consumo Bajo, desde 26 hasta 50 kwh. al mes.	\$4.40
C) En nivel de consumo Bajo Moderado, desde 51 hasta 75 kwh. al mes.	\$7.60
D) En nivel de consumo Medio, desde 76 hasta 100 kwh. al mes.	\$10.90
E) En nivel de consumo Medio Moderado, desde 101 hasta 125 kwh. al mes.	\$15.20
F) En nivel de consumo Medio Alto, desde 126 hasta 150 kwh. al mes.	\$19.50
G) En nivel de consumo Alto Moderado, desde 151 hasta 200 kwh. al mes.	\$27.00
H) En nivel de consumo Alto Medio, desde 201 hasta 250 kwh. al mes.	\$54.00
I) En nivel de consumo Alto, desde 251 hasta 500 kwh. al mes.	\$129.80
J) En nivel de consumo Muy Alto, más de 500 kwh. al mes)	\$259.60

Para la determinación del nivel de consumo en la temporada de verano, se considerará el promedio de los meses anteriores del año en curso.

- II. Para las personas físicas o morales propietarias, poseedoras, usufructuarias o usuarias de predios destinados a uso general y que compren la energía eléctrica para uso general:

- A) En baja tensión:

CONCEPTO	CUOTA MENSUAL
1) En nivel de consumo Mínimo, hasta 50 kwh al mes.	\$10.80
2) En nivel de consumo Bajo, desde 51 hasta 100 kwh al mes.	\$27.00
3) En nivel de consumo Moderado, desde 101 hasta 200 kwh al mes.	\$54.00
4) En nivel de consumo Medio, desde 201 hasta 400 kwh al mes.	\$108.00
5) En nivel de consumo Alto, de más de 400 kwh al mes.	\$216.30

- B) En media tensión:

CONCEPTO	CUOTA MENSUAL
1. Ordinaria.	\$886.90
2. Horaria.	\$1,773.80

- C) Alta tensión:

CONCEPTO	CUOTA MENSUAL
1. Nivel subtransmisión.	\$17,738.20



- III. Para las personas físicas o morales propietarias, poseedoras, usufructuarias o usuarias de predios que no se encuentren registrados ante la Comisión Federal de Electricidad, pagarán anualmente, simultáneamente con el Impuesto Predial correspondiente, a través de recibo que para tal efecto expida la Tesorería Municipal, la cuota en el equivalente al valor diario de la Unidad de Medida y Actualización, como sigue:

<b>CONCEPTO</b>	<b>UNIDAD DE MEDIDA Y ACTUALIZACIÓN</b>
A) Predios rústicos.	1
B) Predios urbanos con una superficie hasta de 200 metros cuadrados.	2
C) Predios urbanos con una superficie de más de 200 metros cuadrados.	3

- IV. Por la expedición del dictamen de evaluación y cuantificación para la reubicación o modificación de las instalaciones pertenecientes al alumbrado público municipal, se pagará a razón de cuatro veces el valor diario de la Unidad de Medida y Actualización.

En todo caso, el solicitante deberá cubrir el costo de los materiales y mano de obra que sean determinados en el dictamen; el servicio de reubicación o modificación se llevará a cabo dentro de los treinta días hábiles posteriores a la fecha de pago antes referido.

Cuando se causen daños al sistema de alumbrado público municipal, se evaluará el costo y se elaborará el presupuesto para que se realice el pago en las oficinas de la Tesorería Municipal.

- V. Por concepto de revisión y/o aprobación de proyectos de construcción de alumbrado público, en fraccionamientos construidos por particulares, el pago será de doce veces el valor diario de la Unidad de Medida y Actualización.

### **CAPÍTULO III**

#### **POR LA PRESTACIÓN DEL SERVICIO DE ABASTECIMIENTO DE AGUA POTABLE, ALCANTARILLADO Y SANEAMIENTO**

**ARTÍCULO 18.** Los derechos por la prestación del servicio de abastecimiento de agua potable y por los servicios de alcantarillado y saneamiento, se causarán, liquidarán y pagarán conforme a las cuotas y tarifas, siguientes:

<b>CONCEPTO</b>	<b>TARIFA</b>
I Por apertura de toma.	\$250.00
II Por Conexión a drenaje.	\$250.00
III Cuota anual.	\$300.00

El Ayuntamiento en ejercicio de sus atribuciones expedirá las normas correspondientes en lo que refiera a procedimientos, infracciones, sanciones y demás disposiciones administrativas.

### **CAPÍTULO IV**

#### **POR SERVICIOS DE PANTEONES**

**ARTÍCULO 19.** Los derechos por servicios prestados en panteones municipales, se causarán, liquidarán y pagarán conforme a la siguiente:

<b>CONCEPTO</b>	<b>TARIFA</b>
-----------------	---------------

I	Por permisos para traslado de cadáver a otro Estado o Municipio distinto a aquél en que ocurrió el fallecimiento, después de que se hayan cubierto los requisitos exigidos por las autoridades sanitarias.	\$55.20
II	Por inhumación de un cadáver o restos, por cinco años de temporalidad	
	A) Gaveta	\$969.23
	B) Inhumación.	\$83.43
	C) Construcción de Bóveda.	\$530.45
	D) Reinstalación de Lapida.	\$60.77
III	Los derechos de perpetuidad en la Cabecera Municipal de Nuevo Urecho, Michoacán, adicionalmente a la cuota correspondiente a la inhumación del cadáver o depósito de restos, se causarán, liquidarán y pagarán como sigue:	
	A) Concesión de perpetuidad:	
	1 Sección 1°	\$908.46
	2 Sección A	\$6,878.34
	3 Sección anexo o jardín	\$1,136.09
	4 Sección Gaveta	\$531.48
	5 Sección B	\$4,585.56
	6 Sección C	\$3,439.17
	7 Sección criptas	\$22,927.80
	8 Sección nichos	\$2,292.78
	B) Refrendo anual:	
	1 Sección A	\$55.20
	2 Sección B	\$55.20
	3 Sección C	\$55.20

En los panteones en donde existan lotes con gavetas, los derechos de perpetuidad se causarán por cada cadáver que se inhume.

<b>CONCEPTO</b>	<b>TARIFA</b>
IV Por exhumación de un cadáver o restos, una vez que se hayan cumplido los requisitos sanitarios que correspondan se pagará la cantidad en pesos de	\$55.20
V Por el servicio de cremación que se preste en los panteones municipales se pagará la cantidad en pesos de:	
A) Por cuerpo entero	\$55.20
B) Por cuerpo momificado	\$55.20
C) Por restos áridos	\$55.20

**ARTÍCULO 20.** Los derechos por la expedición de documentación, se causarán, liquidarán y pagarán conforme a la siguiente

A)	Duplicado de títulos	\$55.20
B)	Canje	\$55.20
C)	Canje de titular	\$55.20
D)	Refrendo	\$55.20
E)	Copias certificadas de documentos de expedientes:	\$55.20
F)	Localización de lugares o tumbas	\$55.20

**CAPÍTULO V**  
**POR SERVICIOS DE RASTRO**

**ARTÍCULO 21.** El sacrificio de ganado en el rastro municipal o concesionado, causará, liquidará y pagará derechos conforme a la siguiente:

	<b>CONCEPTO</b>	<b>TARIFA</b>
I	En los rastros donde se preste el servicio manual, por cada cabeza de ganado:	
	A) Vacuno.	\$40.00
	B) Porcino	\$22.30
	C) Lanar o caprino	\$13.80
II	En los rastros donde se preste el servicio mecanizado, por cabeza de ganado:	
	A) Vacuno.	\$96.54
	B) Porcino	\$40.00
	C) Lanar o caprino	\$22.30
III	El sacrificio de aves, causará el derecho siguiente	
	A) En el rastro municipal, por cada ave	\$3.50
	B) En los rastros concesionados o autorizados, por cada ave	\$2.50

**ARTÍCULO 22.** En el rastro municipal en que se presten servicios de transporte sanitario, refrigeración y uso de báscula, se causarán, liquidarán y pagarán derechos conforme a la siguiente:

	<b>CONCEPTO</b>	<b>TARIFA</b>
I	Transporte sanitario:	
	A) Vacuno en canal, por unidad	\$43.50
	B) Porcino, ovino y caprino, por unidad	\$20.15
	C) Aves, cada una.	\$2.50
II	Refrigeración	

A)	Vacuno en canal, por unidad	\$22.30
B)	Porcino, ovino y caprino, por unidad	\$20.15
C)	Aves, cada una.	\$2.50
III	Uso de básculas	
A)	Vacuno, porcino, ovino y caprino en canal por unidad.	\$7.50

**CAPÍTULO VI**  
POR REPARACIÓN DE LA VÍA PÚBLICA

**ARTÍCULO 23.** Por la reparación de la vía pública que se haya dañado, por cualquier concepto, se cobrará la siguiente:

	<b>TARIFA</b>
I. Concreto Hidráulico por m <sup>2</sup> .	\$684.30
II. Asfalto por m <sup>2</sup> .	\$515.60
III. Adocreto por m <sup>2</sup> .	\$552.72
IV. Banquetas por m <sup>2</sup> .	\$490.13
V. Guarniciones por metro lineal.	\$410.60

**CAPÍTULO VII**  
POR SERVICIOS DE TRÁNSITO Y VIALIDAD

**ARTÍCULO 24.** Los derechos que se causen por la prestación de los servicios de tránsito municipal, se pagarán conforme a lo siguiente:

I. Almacenaje:

Por guarda de vehículos en los depósitos de la autoridad de tránsito municipal correspondiente, por día se pagará la cantidad en pesos de:

<b>CONCEPTO</b>	<b>TARIFA</b>
A) Remolques, pipas, autobuses o vehículos De tamaño semejante.	\$26.50
B) Camiones, camionetas y automóviles.	\$22.30
C) Motocicletas.	\$20.00
II. Los servicios de grúa que presten las autoridades de tránsito municipal, se cobrarán conforme a lo siguiente:	
A) Hasta en un radio de 10 Kms. de la Cabecera Municipal, se aplicarán las siguientes cuotas:	
1. Automóviles, camionetas y remolques.	\$513.50
2. Autobuses y camiones.	\$708.68
3. Motocicletas.	\$256.73
B) Fuera del radio a que se refiere el inciso anterior, por cada Km. adicional:	

1.	Automóviles, camionetas y remolques.	\$15.91
2.	Autobuses y camiones.	\$26.52
3.	Motocicletas.	\$9.55

Los derechos por la prestación de los servicios a que se refiere este artículo, se pagarán a través de la tesorería municipal del Municipio en el cual las autoridades municipales respectivas hayan asumido la función de tránsito. En caso contrario, se aplicará lo que señala la Ley de Ingresos del Estado de Michoacán de Ocampo para el presente Ejercicio Fiscal.

## OTROS DERECHOS

### CAPÍTULO VIII

#### POR EXPEDICIÓN, REVALIDACIÓN Y CANJE DE PERMISOS O LICENCIAS PARA FUNCIONAMIENTO DE ESTABLECIMIENTOS.

**ARTÍCULO 25.** Los derechos por la expedición, revalidación o refrendo y canje de permisos o licencias, para establecimientos que expendan bebidas alcohólicas al público en general, se causarán, liquidarán y pagarán por el equivalente a las veces del valor diario de la Unidad de Medida y Actualización, que se señalan en la siguiente:

- I. Por expedición y revalidación anual de licencias o permisos conforme al reglamento municipal correspondiente:

CONCEPTO	UNIDAD DE MEDIDA Y ACTUALIZACIÓN	
	EXPEDICIÓN	POR POR REVALIDACIÓN
A) Para expendio de cerveza y bebidas de bajo contenido alcohólico, en envase cerrado, por depósitos, tiendas de abarrotes, misceláneas, tendejones y establecimientos similares.	28.75	11.50
B) Para expendio de cerveza y bebidas de bajo y alto contenido alcohólico, en envase cerrado, por tiendas de abarrotes, misceláneas, tendejones, minisúper y establecimientos similares.	55	17.25
C) Para expendio de cerveza y bebidas de bajo y alto contenido alcohólico, en envase cerrado, por vinaterías, supermercados y establecimientos similares.	132	34.50
D) Para expendio de cerveza y bebidas de bajo y alto contenido alcohólico, en envase cerrado, por tiendas de autoservicio y establecimientos similares.	495	115
E) Para expendio de cerveza en envase abierto, con alimentos por restaurantes, fondas, cervecerías y establecimientos similares.	66	17.25
F) Para expendio de cerveza y bebidas de bajo y alto contenido alcohólico, con alimentos por:		
1. Fondas y establecimientos similares.	66	28.75
2. Restaurante bar.	275	57.50
G) Para expendio de cerveza y bebidas de bajo y alto contenido alcohólico, sin alimentos por:		
1. Cantinas.	330	80.50

2.	Centros botaneros y bares.	495	115
3.	Discotecas.	770	172.50
4.	Centros nocturnos y Palenques.	880	184

II. Tratándose de la expedición eventual de permisos para el expendio de bebidas alcohólicas en lugares en que se celebren espectáculos públicos masivos, las cuotas de los derechos serán en el equivalente a las veces del valor diario de la Unidad de Medida y Actualización, que se señalan en la siguiente:

<b>EVENTO</b>	<b>UNIDAD DE MEDIDA Y ACTUALIZACIÓN</b>
A) Bailes públicos.	11
B) Jaripeos.	26
C) Corridas de toros.	21
D) Espectáculos con variedad.	52
E) Teatro y conciertos culturales.	1
F) Lucha libre y torneos de box.	5
G) Eventos deportivos.	5
H) Torneos de gallos.	60
I) Carreras de Caballos.	30

III. El pago de la revalidación o refrendo de licencias o permisos a que se refiere la fracción I anterior, se efectuará dentro del primer trimestre del año.

IV. Por el canje o modificación del tipo de licencias o permisos, se causarán, liquidarán y pagarán las diferencias en los derechos que se establecen en la fracción anterior según la modificación de que se trate.

V. Cuando se solicite la autorización de sesión de derechos respecto de las licencias expedidas, cuyo cobro se establece en este artículo, para establecimientos que expendan bebidas alcohólicas al público en general, de manera permanente, se cobrará la misma cuota que se cobraría si se tratara de una expedición original, en la fecha en que se autorice la cesión de derechos.

Para los efectos de este artículo se consideran bebidas alcohólicas, los líquidos potables que a la temperatura de 15 grados centígrados, tengan una graduación alcohólica mayor de 2 grados Gay Lussac, clasificándose en:

- A) De bajo contenido alcohólico, las que tengan un contenido alcohólico entre 3.0 grados Gay Lussac, hasta 8.0 grados Gay Lussac; y,
- B) De alto contenido alcohólico, las que tengan un contenido alcohólico de más de 8.0 grados Gay Lussac, hasta 55.0 grados Gay Lussac.

Para los efectos de aplicación de lo dispuesto en este artículo, se entenderá que se expenden bebidas alcohólicas al público en general, cuando se trate de operaciones efectuadas por personas físicas o morales dedicadas a actividades comerciales y de prestación de servicios.

## **CAPÍTULO IX**

### **POR EXPEDICIÓN Y REVALIDACIÓN DE LICENCIAS O**

## PERMISOS PARA LA COLOCACIÓN DE ANUNCIOS PUBLICITARIOS

**ARTÍCULO 26.** Los derechos por la expedición de licencias o permisos otorgadas por la Dirección de Ingresos Municipales ya sea por revalidación anual de las mismas, por la colocación de anuncios publicitarios, cualquiera que sea el lugar en que se fijen o instalen, el procedimiento para su colocación y los materiales, estructuras y soportes que se utilicen en su construcción, se causarán y pagarán conforme a las cuotas por metro cuadrado que en el equivalente a las veces del valor diario de la Unidad de Medida y Actualización, que se señalan en la siguiente:

	<b>CONCEPTO UNIDADES DE MEDIDA Y ACTUALIZACIÓN POR EXPEDICIÓN</b>	<b>POR REVALIDACIÓN</b>
I. Para anuncios que no excedan de 6.0 metros cuadrados de estructura de cualquier tipo: rotulados en toldos, bardas, gabinetes corridos o gabinetes individuales, voladizos, adosados o pintados, opacos o luminosos, en bienes muebles o inmuebles, se aplicará por metro cuadrado o fracción la siguiente:	5	1
II. Por anuncio llamado espectacular, es toda estructura, toldo o barda, destinada a la publicidad cuya superficie sea superior a 6.0 metros cuadrados, independientemente de la forma de su construcción, instalación o colocación, se aplicará por metro cuadrado o fracción la siguiente:	11	3
III. Para estructuras con sistemas de difusión de mecanismo electrónico de cualquier tipo que permiten el despliegue de video, animaciones, gráficos o textos, se aplicará por metro cuadrado o fracción la siguiente:	17	4
IV. Cuando los anuncios se encuentren colocados a más de cinco metros de altura del nivel de piso, se adicionará un diez por ciento a los valores señalados en la fracción II.		

Para los efectos de lo dispuesto en las fracciones I, II y III anteriores, se estará a lo siguiente:

- A) Independientemente de lo que establezca el reglamento municipal respectivo, la expedición de licencias para la colocación de anuncios a que se refiere este artículo, invariablemente se emitirá el dictamen técnico en el que se especifiquen las medidas de seguridad que deban satisfacerse para evitar daños a las personas o a los bienes que se encuentren en el área inmediata al lugar de su colocación, con base en la inspección previa del lugar y de la estructura a utilizar, por parte de la autoridad municipal competente.
- B) La renovación anual de las licencias a que se refiere este artículo, se efectuará dentro del primer trimestre del año, previo dictamen de verificación de las medidas de seguridad señaladas en el párrafo anterior.
- C) En ningún caso se otorgará licencia o permiso para la colocación de los anuncios que por su ubicación, dimensiones o materiales empleados en su estructura o para su instalación, puedan representar un riesgo para la seguridad o la integridad física de las personas o la seguridad de los bienes de terceros.

- D) Adicionalmente al dictamen relativo a la estructura de construcción antes señalado, se requerirá invariablemente el dictamen de impacto ambiental, por parte de la autoridad competente, en el que se especifique que la colocación del anuncio de que se trate no afecta la imagen urbana.
- E) El pago de la revalidación o refrendo de licencias o permisos a que se refiere este Artículo, se efectuará dentro del primer trimestre del año, por lo tanto su pago extemporáneo causará recargos conforme a la tasa que establece este ordenamiento.
- F) Se considera como responsable solidario del pago de derechos por anuncios publicitarios, al propietario del local o establecimiento o predio, donde se encuentre el anuncio publicitario.
- G) Los sujetos de este derecho o responsables solidarios que no cumplan con los requisitos establecidos en la normatividad aplicable y sean instalados de forma irregular, además de cubrir los derechos correspondientes por el tiempo que lo hubieren ejercido, deberán cubrir la multa correspondiente y los anuncios serán retirados por el Municipio con costo para el propietario u obligado solidario.
- V. El pago de la revalidación o refrendo de licencias o permisos a que se refiere este artículo, se efectuará dentro del primer trimestre del año, previo dictamen de verificación de las medidas de seguridad.
- VI. Tratándose de permisos para la colocación de anuncios por periodos definidos, inferiores a un año, los derechos que se causen, se pagarán proporcionalmente conforme a las cuotas establecidas para los casos de revalidación anual, señaladas en la fracción II de este artículo.
- VII. No causarán los derechos a que se refiere este artículo, tratándose de partidos políticos, instituciones gubernamentales, de asistencia o beneficencia pública, privada o religiosa.

Los sujetos de este derecho o responsables solidarios que no cumplan con los requisitos establecidos en la normatividad aplicable y sean instalados de forma irregular, además de cubrir los derechos correspondientes por el tiempo que lo hubieren ejercido, deberán cubrir la multa correspondiente y los anuncios serán retirados por el Municipio con costo para el propietario u obligado solidario;

La publicidad en bardas requerirá para su permiso, autorización previa del propietario de inmueble o poseedor legal.

Los derechos a que se refiere este artículo tratándose de anuncios de partidos políticos, se atenderán a lo que disponga el Código Electoral del Estado de Michoacán.

**ARTÍCULO 27.** Por los anuncios de productos o servicios en vía pública, que se hagan eventualmente por un plazo no mayor de 30 días, se deberá obtener previamente el permiso correspondiente, el cual podrá ser renovado por un período igual y para el mismo evento, se causarán, liquidarán y pagarán los derechos por la autorización o prórroga correspondiente, en el equivalente al diario de la Unidad de Medida y Actualización, que se señalan en la siguiente:

<b>TARIFA</b>	<b>UNIDADES DE MEDIDA ACTUALIZADA</b>
I. Anuncios inflables de hasta 6 metros de alto, por cada uno y por día:	
A) De 1 a 3 metros cúbicos.	5
B) Más de 3 y hasta 6 metros cúbicos.	7
C) Más de 6 metros cúbicos.	9
II. Anuncios de promociones de propaganda comercial mediante mantas, publicidad en bardas y demás formas similares, por metro cuadrado o fracción.	3
III. Anuncios en carteles sujetos por personas, por metro cuadrado.	3



IV.	Anuncios de promociones y propaganda comercial en vehículos por metro cuadrado o fracción.	3
V.	Anuncios de promociones de un negocio con música por evento.	6
VI.	Anuncios de promociones de un negocio con música y edecanes.	7
VII.	Anuncios de promociones de un negocio con degustación por día.	3
VIII.	Anuncios de promociones de un negocio con degustación y música.	7
IX.	Anuncios de promociones de un negocio con edecanes, música y degustación.	8
X.	Anuncios por perifoneo, por semana o fracción.	4
XI	Anuncios rotulados por metro cuadrado	4

La publicidad en bardas requerirá para su permiso, autorización previa del propietario del inmueble o poseedor legal.

**CAPÍTULO X**  
**POR LICENCIAS DE CONSTRUCCIÓN, REMODELACIÓN,**  
**REPARACIÓN O RESTAURACIÓN DE FINCAS**

**ARTÍCULO 28.** Los derechos por el otorgamiento de licencias de construcción, remodelación, reparación o restauración de fincas, se causarán, liquidarán y pagarán, por metro cuadrado de construcción, de acuerdo a la siguiente:

<b>CONCEPTO</b>	<b>TARIFA</b>
I. Por concepto de edificación de vivienda en fraccionamientos, conjuntos habitacionales o colonias de:	
A) Interés social:	
1. Hasta 60 m <sup>2</sup> de construcción total.	\$6.36
2. De 61 m <sup>2</sup> hasta 90 m <sup>2</sup> de construcción total.	\$7.42
3. De 91 m <sup>2</sup> de construcción total en adelante.	\$11.67
B) Tipo popular:	
1. Hasta 90 m <sup>2</sup> de construcción total.	\$6.36
2. De 91 m <sup>2</sup> a 149 m <sup>2</sup> de construcción total.	\$7.43
3. De 150 m <sup>2</sup> a 199 m <sup>2</sup> de construcción total.	\$12.73
4. De 200 m <sup>2</sup> de construcción en adelante.	\$126.24
C) Tipo medio:	
1. Hasta 160 m <sup>2</sup> de construcción total.	\$19.09
2. De 161 m <sup>2</sup> a 249 m <sup>2</sup> de construcción total.	\$25.46
3. De 250 m <sup>2</sup> de construcción total en adelante.	\$41.37
D) Tipo residencial y campestre:	
1. Hasta 250 m <sup>2</sup> de construcción total.	\$36.07
2. De 251 m <sup>2</sup> de construcción total en adelante.	\$37.13

E)	Rústico tipo granja:	
	1. Hasta 160 m <sup>2</sup> de construcción total.	\$12.73
	2. De 161 m <sup>2</sup> a 249 m <sup>2</sup> de construcción total.	\$15.91
	3. De 250 m <sup>2</sup> de construcción total en adelante.	\$19.09
F)	Delimitación de predios con bardas, mallas metálicas o similares:	
	1. Popular o de interés social.	\$6.36
	2. Tipo medio.	\$7.42
	3. Residencial.	\$12.73
	4. Industrial.	\$4.24
II.	Por la licencia de construcción para clínicas u hospitales, laboratorios y todo tipo de servicios médicos, dependiendo del tipo de fraccionamiento en que se ubique, por metro cuadrado de construcción, se pagará conforme a la siguiente:	
A)	Interés social.	\$7.42
B)	Popular.	\$13.79
C)	Tipo medio.	\$20.15
D)	Residencial.	\$29.70
III.	Por la licencia de construcción para centros educativos, dependiendo del tipo de fraccionamiento en que se ubique, por metro cuadrado de construcción, se pagará conforme a la siguiente:	
A)	Interés social.	\$5.30
B)	Popular.	\$8.50
C)	Tipo medio.	\$12.73
D)	Residencial.	\$19.09
IV.	Por la licencia de construcción para centros recreativos y/o espectáculos, dependiendo del tipo de fraccionamiento en que se ubique, por metro cuadrado de construcción, se pagará conforme a la siguiente:	
A)	Interés social o popular.	\$15.91
B)	Tipo medio.	\$22.27
C)	Residencial.	\$35.00
V.	Por la licencia de construcción para instituciones de beneficencia y asistencia social sin fines de lucro, por metro cuadrado de construcción, se pagará conforme a la siguiente:	
A)	Centros sociales comunitarios.	\$4.24
B)	Centros de meditación y religiosos.	\$5.30
C)	Cooperativas comunitarias.	\$9.54
D)	Centros de preparación dogmática.	\$18.03

VI.	Por licencias para construcción de mercados, por metro cuadrado de construcción, se pagará.	\$9.54
VII.	Por licencias de construcción para comercios, tiendas de autoservicio y bodegas por metro cuadrado se pagará:	
	A) Hasta 100 m <sup>2</sup>	\$20.15
	B) De 101 m <sup>2</sup> en adelante.	\$40.31
VIII.	Por licencias de construcción para negocios y oficinas destinados para la prestación de servicios personales y profesionales independientes, por metro cuadrado se pagará.	\$40.31
IX.	Por licencias de construcción para estacionamientos para vehículos:	
	A) Abiertos por metro cuadrado.	\$3.18
	B) A base de estructuras cubiertas por metro cuadrado.	\$14.85
X.	Por la licencia de construcción de agroindustria, por metro cuadrado de construcción, se pagará conforme a la siguiente:	
	A) Mediana y grande.	\$3.18
	B) Pequeña.	\$5.30
	C) Microempresa.	\$5.30
XI.	Por la licencia de construcción de industria, por metro cuadrado de construcción, se pagará conforme a la siguiente:	
	A) Mediana y grande.	\$5.30
	B) Pequeña.	\$6.36
	C) Microempresa.	\$7.42
	D) Otros.	\$7.42
XII.	Por licencias de construcción de hoteles, moteles, posadas o similares, se pagará por metro cuadrado.	\$24.40
XIII.	Licencias de obra y colocación de estructura para instalación de anuncios espectaculares y otros no especificados, se cobrará el 1%de la inversión a ejecutarse.	
XIV.	Licencias para construcción, suministro e instalación de estructuras y sistemas de telecomunicaciones se cobrará el 1%de la inversión a ejecutarse.	
XV.	Por la expedición de licencia para demoliciones, remodelaciones, restauraciones, obras de ornato y mejoras, se cobrará el 1%de la inversión a ejecutarse; y, en ningún caso los derechos que se causen serán inferiores al equivalente a cinco veces del valor diario de la Unidad de Medida y Actualización;	
XVI.	Por el servicio de expedición de constancias, se cobrará conforme a la siguiente:	
	A) Alineamiento oficial.	\$210.05

B)	Número oficial.	\$134.73
C)	Terminaciones de obra.	\$201.57
XVII.	Por licencia de construcción, reparación y modificación de cementerios, se pagará por metro cuadrado.	\$29.70
XVIII.	La revalidación de licencias de construcción de inmuebles con una vigencia mayor de dos años a partir de su expedición original, causará derechos a razón del 30% de la tarifa vigente, respecto de la obra no ejecutada.	

**CAPÍTULO XI**  
**POR EXPEDICIÓN DE CERTIFICADOS, TÍTULOS,**  
**COPIAS DE DOCUMENTOS Y LEGALIZACIÓN DE FIRMAS**

**ARTÍCULO 29.** Por expedición de certificados o copias de documentos, se causarán, liquidarán y pagarán derechos conforme a la siguiente:

<b>CONCEPTO</b>	<b>TARIFA</b>
I. Certificados o copias certificadas, por cada página	\$33.94
II. Los duplicados o demás copias simples causaran por cada página	\$1.00
III. Constancias de identidad	\$34.00
IV. Constancias de residencia	\$34.00
V. Constancias de origen y vecindad	\$34.00
VI. Constancia de dependencia económica	\$34.00
VII. Constancia de ingresos	\$34.00
VIII. Constancia de buena conducta y modo honesto	\$34.00
IX. Constancia de sobrevivencia	\$34.00
X. Constancia de unión libre	\$34.00
XI. Constancia de registro extemporáneo	\$34.00
XII. Constancia de alta o baja de oportunidades	\$34.00
XIII. Constancia para quema de artificios pirotécnicos	\$150.00
XIV. Registro de patentes	\$166.56
XV. Refrendo anual de patentes	\$77.44
XVI. Ratificación de la constitución de sociedades cooperativas	\$500.00
XVII. Certificación de formato pre codificado del registro público de comercio, por cada una	\$55.00

XVIII	Por la gestoría para la expedición de pasaportes ante la secretaria de relaciones exteriores	\$223.50
XIX.	Certificación de actas del ayuntamiento	\$13.79
XX.	Actas de ayuntamiento en copia simple	\$19.09
XXI.	Copias certificadas de acuerdos y dictámenes del ayuntamiento, por cada hoja	\$19.09
XXII.	Constancia de no adeudo de contribuciones	\$89.11
XXIII.	Certificación de croquis de localización	\$33.94
XXIV.	Constancia de construcción	\$33.94
XXV.	Expedición de constancias de deslinde	
	A) Zona urbana	\$86.00
	B) Zona rural	\$34.00

**ARTÍCULO 30.** Los derechos por el servicio de legalización de firmas que haga el Presidente Municipal a petición de parte, se causará, liquidará y pagará la cantidad en pesos de: \$27.58

El derecho a que se refiere este artículo tratándose de actas y certificaciones que deban expedirse en materia de educación, a solicitud de autoridades judiciales o administrativas, se causará, liquidará y pagará a razón de \$0.00

**ARTÍCULO 31.** Los documentos solicitados de acuerdo a la Ley de Transparencia, Acceso a la Información Pública y Protección de Datos Personales del Estado de Michoacán de Ocampo, se pagarán conforme a lo siguiente:

	<b>CONCEPTO</b>	<b>CUOTA</b>
I.	Copias en hoja tamaño carta u oficio	\$1.00
II.	Impresiones en hoja tamaño carta u oficio	\$2.00
III.	Información digitalizada que se entregue en dispositivo magnético, por cada hoja digitalizada	\$0.50
IV.	Información digitalizada en disco CD o DVD.	\$16.00

Cuando el solicitante proporcione cualquier dispositivo magnético, sólo pagará el costo de los derechos de la información digitalizada.

## **CAPÍTULO XII** POR SERVICIOS URBANÍSTICOS

**ARTÍCULO 32.** Los derechos que se causen por los servicios que proporcionen las oficinas de Obras Publicas y de Desarrollo Urbano, se cubrirán de conformidad con la siguiente:

I.	Por la autorización definitiva de fraccionamientos y lotificaciones, atendiendo a su tipo y superficie	
		<b>TARIFA</b>
	A) Fraccionamientos habitacionales tipo residencial, hasta 2 hectáreas	\$1,196.69
	Por cada hectárea o fracción que exceda	\$181.41

B)	Fraccionamientos habitacionales tipo medio, hasta 2 hectáreas Por cada hectárea o fracción que exceda	\$587.73 \$92.29
C)	Fraccionamientos habitacionales tipo popular, hasta 2 hectáreas Por cada hectárea o fracción que exceda	\$295.99 \$45.61
D)	Fraccionamientos habitacionales tipo interés social, hasta 2 hectáreas Por cada hectárea o fracción que exceda	\$66.95 \$23.16
E)	Fraccionamientos habitacionales tipo campestre, hasta 2 hectáreas. Por cada hectárea o fracción que exceda	\$1,480.25 \$296.05
F)	Fraccionamientos habitacionales rústico tipo granja, hasta 4 hectáreas. Por cada hectárea o fracción que exceda	\$1,544.45 \$309.82
G)	Fraccionamiento tipo industrial, hasta 2 hectáreas Por cada hectárea o fracción que exceda	\$1,498.21 \$298.33
H)	Fraccionamiento para cementerios, hasta 2 hectáreas Por cada hectárea o fracción que exceda	\$1,498.21 \$298.33
I)	Fraccionamientos comerciales, hasta 2 hectáreas Por cada hectárea o fracción que exceda	\$1,498.21 \$298.33
J)	Relotificación de manzanas completas de los desarrollos o desarrollos en condominio ya autorizados, se cobrará por metro cuadrado de la superficie total a relotificar.	\$4.30

II. Por concepto de inspección y vigilancia de obras de urbanización de fraccionamientos, condominios y conjuntos habitacionales:

**TARIFA**

A)	Fraccionamientos habitacionales tipo residencial, hasta 2 hectáreas Por cada hectárea o fracción que exceda	\$27,208.70 \$5,435.47
B)	Fraccionamientos habitacionales tipo medio, hasta 2 hectáreas Por cada hectárea o fracción que exceda	\$8,958.19 \$2,744.66
C)	Fraccionamientos habitacionales tipo popular, hasta 2 hectáreas Por cada hectárea o fracción que exceda	\$5,476.84 \$1,361.95
D)	Fraccionamientos habitacionales tipo interés social, hasta 2 hectáreas Por cada hectárea o fracción que exceda	\$5,476.84 \$1,361.95
E)	Fraccionamientos habitacionales tipo campestre, hasta 2 hectáreas. Por cada hectárea o fracción que exceda	\$39,945.61 \$10,894.01
F)	Fraccionamientos habitacionales rústico tipo granja, hasta 4 hectáreas. Por cada hectárea o fracción que exceda	\$39,945.61 \$10,894.01
G)	Fraccionamiento tipo industrial, hasta 2 hectáreas Por cada hectárea o fracción que exceda	\$39,945.61 \$10,894.01
H)	Fraccionamiento para cementerios, hasta 2 hectáreas	\$39,945.61

	Por cada hectárea o fracción que exceda	\$10,894.01
I)	Fraccionamientos comerciales, hasta 2 hectáreas	\$39,945.61
	Por cada hectárea o fracción que exceda	\$10,894.01
III.	Por rectificación a la autorización de fraccionamientos y conjuntos habitacionales.	\$5,446.95
IV.	Por concepto de licencia de urbanización en fraccionamientos, conjuntos habitacionales o colonias, se cobrará por metro cuadrado de urbanización del terreno total a desarrollar:	

**TARIFA**

A)	Interés social o popular.	\$5.30
B)	Tipo medio	\$4.24
C)	Tipo residencial y campestre	\$5.30
D)	Rústico tipo granja	\$4.24
V.	Por la renovación de la licencia de obras de urbanización inmediata de fraccionamientos según lo previsto en el artículo 383 del Código de Desarrollo Urbano del Estado de Michoacán de Ocampo, se cobrará la parte correspondiente a las obras no ejecutadas.	
VI.	Por autorización definitiva de urbanización de conjuntos habitacionales y condominios:	

**TARIFA**

A)	Condominio y conjuntos habitacionales residencial	
1	Por superficie de terreno por m <sup>2</sup> .	\$5.30
2	Por superficie de área de vialidades públicas o privadas por m <sup>2</sup> .	\$6.36
B)	Condominios y conjuntos habitacionales tipo medio	
1	Por superficie de terreno por m <sup>2</sup>	\$5.30
2	Por superficie de área de vialidades públicas o privadas por m <sup>2</sup>	\$6.36
C)	Condominios y conjuntos habitacionales tipo popular	
1	Por superficie de terreno por m <sup>2</sup> .	\$5.30
2	Por superficie de área de vialidades públicas o privadas por m <sup>2</sup> .	\$6.36
D)	Condominios y conjuntos habitacionales tipo interés social	
1	Por superficie de terreno por m <sup>2</sup> .	\$4.24
2	Por superficie de área de vialidades públicas o privadas por m <sup>2</sup> .	\$5.30
E)	Condominio de comercio, oficina, servicios o equipamiento:	
1	Por superficie de terreno por m <sup>2</sup> .	\$6.36
2	Por superficie de área de vialidades públicas o privadas por m <sup>2</sup> .	\$9.55
F)	Por rectificaciones de autorizaciones de edificaciones con régimen de propiedad en condominio:	
1	Menores de 10 unidades condominales	\$1,570.81
2	De 10 a 20 unidades condominales	\$5,442.44

3 De más de 21 unidades condominiales \$6,531.39

VII. Por autorizaciones de subdivisiones y fusiones de áreas o predios, se cobrará:

**TARIFA**

A)	Por la superficie a subdividir o fusionar de áreas o predios urbanos por m <sup>2</sup> .	\$4.24
B)	Por la superficie a subdividir o fusionar de áreas o predios rústicos, por hectárea.	\$165.17
C)	Quando sean cambios de predios rústicos a urbanos, el cobro de las subdivisiones será como el cobro urbano.	
D)	Por rectificación de autorización de subdivisiones y fusiones se cobrará igual al pago de los derechos que haya originado el acto que se rectifica	

VIII. Por la municipalización de desarrollos y, en su caso, desarrollos en condominio, se cobrará:

**TARIFA**

A)	Tipo popular o interés social.	\$6,705.74
B)	Tipo medio	\$8,048.27
C)	Tipo residencial.	\$9,388.50
D)	Rústico tipo granja, campestre, industriales, comerciales o de servicio.	\$6,705.80

IX. Por licencias de uso de suelo:

**TARIFA**

A)	Superficie destinada a uso habitacional:	
1	Hasta 160 m <sup>2</sup> .	\$2,920.31
2	De 161 hasta 500 m <sup>2</sup> .	\$4,129.67
3	De 501 hasta 1 hectárea.	\$5,614.50
4	Para superficie que exceda 1 hectárea.	\$7,427.54
5	Por cada hectárea o fracción adicional.	\$314.33
B)	Superficie destinada a uso comercial, oficinas, servicios personales independientes y profesionales:	
1	De 30 hasta 50 m <sup>2</sup> .	\$1,257.58
2	De 51 hasta 100 m <sup>2</sup> .	\$3,632.84
3	De 101 m <sup>2</sup> hasta 500 m <sup>2</sup> .	\$5,507.85
4	Para superficie que exceda 500 m <sup>2</sup> .	\$8,235.29
C)	Superficie destinada a uso industrial:	
1	Hasta 500 m <sup>2</sup> .	\$3,303.50
2	De 501 hasta 1000 m <sup>2</sup> .	\$4,968.53
3	Para superficie que exceda 1000 m <sup>2</sup> .	\$7,396.05
D)	Para fraccionamientos de todo tipo a excepción de los habitacionales:	



	1	Hasta 2 hectáreas.	\$7,864.76
	2	Por cada hectárea adicional.	\$315.55
E)	Para establecimientos comerciales ya edificados; no válidos para construcción, ampliación o remodelación:		
	1	Hasta 100 m <sup>2</sup> .	\$816.91
	2	De 101 hasta 500 m <sup>2</sup> .	\$7,961.41
	3	Para superficie que exceda 500 m <sup>2</sup> .	\$4,163.00
F)	Por licencias de uso del suelo mixto:		
	1	De 30 hasta 50 m <sup>2</sup> .	\$1,257.58
	2	De 51 hasta 100 m <sup>2</sup> .	\$3,632.84
	3	De 101 m <sup>2</sup> hasta 500 m <sup>2</sup> .	\$5,507.85
	4	Para superficie que exceda 500 m <sup>2</sup> .	\$8,235.29
G)	Para la instalación de antenas y/o sistemas de telecomunicaciones		\$8,455.52
X.	Autorización de cambio de uso del suelo o destino:		
			<b>TARIFA</b>
A)	De cualquier uso o destino del suelo que cambie al uso habitacional:		
	1	Hasta 120 m <sup>2</sup> .	\$2,817.02
	2	De 121 m <sup>2</sup> en adelante.	\$5,695.97
B)	De cualquier uso o destino del suelo que cambie a comercial:		
	1	De 0 a 50 m <sup>2</sup> .	\$782.57
	2	De 51 a 120 m <sup>2</sup> .	\$2,815.82
	3	De 121 m <sup>2</sup> en adelante.	\$6,703.85
C)	De cualquier uso o destino del suelo que cambie a industrial		
	1	Hasta 500 m <sup>2</sup> .	\$4,224.89
	2	De 501 m <sup>2</sup> en adelante.	\$8,435.00
D)	Por la revisión de proyectos y emisión del reporte técnico, para determinar la procedencia y en su caso los derechos de transferencia de potencialidad de desarrollo urbano, se pagará la cantidad de:		\$968.20
E)	El monto de los derechos a cobrar en lo relativo al sistema de transferencia de potencialidad de desarrollo urbano, será el que resulte de aplicar la tasa del 10% al valor promedio que se obtenga entre el valor catastral y el valor comercial del total de metros cuadrados que rebasen del coeficiente previamente autorizado.		
XI.	Por autorización de visto bueno de vialidad y lotificación de desarrollos y desarrollos en condominio		\$7,970.28
XII.	Constancia de zonificación urbana.		\$1,290.90
XIII.	Certificación y reposición de copias heliográficas por cada decímetro cuadrado.		\$3.18

XIV. Por dictamen técnico para la autorización de publicidad en desarrollos y desarrollos en condominio. \$2,456.73

**CAPÍTULO XIII**  
POR SERVICIOS DE ASEO PÚBLICO

**ARTÍCULO 33.** Por la autorización para el depósito en forma eventual o permanente de desechos o residuos no contaminantes en el relleno Sanitario, transportados en vehículo particular, se pagará la siguiente:

<b>CONCEPTO</b>	<b>TARIFA</b>
I	Por viaje:
A)	Hasta 1 tonelada. <span style="float: right;">\$123.00</span>
B)	Hasta 1.5 toneladas <span style="float: right;">\$156.00</span>
C)	Hasta 3.5 toneladas. <span style="float: right;">\$238.00</span>
D)	Hasta 4.5 toneladas. <span style="float: right;">\$313.00</span>
II	Por tonelada extra. <span style="float: right;">\$123.00</span>
III.	Por los servicios de administración ambiental
A)	Poda de árboles (por poda). <span style="float: right;">\$100.00</span>
B)	Derribo de árboles (por árbol). <span style="float: right;">\$200.00</span>

**ARTÍCULO 34.** Por el servicio de limpia de lotes baldíos, jardines, prados, banquetas y similares, por metro cuadrado. \$4.00

**ACCESORIOS**

**ARTÍCULO 35.** Tratándose de las contribuciones por concepto de derecho a que se refiere el presente Título, que no hayan sido cubiertas en la fecha o dentro del plazo fijado por la Ley de Hacienda Municipal del Estado de Michoacán, se causarán honorarios y gastos de ejecución, multas e indemnización, de conformidad con lo establecido en el Código Fiscal Municipal y el Reglamento que para el efecto apruebe el Ayuntamiento, y para los Recargos se aplicarán las tasas de la manera siguiente:

- I. Por falta de pago oportuno, el 2.00 %mensual;
- II. Por prórroga o pago en parcialidades hasta 12 meses, el 1.25 %mensual; y,
- III. Por prórroga o pago en parcialidades de más de 12 meses y hasta 24 meses, el 1.50%mensual.

**TÍTULO QUINTO**  
DE LOS PRODUCTOS

**PRODUCTOS DE TIPO CORRIENTE**

**CAPÍTULO I**  
POR ARRENDAMIENTO DE BIENES MUEBLES E INMUEBLES  
PROPIEDAD DEL MUNICIPIO

**ARTÍCULO 36.** Los ingresos que se perciban por concepto de arrendamiento de bienes muebles e inmuebles municipales, propios o del dominio público, se regularán por lo que estipule el contrato respectivo y serán fijados en cada caso por el H. Ayuntamiento, con base a la superficie ocupada, al lugar de su ubicación y a su estado de conservación, tratándose de inmuebles; y a su estado de conservación, tratándose de muebles.

**ARTÍCULO 37.** El arrendamiento de corrales y zahúrdas en los rastros, se causarán por cada cabeza de ganado y se pagará de acuerdo con la siguiente:

	<b>TARIFA</b>
I. Ganado vacuno, diariamente.	\$9.54
II. Ganado porcino, ovino y caprino, diariamente.	\$5.30

**ARTÍCULO 38.** Quedan comprendidos en este Capítulo, los ingresos que se obtengan por:

- I. Rendimientos de capital.
- II. Explotación de cualquier naturaleza de los bienes y recursos propiedad del Municipio.

#### **OTROS PRODUCTOS QUE GENERAN INGRESOS CORRIENTES**

- |  |        |
|--|--------|
| III. Venta de formas valoradas, por cada una se cobrará. | \$5.30 |
| IV. Productos diversos.                                  |        |

#### **PRODUCTOS DE CAPITAL**

#### **CAPÍTULO II**

#### POR ENAJENACIÓN DE BIENES MUEBLES E INMUEBLES PROPIEDAD DEL MUNICIPIO

**ARTÍCULO 39.** Los productos de la venta de bienes muebles e inmuebles del Municipio, se percibirán conforme a lo establecido en el Título Quinto, Capítulo I de la Ley de Hacienda Municipal del Estado de Michoacán.

#### **TÍTULO SEXTO**

#### DE LOS APROVECHAMIENTOS

#### **APROVECHAMIENTOS DE TIPO CORRIENTE**

#### **CAPÍTULO ÚNICO**

**ARTÍCULO 40.** Los ingresos que perciba el Municipio y que no queden comprendidos dentro de la clasificación de Impuestos, Derechos, Contribuciones de Mejoras, Productos y Participaciones, se considerarán como Aprovechamientos.

Serán también aprovechamientos, los ingresos por concepto de:

- I. Honorarios y gastos de ejecución;
- II. Recargos:
  - A) Por falta de pago oportuno, el 2.0 % mensual;
  - B) Por prórroga o pago en parcialidades hasta 12 meses, el 1.25 % mensual; y,
  - C) Por prórroga o pago en parcialidades de más de 12 meses y hasta 24 meses, el 1.50% mensual.
- III. Multas;

- IV. Reintegros por responsabilidades;
  - V. Donativos a favor del Municipio;
  - VI. Indemnizaciones por daños a bienes municipales;
  - VII. Recuperación de los costos por la realización de los procedimientos de adjudicación de contratos para la adquisición de bienes o servicios o ejecución de obras públicas, ya sea por licitación pública, por invitación restringida o por adjudicación directa, de conformidad con las leyes y demás disposiciones aplicables en cada materia, como sigue:
    - A) Conforme al monto que determine la dependencia o entidad competente del Municipio que corresponda, que resulte suficiente para recuperar el costo de la elaboración de las bases de licitación y de la publicación de la convocatoria respectiva o envío de las cartas de invitación, para la adquisición de bienes o servicios; y,
    - B) Conforme al monto que determine la dependencia o entidad del Municipio de que se trate, que resulte suficiente para recuperar el costo de la elaboración de las bases de licitación y de la publicación de la convocatoria respectiva o envío de las cartas de invitación, para la ejecución de obra pública.
- Independientemente de la dependencia o entidad del Municipio de que se trate, que realice la adjudicación de contratos a que se refieren los incisos anteriores, el importe que se cobre a los proveedores de bienes y servicios y contratistas de obra, deberá enterarse en la caja de la Tesorería Municipal o del organismo descentralizado municipal respectivo; y,
- VIII. Otros Aprovechamientos.

## **TÍTULO SÉPTIMO**

### **DE LAS PARTICIPACIONES Y APORTACIONES EN INGRESOS FEDERALES Y ESTATALES**

#### **CAPÍTULO I**

##### **DE LAS PARTICIPACIONES EN INGRESOS FEDERALES Y ESTATALES**

**ARTÍCULO 41.** Las participaciones en ingresos federales y estatales que perciba el Municipio, serán las que se establezcan de conformidad con lo dispuesto por el Decreto Presupuesto de Egresos de la Federación y del Estado, para el ejercicio fiscal correspondiente, así como a la distribución que al efecto señalan la Ley de Coordinación Fiscal y la Ley de Coordinación Fiscal del Estado de Michoacán de Ocampo.

#### **CAPÍTULO II**

##### **DE LAS APORTACIONES Y TRANSFERENCIAS FEDERALES Y ESTATALES POR CONVENIO**

**ARTÍCULO 42.** Los ingresos del Municipio de Nuevo Urecho, Michoacán, provenientes de los Fondos de Aportaciones Federales y otras transferencias, se percibirán por conducto del Gobierno del Estado, conforme a lo dispuesto por la Ley de Coordinación Fiscal, la Ley de Coordinación Fiscal del Estado de Michoacán de Ocampo, en su caso el Presupuesto de Egresos de la Federación, lo que se establezca en Convenios y demás disposiciones aplicables, por los siguientes conceptos:

- I. Fondo de Aportaciones para la Infraestructura Social Municipal;
- II. Fondo de Aportaciones para el Fortalecimiento de los Municipios y de las Demarcaciones Territoriales del Distrito Federal;

- III. Transferencias Federales por Convenio; y,
- IV. Transferencias Estatales por Convenio.

**TÍTULO OCTAVO**  
**DE LOS INGRESOS DERIVADOS DE FINANCIAMIENTOS**

**ENDEUDAMIENTO INTERNO**

**CAPÍTULO ÚNICO**

**ARTÍCULO 43.** Son ingresos derivados de financiamientos del Municipio de Nuevo Urecho, Michoacán, los establecidos en el artículo 206 de la Ley de Hacienda Municipal del Estado de Michoacán, derivados de los empréstitos que se contraten por el Municipio y sus organismos, con entidades y personas de nacionalidad mexicana, así como con la Federación y en su caso, con el Gobierno del Estado, en los términos de lo dispuesto por la Ley de Deuda Pública para el Estado de Michoacán de Ocampo y sus Municipios.

**TRANSITORIOS**

**ARTÍCULO PRIMERO.-** La presente Ley, entrará en vigor el día 1º primero de enero de 2020, previa su publicación en el Periódico Oficial del Gobierno Constitucional del Estado de Michoacán de Ocampo.

**ARTÍCULO SEGUNDO.** Cuando algún gravamen no se encuentre previsto en la presente Ley, y así lo establezca algún Acuerdo, Ley o Reglamento Municipal, éste podrá determinarse conforme a lo señalado por estos últimos ordenamientos.

Asimismo, cuando en un Acuerdo, Ley o Reglamento se establezca alguno de los ingresos previstos en esta Ley, y además señalen otros ingresos no considerados en esta última; se podrán aplicar en la fracción que corresponda, con las cuotas relativas a los servicios con los que guarden mayor semejanza.

**ARTÍCULO TERCERO.** Todos los ingresos municipales que se perciban por los conceptos a que se refiere esta Ley, cualquiera que sea su origen o naturaleza, deberán registrarse por la Tesorería Municipal y formar parte de la Cuenta Pública, reportando aun aquellos que, en razón de no generarse ordinariamente o de no existir los antecedentes necesarios para estimar las cantidades a recaudar, aparezcan cuantificados en cero.

**ARTÍCULO CUARTO.** Dese cuenta del presente Decreto al Titular del Poder Ejecutivo del Estado para su publicación.

**ARTÍCULO QUINTO.** Notifíquese el presente Decreto al Ayuntamiento de Nuevo Urecho, Michoacán.

**PALACIO DEL PODER LEGISLATIVO.** Morelia, Michoacán de Ocampo; a los 5 cinco días del mes de noviembre de 2019 dos mil diecinueve.

**Comisión de Programación, Presupuesto y Cuenta Pública:** Dip. Norberto Antonio Martínez Soto, *Presidente*; Dip. Yarabí Ávila González, *Integrante*; Dip. Hugo Anaya Ávila, *Integrante*; Dip. Baltazar Gaona García, *Integrante*; Dip. Cristina Portillo Ayala, *Integrante*.

**Comisión de Hacienda y Deuda Pública:** Dip. Arturo Hernández Vázquez, *Presidente*; Dip. Ernesto Núñez Aguilar, *Integrante*; Dip. Octavio Ocampo Córdova, *Integrante*; Dip. Adriana Hernández Íñiguez, *Integrante*; Dip. Wilma Zavala Ramírez, *Integrante*.



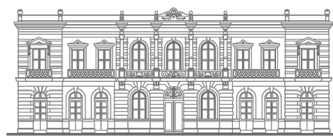

L X X I V  
L E G I S L A T U R A

CONGRESO DEL ESTADO  
DE MICHOACÁN DE OCAMPO



L X X I V  
LEGISLATURA

CONGRESO DEL ESTADO  
DE MICHOACÁN DE OCAMPO



— 2019 —

**CENTENARIO LUCTUOSO DEL  
GRAL. EMILIANO ZAPATA SALAZAR**



[www.congresomich.gob.mx](http://www.congresomich.gob.mx)