LXXIV
LEGISLATURA

CONGRESO DEL ESTADO
DE MICHOACÁN DE OCAMPO

COORDINACIÓN DE COMUNICACIÓN SOCIAL

SÍNTESIS INFORMATIVA

MORELIA, MICH. MARTES 22 DE ENERO DEL 2019

Scanned by CamScanner

ECONOMÍA

Registra Canacintra merma por 600mdp debido a desabasto

Debido a la falta de gasolina, Abelardo Pérez aseguró que **algunas compañías deberán enfrentar penalizaciones por incumplir con los clientes**

ANGELINA ARREDONDO ELIZALDE
seccionia@provincia.com.mx

Pérdidas económicas por 600 millones de pesos, ante el desabasto de gasolina, se han registrado en el sector de la Cámara Nacional de la Industria de la Transformación (Canacintra), informó el presidente de la agrupación, Abelardo Pérez Estrada.

Después de cuatro semanas de que se presentara la falta de combustible, los empresarios enfrentaron varias etapas, inicialmente tenían problemas para que les surtieran la materia prima y dar cumplimiento con la producción.

Posteriormente en algunas empresas se lograba la línea de producción, pero no había forma de hacer la distribución.

El dirigente empresarial detalló que debido a la falta de entrega y de cumplimiento con los clientes ahora deberán afrontar penalizaciones.

Indicó que la iniciativa privada está a favor del combate al robo de combustible, sin embargo, no es esta la forma: "No deben estar afectando a los sectores productivos y la ciudadanía, no está funcionando, creemos que los daños en la economía serán irreversibles".

Pérez Estrada consideró que debe haber un programa de rescate para las empresas que están siendo impactadas negativamente por el desabasto de gasolina, que haya apoyos para generar la compra de materia prima y que puedan seguir produciendo, vendiendo y que puedan aguantar las pérdidas que están teniendo.

Recordó que el sector ha presentado situaciones que hacen perder competitividad a las empresas, como el alza en las tarifas de energía eléctrica de hasta 400 por ciento y ahora el devasto de gasolina, lo que hace que estén generando pérdidas y que algunas incluso piensen en cerrar.

FOTO: ARCHIVO, RODOLFO AVILA

● **El presidente** de la cámara reiteró que están a favor del combate al 'huachicoleo', sin embargo, consideran que la estrategia que se implementa no funciona.

Piden rescate

El presidente de la Canacintra en Michoacán consideró que **debe haber un programa de apoyo a las empresas que están siendo impactadas** de manera negativa por el desabasto de gasolina

FOTO ARCHIVO, JOSÉ GUERRA

● **Brenda Fraga** refirió que quienes soliciten los estímulos que ofrece el gobierno estatal, perderán la posibilidad de ampararse y deberán cubrirlo en un futuro.

PT: Falsa, cancelación de nuevos impuestos

STAFF
seccionia@provincia.com.mx

Es falso que el gobierno del estado haya cancelado algunos de los nuevos impuestos que se aplicarán a partir de este año, afirmó la coordinadora del grupo parlamentario del Partido del Trabajo (PT) en el Congreso de Michoacán, Brenda Fraga Gutiérrez.

La asambleísta dijo que lo que hará el Ejecutivo es implementar incentivos fiscales a los contribuyentes que lo soliciten, lo cual es una forma tramposa de evitar que los michoacanos se amparen de estas cargas fiscales.

La legisladora afirmó que "estos créditos fiscales serán momentáneos y los contribuyentes estarán obligados en un futuro a pagar esta carga impositiva, perdiendo además la oportunidad de ampararse de dichos impuestos que son totalmente ilegales. Es una forma mañosa de obligar en un futuro a los michoacanos a pagar más impuestos sin que tengan la oportunidad de defenderse".

Fraga Gutiérrez puntualizó que el Ejecutivo estatal pretende que los contribuyentes caigan en la trampa de la supuesta desaparición de los impuestos para que soliciten el estímulo fiscal, pero en un futuro y al estar legitimando esa carga se cobrará en el momento en el que el gobernador así lo requiera.

> La legisladora afirmó que estos créditos fiscales serán momentáneos y los contribuyentes estarán obligados en un futuro a pagar esta carga impositiva, perdiendo la oportunidad de ampararse de dichos impuestos

"La medida anunciada por el gobernador tiene una consecuencia negativa para los ciudadanos que la utilicen y es que los ciudadanos que decidan presentar al gobierno la documentación para que se les aplique el estímulo fiscal, estarán legitimando la medida impositiva y perderán toda posibilidad de interponer un juicio de amparo que los proteja contra los impuestos injustos".

Ante esta situación, el Partido del Trabajo en Michoacán ya prepara medidas de apoyo a quienes deseen ampararse ante los nuevos impuestos, y llamó a no caer en la trampa de los estímulos fiscales ofrecidos por el gobierno del estado.

Scanned by CamScanner

CONGRESO DEL ESTADO

Legisladores morenistas analizan propuestas del Ejecutivo

› Los temas a revisar son apremiantes para el óptimo desarrollo de la política interna del país: Hirepan Maya

Erandi Torres Martínez | MORELIA

Ante los temas coyunturales que debe analizar la Cámara de Diputados federal, el representante ante la Cámara Baja por el Movimiento de Regeneración Nacional (Morena) Hirepan Maya Martínez señaló que son varios los temas analizar, y que son apremiantes para el óptimo desarrollo de la política interna del país.

En primer lugar, opinó que la creación de la Guardia Nacional será una tarea fundamental para la mejora en la estrategia de seguridad que manejan en coordinación los estados, municipios y federal, por lo que las primeras tareas atender cuando regresen del receso legislativo, el próximo 5 febrero será homologar por lo menos 16 legislaciones estatales en esta materia.

«Es un tema que no acaban de atender los gobernadores, explicárseles bien es necesario, hay cuerpos policíacos corrompidos y corroídos, se requiere de nueva estrategia, de ahí la importancia de crear la Guardia Nacional», puntualizó Hirepan Maya, quien resaltó que la legislación recientemente aprobada contempla puntos generales y particulares, a excepción de un punto que fue analizado por el Ejecutivo nacional.

Recordó que el grupo parlamentario, al cual representa, pondrá énfasis en el respeto a derechos humanos, «confiamos en el mandato del presidente y cómo se va a tomar el mando de la Guardia Nacional, no somos gobiernos ni vinimos de antecedentes represivos, nunca se ordenará reprimir al pueblo, pero si se requiere certeza jurídica y transparencia», observó.

Señaló que otro punto en el que se enfocarán es el seguimiento a la estrategia contra el robo de combustible, especialmente, tras el incidente ocurrido en Tlahuelilpan, en el estado de Hidalgo, por la explosión de un ducto de combustible que cobró la vida de casi 90 personas. En este sentido, también será hasta que retomen sus actividades cuando puedan ofrecer una postura como bancada, aunque en primera instancia lamentó el suceso.

«Los diputados de Morena de Hidalgo van a presentar una iniciativa para conformar una comisión, se lamenta la situación, no encontramos explicaciones, se tiene que deslindar responsabilidades y tomar medidas», indicó Maya Martínez, al tiempo que recordó que pese a que Petróleos Mexicanos reconoció una posible negligencia por no cerrar el ducto a tiempo, será necesario esperar y no especular sobre el tema.

Falso que el Ejecutivo Estatal haya cancelado nuevos impuestos: Brenda Fraga

Mesa de Redacción | MORELIA

La coordinadora del grupo parlamentario del Partido del Trabajo en el Congreso de Michoacán, Brenda Fraga Gutiérrez, afirmó que es falso que el gobierno del estado haya cancelado algunos de los nuevos impuestos que se aplicarán a partir de este año.

Dijo que lo que hará el Ejecutivo es implementar incentivos fiscales a los contribuyentes que lo soliciten, lo cual es una forma de evitar que los michoacanos se amparen de estas cargas fiscales.

La legisladora afirmó que "estos créditos fiscales serán momentáneos y los contribuyentes estarán obligados en un futuro a pagar esta carga impositiva, perdiendo además la oportunidad de ampararse de dichos impuestos. Es una forma mañosa de obligar en un futuro a las y los michoacanos a pagar más impuestos sin que tengan la oportunidad de defenderse".

Fraga Gutiérrez puntualizó que el Ejecutivo estatal pretende que los contribuyentes caigan en la trampa de la supuesta desaparición de los impuestos para que soliciten el estímulo fiscal, pero en un futuro y al estar legitimando esa carga se cobrará en el momento en el que el gobernador así lo requiera.

"La medida anunciada por el gobernador tiene una consecuencia negativa para los ciudadanos que la utilicen y es que los ciudadanos que decidan presentar al gobierno la documentación para que se les aplique el estímulo fiscal, estarán legitimando la medida impositiva y perderán toda posibilidad de interponer un juicio de amparo que los proteja contra los impuestos injustos", confirmó la legisladora por el municipio de Uruapan.

LA CONSPIRACIÓN

SAMUEL PONCE MORALES

Los gandallas de Morena

En Michoacán militantes de Morena intentaron dar un albazo y establecer al interior del propio partido político una coordinación del Instituto de Formación Política; sin embargo, fueron atajados prácticamente de un manotazo por el diputado federal morenista Hirepan Maya. Y, a través de un documento, el congresista michoacano dio a conocer el porqué de su postura:

El pasado 12 de enero se presentaron en Morelia el coordinador nacional del grupo promotor del Instituto de Formación Política, Rafael Barajas El Fisgón, junto con el especialista en asuntos energéticos Sergio Saldaña, y Eder Guevara, colaborador del grupo promotor del IFP; ahí se tomaron acuerdos mínimos, a saber:

ESPECIAL

Hirepan Maya.

1. Se instalaron comisiones temáticas con académicos locales para establecer una agenda mínima de charlas multidisciplinarias que pretende abarcar todas las regiones del estado.

2. Por ser uno de los vínculos de la bancada de Morena con el IFP y por la confianza que hay en torno a su trayectoria y participación, le pedimos al diputado Hirepan Maya para que junto con la diputada Celeste Ascencio sean el canal de comunicación de dichas comisiones temáticas y el comité nacional del Instituto de Formación Política.

En la charla Rafael Barajas aclaró que no hay nombramientos de coordinadores estatales o su similar, que no es el momento de discutir ese tema y por lo tanto desconocemos a quien hoy en conferencia de prensa pretende ostentarse como tal; el IFP no es una franquicia que un grupo de interés pueda tomar por asalto, no lo permitiremos y de ser necesario vamos a recurrir a la instancia responsable de salvaguardar el buen proceder de la militancia.

Nuestro mayor reto como IFP es formar a la militancia de nuestro partido entendiendo la urgente necesidad de crear, en lo cotidiano, nuevas formas de hacer política donde el agandalle, el madruguete y las imposiciones no tengan cabida.

Guardia Nacional

(primera de dos partes)

Una de las decisiones del actual gobierno federal más relevantes, y a la vez más controvertidas, es sin duda, la de involucrar al ejército en la política contra la criminalidad.

Desde el inicio de su gobierno, Felipe Calderón Hinojosa, hace ya más de doce años, ordenó, en cuanto jefe de las fuerzas armadas del país, que el ejército y la marina coadyuvaran en las labores de seguridad pública.

Lo anterior, justificó, ante la alarmante delincuencia organizada que a través del tiempo traspasó la frontera del trasiego de droga a otras distintas formas de delinquir, que asolaban y todavía asolan a la población mexicana.

La ineficacia y corrupción de las policías civiles lo llevó a considerar que la incursión de las fuerzas armadas, cuyas características destacables son el orden y la disciplina, permitiría combatir el monstruo en el que se convirtieron los grandes cárteles.

Aquello fue aceptado, si bien con reservas, pero al fin con mayor confianza por la sociedad, cansada de las afectaciones que no eran combatidas por la autoridad; sin embargo, al paso de los años que han transcurrido con el ejército en las calles, durante ese gobierno y el de Enrique Peña Nieto, otro problema surgió de esa política gubernamental.

Y es que siendo las fuerzas armadas entidades entrenadas para la guerra, sus acciones letales no solo afectaron a la delincuencia, sino que se extendieron a civiles, casos como el de Tlataya, dan cuenta de ello; actuando además sin capacitación jurídica y por ende, muchas veces al margen de la ley; obviando decir además, sin competencia.

Tanto en el sexenio calderonista como en el de Peña Nieto se afirmó que la actuación en operaciones de seguridad pública por parte del ejército y la marina sería transitoria, comprometiéndose a formar instituciones civiles, fiables y capaces, lo que no ocurrió.

Hoy, a la vuelta de los años, con un nuevo gobierno federal, nos encontramos donde empezamos, con una delincuencia muy bien organizada, sin instituciones de seguridad pública adecuadas y con las fuerzas armadas ejerciendo atribuciones que no les corresponden, incluso, aun ahora, que constitucionalmente les están vedadas.

Andrés Manuel López Obrador aun antes de ser candidato cuestionó tal estado de las cosas, incluso en su campaña afirmó que llegando a la Presidencia de la República sacaría al ejército de las calles; sin embargo, la dura realidad se ha impuesto, no hay institución capaz que confronte a los delincuentes.

Nada es lo que parece

Casi a manotazos, pero el diputado federal Hirepan Maya impidió un madruguete para la integración de una coordinación del Instituto de Formación Política del propio instituto político en el estado; "no somos el PRD", les dijo a los instigadores…

Conjuro

Si es que las considera, cuáles cree usted que son las coincidencias entre los casos Tlahuelilpan y Ayotzinapa…

Scanned by CamScanner

ANTONIO SOTO

Diputados locales tomarán la mejor decisión en tema del fiscal, confia PRD

› Señala el dirigente estatal que no existe el riesgo de un nombramiento a modo para el gobierno de Silvano Aureoles, es decir, un fiscal "carnal"

Ernesto Hernández | MORELIA

CAMBIO | HÉCTOR TONATIUH

Rueda de prensa de Antonio Soto Sánchez, dirigente estatal del PRD.

Los diputados locales tomarán la mejor decisión en cuanto al fiscal general de Michoacán, confió el dirigente estatal del Partido de la Revolución Democrática (PRD), Antonio Soto Sánchez.

De acuerdo a su decir, no existe el riesgo de un nombramiento a modo para el gobierno de Silvano Aureoles Conejo, es decir, un fiscal "carnal".

Así lo declaró este lunes ante reporteras y reporteros en su tradicional rueda de prensa de inicio de semana.

Los temas tratados fueron varios, entre los que se encontró la importante designación que tendrá que hacerse luego de que 35 personas hicieron los trámites para mostrar su interés en ocupar dicho sitio.

Ya había dicho Aureoles Conejo que no tiene preocupación en un fiscal con determinadas credenciales más allá de las marcadas por la ley.

Y es que por lo menos dos de los aspirantes tienen cercanía visible con el mandatario del estado: su ex secretario de Gobierno, Adrián López Solís y el actual procurador general de Justicia del estado, José Martín Godoy Castro.

Tampoco para Soto Sánchez existe tal riesgo, y ante la pregunta de si consideraba ético que los referidos personajes se hubieran postulado contestó que no hicieron nada que las leyes respectivas impidan.

"Hay 35 aspirantes que se inscribieron, llevaron sus documentos; hay de Morena, PRI...de los que menos hay son los del PRD".

Abundó recordando que habrá todo un proceso de selección en donde cada uno expondrá sus planteamientos para la procuración de la justicia en la entidad durante los próximos nueve años.

"Lo que les puedo decir es una cosa y se las digo con toda responsabilidad y todo conocimiento: los diputados locales de Michoacán están actuando y habrán de actuar con responsabilidad y en ello recae la decisión de quién será el fiscal".

A pregunta expresa, comentó que continuará al frente de la dirigencia en tanto no concluya la etapa de transición para renovarla.

Ello podría darse en días, semanas o meses, apuntó, "pero no veo que sea mucho tiempo, porque se tiene que nombrar una nueva dirigencia".

Agregó que llegado el momento asumirá públicamente una posición pero a la fecha se halla de tiempo completo en labores que le competen.

Y es que hay que traer a la memoria que Soto Sánchez es suplente del congresista López Solís, quien recientemente solicitó licencia para contender por la Fiscalía.

Por lo tanto y de acuerdo a los estatutos del partido del sol azteca, no podría ocupar ambos puestos siendo la representación nacional a quien le toca resolver esta circunstancia.

Finalmente, el líder perredista lanzó un llamado a los maestros y maestras de la entidad para volver a las aulas a seguir cumpliendo su importante labor.

Ello, en el contexto del paro de labores que llevan a cabo tanto el magisterio disidente como la delegación D-III-6 del Sindicato Nacional de Trabajadores de la Educación (SNTE), en demanda de que sean cubiertos los millonarios adeudos del gobierno de la entidad hacia los asalariados.

Soto Sánchez subrayó que los días perdidos para los educandos son irreversibles por lo que se hace urgente la continuidad del ciclo escolar.

Solicitó de esa forma que se espere a que se resuelvan las mesas de diálogo entre los gobiernos estatal y federal ya que el primero ha solicitado la federalización de la nómina, lo cual hasta el momento no ha sido respondido de manera oficial.

"Se está en la mesa con el gobierno federal para ver en base a las capacidades presupuestales del estado, cuánto va a aportar Michoacán para el pago de los servicios educativos y cuánto le va a tocar al gobierno federal. Pero no puede ser bajo el mismo esquema de las minutas y los convenios desde 1992".

EL QUIJOTE EN DIRECTO *por Sancho*

Scanned by CamScanner

Ajustan plan de trabajo de la Coordinación de Atención Ciudadana y Gestoría del Congreso del Estado

MORELIA, MICH.

Con el objetivo de ajustar y coordinar modificaciones y ajustes en el plan de trabajo del Comité de Atención Ciudadana, los integrantes Zenaida Salvador Brígido, Lucila Martínez Manríquez y el coordinador de Atención Ciudadana y Gestoría, José Jiménez García se reunieron con el personal que integra este órgano interno del Congreso del Estado de Michoacán.

En la reunión, se dio a conocer el respectivo organigrama, los objetivos de la coordinación, el plan de acción del área jurídica, el plan de acción de la gestión ante dependencias, el objetivo y plan de acción del área de asistencia social, el programa de trabajo así como el marco teórico del mismo.

MORELIA, MICH.- En la reunión, se dio a conocer el respectivo organigrama, los objetivos de la coordinación, el plan de acción del área jurídica, el plan de acción de la gestión ante dependencias, el objetivo y plan de acción del área de asistencia social, el programa de trabajo así como el marco teórico.

La coordinación del Comité de Atención Ciudadana y Gestoría, es el conducto único por el cual los legisladores canalizan los recursos destinados para la gestión; la coordinación tiene a su cargo 3 ejes fundamentales, área jurídica, en la cual se brinda atención y orientación jurídica al ciudadano que lo requiera. Área de gestión ante dependencias, que se encarga de ser vinculante con dependencias, municipales, estatales y federales así como en instituciones privadas, acompañando en trámites a los ciudadanos, y finalmente el área de asistencia social, mencionó la diputada Zenaida Salvador.

De esta forma los integrantes de las distintas áreas a cargo de la coordinación, mencionaron estar en la disposición de eficientar la atención al ciudadano que lo solicite por lo que se evalúa la posibilidad de realizar jornadas itinerantes en diferentes puntos del estado.

Mejorar calidad y eficiencia de los servicios de salud tarea constante: Octavio Ocampo

Asiste al décimo Aniversario del Hospital Comunitario de Carácuaro- Nocupétaro

MORELIA, MICH.

Desde el Grupo Parlamentario del PRD en la LXXIV Legislatura Local se impulsarán propuestas encaminadas a mejorar la calidad y eficiencia en los servicios de salud que se brindan a la población, afirmó el diputado local Octavio Ocampo Córdova en el marco de la conmemoración del décimo Aniversario del Hospital Comunitario de Carácuaro- Nocupétaro.

En la ceremonia, el diputado integrante de la Comisión de Educación en la LXXIV Legislatura Local hizo un reconocimiento a los presidentes municipales de Carácuaro y Nocupétaro por el esfuerzo y compromiso que han mostrado para colaborar con las autoridades estatales, así como personal médico para mejorar la atención que se brinda en pro de los ciudadanos.

Asimismo mencionó el respaldo del Grupo Parlamentario de PRD para fortalecer a dicho sector desde la Ley desde el Congreso del Estado, por lo que impulsarán diversas propuestas legislativas, además de acompañar en las gestiones a las autoridades locales, estatales y personal del sector salud.

"Como servidores públicos tenemos la responsabilidad y compromiso de garantizar que los derechos humanos fundamentales se cumplan como lo marca la Constitución y uno de ellos, que es vital es el derecho a la salud", añadió Ocampo Córdova.

Resaltó que en esta región se continúan teniendo carencias, no obstante, reconoció los esfuerzos que se han realizado en los últimos años para mejorar los servicios de salud en Michoacán.

Tras reconocer la labor de todo personal que labora en este nosocomio, gracias a quienes se ha logrado brindar una atención oportuna a los ciudadanos, manifestó "ustedes hacen un gran esfuerzo por siempre apoyar a quien lo requiere, por mantener en excelentes condiciones las instalaciones, por dar vida y atención de calidad en el servicio que ofrecen no solo a los ciudadanos de ambos municipios sino de otros que acuden para su atención médica, los invito a que continúen así y me comprometo a apoyarlos en todo lo que este a mi alcance para que ustedes también tengan las herramientas necesarias para hacer su gran labor".

En ese contexto, también destacó el esfuerzo del Gobernador Silvano Aureoles y la titular de Salud, Diana Carpio por impulsar acciones concretas para mejorar los servicios de salud en los 113 municipios de Michoacán, pese a las dificultades presupuestarias, este sector es prioritario.

Scanned by CamScanner

Empleados de Junta de Caminos se sienten en la incertidumbre

Trabajadores de la Junta de Caminos dijeron desconocer cuál será su situación laboral tras la desaparición de dicha dependencia, lo que los motivó a manifestarse.

Según versión del secretario general del Sindicato de Empleados de la Junta de Caminos del Estado de Michoacán, Rodrigo Correa Vences, hasta el actual titular de la Junta de Caminos no cuenta con información precisa, por lo que se sienten vulnerables de perder su fuente de empleo y que no se les reconozca sus bases.

"Hasta la fecha ninguna notificación.... no sabemos cuál será el rumbo definitiva de la Junta, traemos todavía obras en proceso, se está trabajando hasta el día de hoy nos manifestamos principalmente por la falta de nuestro pago que no se cubrió", expresó el representante sindical.

Detalló que continúan laborando en obras ubicadas en diversos puntos del estado " son como seis obras por terminarse en Lagunillas, Agulilla, Puruándiro, Apatzingán y en Peribán estamos trabajando, en esta última desde el desbordamiento del río estamos colaborando con otras instituciones, por eso vemos que la Junta de Caminos no debe desaparecer".

No descartaron radicalizar acciones como toma de dependencias para solicitar audiencia con autoridades de gobierno del estado, ya que señaló se programan reuniones y no se concretan.

MORELIA, MICH.- Trabajadores de la Junta de Caminos dijeron desconocer cuál será su situación laboral tras la desaparición de dicha dependencia, lo que los motivó a manifestarse.

Falso que el Ejecutivo Estatal haya cancelado nuevos impuestos: Brenda Fraga

dichos impuestos que son totalmente ilegales. Es una forma mañosa de obligar en un futuro a las y los michoacanos a pagar más impuestos sin que tengan la oportunidad de defenderse".

Fraga Gutiérrez puntualizó que el ejecutivo estatal pretende que los contribuyentes caigan en la trampa de la supuesta desaparición de los impuestos para que soliciten el estímulo fiscal, pero en un futuro y al estar legitimando esa carga se cobrará en el momento en el que el gobernador así lo requiera.

"La medida anunciada por el gobernador tiene una consecuencia negativa para los ciudadanos que la utilicen y es que los ciudadanos que decidan presentar al gobierno la documentación para que se les aplique el estímulo fiscal, estarán legitimando la medida impositiva y perderán toda posibilidad de interponer un juicio de

Scanned by CamScanner

Ajustan plan de trabajo de la Coordinación de Atención Ciudadana y Gestoría del Congreso del Estado

Morelia; Michoacán, 21 de enero de 2019.- Con el objetivo de ajustar y coordinar modificaciones y ajustes en el plan de trabajo del Comité de Atención Ciudadana, los integrantes Zenaida Salvador Brígido, Lucila Martínez Manríquez y el coordinador de Atención Ciudadana y Gestoría, José Jiménez García se reunieron con el personal que integra este órgano interno del Congreso del Estado de Michoacán.

En la reunión, se dio a conocer el respectivo organigrama, los objetivos de la coordinación, el plan de acción del área jurídica, el plan de acción de la gestión ante dependencias, el objetivo y plan de acción del área de asistencia social, el programa de trabajo así como el marco teórico del mismo.

La coordinación del Comité de Atención Ciudadana y Gestoría, es el conducto único por el cual los legisladores canalizan los recursos destinados para la gestión; la coordinación tiene a su cargo 3 ejes fundamentales, área jurídica, en la cual se brinda atención y orientación jurídica al ciudadano que lo requiera. Área de gestión ante dependencias, que se encarga de ser vinculante con dependencias, municipales, estatales y federales así como en instituciones privadas, acompañando en trámites a los ciudadanos, y finalmente el área de asistencia social, mencionó la diputada Zenaida Salvador.

De esta forma los integrantes de las distintas áreas a cargo de la coordinación, mencionaron estar en la disposición de eficientar la atención al ciudadano que lo solicite por lo que se evalúa la posibilidad de realizar jornadas itinerantes en diferentes puntos del estado.

Comité atento y cercano a la gente es el objetivo de la coordinación: Zenaida Salvador Brígido.

Falso que el Ejecutivo Estatal haya cancelado nuevos impuestos: Brenda Fraga

Morelia; Michoacán, 21 de enero de 2019.- La Coordinadora del Grupo Parlamentario del Partido del Trabajo en el Congreso de Michoacán, Brenda Fraga Gutiérrez, afirmó que es falso que el Gobierno del Estado haya cancelado algunos de los nuevos impuestos que se aplicarán a partir de este año. Dijo que lo que hará el ejecutivo es implementar incentivos fiscales a los contribuyentes que lo soliciten, lo cual es una forma tramposa de evitar que las y los michoacanos se amparen de estas cargas fiscales.

La legisladora afirmó "estos créditos fiscales serán momentáneos y los contribuyentes estarán obligados en un futuro a pagar esta carga impositiva, perdiendo además la oportunidad de ampararse de dichos impuestos que son totalmente ilegales. Es una forma mañosa de obligar en un futuro a las y los michoacanos a pagar más impuestos sin que tengan la oportunidad de defenderse".

Fraga Gutiérrez puntualizó que el ejecutivo estatal pretende que los contribuyentes caigan en la trampa de la supuesta desaparición de los impuestos para que soliciten el estímulo fiscal, pero en un futuro y al estar legitimando esa carga se cobrará en el momento en el que el gobernador así lo requiera.

"La medida anunciada por el gobernador tiene una consecuencia negativa para los ciudadanos que la utilicen y es que los ciudadanos que decidan presentar al gobierno la documentación para que se les aplique el estímulo fiscal, estarán legitimando la medida impositiva y perderán toda posibilidad de interponer un juicio de amparo que los proteja contra los impuestos injustos", confirmó la legisladora por el municipio de Uruapan.

Ante esta situación, el Partido del Trabajo en Michoacán ya prepara medidas de apoyo a los ciudadanos que deseen ampararse ante los nuevos impuestos en Michoacán que además de ser injustos son inconstitucionales. Al mismo tiempo el PT y su Grupo Parlamentario llaman a las y los ciudadanos a no caer en la trampa de los estímulos fiscales ofrecidos por el Gobierno del Estado.

Mejorar calidad y eficiencia de los servicios de salud, tarea constante: Octavio Ocampo

Morelia; Michoacán, 21 de enero de 2019.- Desde el Grupo Parlamentario del PRD en la LXXIV Legislatura Local se impulsarán propuestas encaminadas a mejorar la calidad y eficiencia en los servicios de salud que se brindan a la población, afirmó el diputado local Octavio Ocampo Córdova en el marco de la conmemoración del décimo Aniversario del Hospital Comunitario de Carácuaro- Nocupétaro.

En la ceremonia, el diputado integrante de la Comisión de Educación en la LXXIV Legislatura Local hizo un reconocimiento a los presidentes municipales de Carácuaro y Nocupétaro por el esfuerzo y compromiso que han mostrado para colaborar con las autoridades estatales, así como personal médico para mejorar la atención que se brinda en pro de los ciudadanos.

Asimismo mencionó el respaldo del Grupo Parlamentario de PRD para fortalecer a dicho sector desde la Ley desde el Congreso del Estado, por lo que impulsarán diversas propuestas legislativas, además de acompañar en las gestiones a las autoridades locales, estatales y personal del sector salud.

"Como servidores públicos tenemos la responsabilidad y compromiso de garantizar que los derechos humanos fundamentales se cumplan como lo marca la Constitución y uno de ellos, que es vital es el derecho a la salud", añadió Ocampo Córdova.

Resaltó que en esta región se continúan teniendo carencias, no obstante, reconoció los esfuerzos que se han realizado en los últimos años para mejorar los servicios de salud en Michoacán.

Tras reconocer la labor de todo personal que labora en este nosocomio, gracias a quienes se ha logrado brindar una atención oportuna a los ciudadanos, manifestó "ustedes hacen un gran esfuerzo por siempre apoyar a quien lo requiere, por mantener en excelentes condiciones las instalaciones, por dar vida y atención de calidad en el servicio que ofrecen no solo a los ciudadanos de ambos municipios sino de otros que acuden para su atención médica, los invito a que continúen así y me comprometo a apoyarlos en todo lo que este a mi alcance para que ustedes también tengan las herramientas necesarias para hacer su gran labor".

En ese contexto, también destacó el esfuerzo del gobernador Silvano Aureoles y la titular de Salud, Diana Carpio por impulsar acciones concretas para mejorar los servicios de salud en los 113 municipios de Michoacán, pese a las dificultades presupuestarias, este sector es prioritario.

En su discurso, el diputado Octavio Ocampo agradeció la invitación a conmemorar este aniversario de este Hospital Comunitario, en donde estuvieron la presidenta municipal de Carácuaro, Ely Garduño y al alcalde de Nocupétaro, Félix González Gómez, así como al Director de la Unidad, Oscar Alejandro Zacarías Cárdenas y al Administrador de la misma, Perfecto Castillo Rivera.

Asimismo al evento asistieron también el Jefe de la Jurisdicción Sanitaria Pátzcuaro número 4, Dr. Moisés Rangel Piñón, el cuerpo de regidores de ambos municipios y personal médico y de enfermería del Hospital Comunitario.

Finalmente el diputado local por el Distrito de Huetamo ante los ciudadanos y autoridades manifestó su compromiso de continuar impulsando y gestionado para que en esta región se continúen fortaleciendo los servicios médicos, aunado a las solicitudes que en los distintos sectores se le han presentado durante esta gira de trabajo.

La oferta del gobierno estatal son incentivos fiscales temporales a fin de evitar lluvia de amparos, afirmó la legisladora.

Asiste el diputado Octavio Ocampo al décimo Aniversario del Hospital Comunitario de Carácuaro- Nocupétaro.

Scanned by CamScanner

CDN DIARIO
@CDN_noticias
Cadena Digital de Noticias
www.cdnoticias.com.mx

Mejorar calidad y eficiencia de los servicios de salud tarea constante: Octavio Ocampo

Asiste al décimo Aniversario del Hospital Comunitario de Carácuaro-Nocupétaro.

Desde el Grupo Parlamentario del PRD en la LXXIV Legislatura Local, se impulsarán propuestas encaminadas a mejorar la calidad y eficiencia en los servicios de salud que se brindan a la población; afirmó el diputado local Octavio Ocampo Córdova, en el marco de la conmemoración del décimo Aniversario del Hospital Comunitario de Carácuaro-Nocupétaro.

En la ceremonia, el diputado integrante de la Comisión de Educación en la LXXIV Legislatura Local, hizo un reconocimiento a los presidentes municipales de Carácuaro y Nocupétaro por el esfuerzo y compromiso que han mostrado para colaborar con las autoridades estatales, así como al personal médico para mejorar la atención que se brinda en pro de los ciudadanos.

Asimismo mencionó el respaldo del Grupo Parlamentario de PRD para fortalecer a dicho sector desde la Ley desde el Congreso del Estado, por lo que impulsarán diversas propuestas legislativas, además de acompañar en las gestiones a las autoridades locales, estatales y personal del sector salud.

"Como servidores públicos tenemos la responsabilidad y compromiso de garantizar que los derechos humanos fundamentales se cumplan como lo marca la Constitución, y uno de ellos que es vital, es el derecho a la salud"; añadió Ocampo Córdova.

Resaltó que en esta región se continúan teniendo carencias, no obstante, reconoció los esfuerzos que se han realizado en los últimos años para mejorar los servicios de salud en Michoacán.

Tras reconocer la labor de todo personal que labora en este nosocomio, gracias al que se ha logrado brindar una atención oportuna a los ciudadanos, manifestó: "Ustedes hacen un gran esfuerzo por siempre apoyar a quien lo requiere, por mantener en excelentes condiciones las instalaciones, por dar vida y atención de calidad en el servicio que ofrecen, no sólo a los ciudadanos de ambos municipios, sino de otros que acuden para su atención médica. Los invito a que continúen así y me comprometo a apoyarlos en todo lo que esté a mi alcance para que ustedes también tengan las herramientas necesarias para hacer su gran labor".

En ese contexto, también destacó el esfuerzo del Gobernador Silvano Aureoles y la titular de Salud, Diana Carpio, por impulsar acciones concretas para mejorar los servicios de salud en los 113 municipios de Michoacán, pese a las dificultades presupuestarias, pues este sector es prioritario.

En su discurso, el diputado Octavio Ocampo agradeció la invitación a conmemorar este aniversario de este Hospital Comunitario, donde estuvieron la presidenta municipal de Carácuaro, Ely Garduño y el alcalde de Nocupétaro, Félix González Gómez; así como el Director de la Unidad, Oscar Alejandro Zacarías Cárdenas y el Administrador de la misma, Perfecto Castillo Rivera.

Al evento asistieron también el Jefe de la Jurisdicción Sanitaria Pátzcuaro número 4, Dr. Moisés Rangel Piñón, el cuerpo de regidores de ambos municipios y personal médico y de enfermería del Hospital Comunitario.

Finalmente, el diputado local por el Distrito de Huetamo, ante los ciudadanos y autoridades manifestó su compromiso de continuar impulsando y gestionado para que en esta región se continúen fortaleciendo los servicios médicos, aunado a las solicitudes que en los distintos sectores se le han presentado durante esta gira de trabajo.

Con unidad podemos cargar todos
#SeamosSolidarios

1. Mantener la calma al comprar combustible y no realizar compras de pánico.
2. Respetar logística de venta en cada estación de servicio y acatar instrucciones de la autoridad.
3. Venta máxima por vehículos será de hasta $ 1, 000 pesos por vehículo.
4. La venta en garrafa está limitada a $100 pesos por persona.
5. Las filas tendrán un máximo de 100 vehículos por estación a espera de ser atendidos.
6. Se priorizará el abastecimiento de vehículos de Salud, Emergencias, Seguridad Pública y Servicios Públicos.
7. Se invita a disminuir el uso de automóvil, comparte tus traslados con tu familia, amigos y vecinos para llegar a un mismo destino.
8. La reventa de combustible es un delito, evita ser sancionado por las autoridades y denuncia a quien lo haga.
9. Con tu apoyo y solidaridad, todos podemos contar con combustible de manera ordenada y segura.

uruapan
uruapan.gob.mx

Scanned by CamScanner

Congreso trabaja para fortalecer la ASM: Miriam Tinoco

En la Comisión Inspectora de la Auditoría Superior de Michoacán en el Congreso del Estado, se trabaja para concretar la reingeniería del órgano fiscalizador, con la finalidad de que se cuente con un marco legal acorde a la legislación federal y a las necesidades de la entidad; afirmó la diputada Miriam Tinoco Soto.

La diputada integrante de la comisión, subrayó que una prioridad no sólo para este órgano legislativo, sino también para la LXXIV Legislatura del Congreso del Estado, es fortalecer a la Auditoría Superior de Michoacán, ya que con ello se contribuye también a que se consolide el Sistema Estatal Anticorrupción y se garantiza resultados efectivos en los procesos de fiscalización y rendición de cuentas.

Asimismo, refirió que existen coincidencias en cerrar filas para concretar acciones que contribuyan a garantizar la transparencia y la rendición de cuentas, para lo que se necesita la consolidación de este órgano fiscalizador.

De la misma forma, consideró que un tema pendiente es que la ASM cuente con autonomía plena, por lo que se continuará señalando sobre la necesidad de que este órgano tenga su propio presupuesto y que todos

los que laboran en dicho organismo cuenten con el perfil.

"En la Comisión Inspectora ya estamos trabajando en la construcción de un marco legal de vanguardia acorde a la legislación federal, como a las necesidades particulares del Estado, para fortalecer este órgano y también para concretar la reingeniería de la Auditoría".

Miriam Tinoco mencionó que se establecerán candados normativos y procedimentales para todos aquellos entes que están sujetos a fiscalización, por lo que se deben fortalecer las distintas áreas para atender los problemas existentes, como lo es la falta de actualización de los sistemas informáticos, así como la profesionalización en el organismo e insuficiencia en la plantilla de personal y la efectividad de un marco jurídico procedimental.

Finalmente reiteró que los diputados de la Comisión están trabajando para dar cumplimiento con las responsabilidades que les confiere la ley, a fin de contribuir a fortalecer los procesos de fiscalización y rendición de cuentas, aunado a que una de las tareas que tendrán en próximos días será dar continuidad a la convocatoria para elegir al Titular de la Auditoría Superior de Michoacán, la cual fue aprobada por el Pleno del Congreso Local el pasado 30 de noviembre y se publicará el primero de abril próximo.

Scanned by CamScanner

Mejorar calidad y eficiencia de los servicios de salud tarea constante: Octavio Ocampo

***Asiste al décimo Aniversario del Hospital Comunitario de Carácuaro- Nocupétaro**

Desde el Grupo Parlamentario del PRD en la LXXIV Legislatura Local se impulsarán propuestas encaminadas a mejorar la calidad y eficiencia en los servicios de salud que se brindan a la población, afirmó el diputado local Octavio Ocampo Córdova en el marco de la conmemoración del décimo Aniversario del Hospital Comunitario de Carácuaro- Nocupétaro.

En la ceremonia, el diputado integrante de la Comisión de Educación en la LXXIV Legislatura Local hizo un reconocimiento a los presidentes municipales de Carácuaro y Nocupétaro por el esfuerzo y compromiso que han mostrado para colaborar con las autoridades estatales, así como personal médico para mejorar la atención que se brinda en pro de los ciudadanos.

Asimismo mencionó el respaldo del Grupo Parlamentario de PRD para fortalecer a dicho sector desde la Ley desde el Congreso del Estado, por lo que impulsarán diversas propuestas legislativas, además de acompañar en las gestiones a las autoridades locales, estatales y personal del sector salud.

"Como servidores públicos tenemos la responsabilidad y compromiso de garantizar que los derechos humanos fundamentales se cumplan como lo marca la Constitución y uno de ellos, que es vital es el derecho a la salud", añadió Ocampo Córdova.

Resaltó que en esta región se continúan teniendo carencias, no obstante, reconoció los esfuerzos que se han realizado en los últimos años para mejorar los servicios de salud en Michoacán.

Tras reconocer la labor de todo personal que labora en este nosocomio, gracias a quienes se ha logrado brindar una atención oportuna a los ciudadanos, manifestó "ustedes hacen un gran esfuerzo por siempre apoyar a quien lo requiere, por mantener en excelentes condiciones las instalaciones, por dar vida y atención de calidad en el servicio que ofrecen no solo a los ciudadanos de ambos municipios sino de otros que acuden para su atención médica, los invito a que continúen así y me comprometo a apoyarlos en todo lo que este a mi alcance para que ustedes también tengan las herramientas necesarias para hacer su gran labor".

En ese contexto, también destacó el esfuerzo del Gobernador Silvano Aureoles y la titular de Salud, Diana Carpio por impulsar acciones concretas para mejorar los servicios de salud en los 113 municipios de Michoacán, pese a las dificultades presupuestarias, este sector es prioritario.

En su discurso, el diputado Octavio Ocampo agradeció la invitación a conmemorar este aniversario de este Hospital Comunitario, en donde estuvieron la presidenta municipal de Carácuaro, Ely Garduño y al alcalde de Nocupétaro, Félix González Gómez, así como al Director de la Unidad, Oscar Alejandro Zacarías Cárdenas y al Administrador de la misma, Perfecto Castillo Rivera.

Asimismo al evento asistieron también el Jefe de la Jurisdicción Sanitaria Pátzcuaro número 4, Dr. Moisés Rangel Piñón, el cuerpo de regidores de ambos municipios y personal médico y de enfermería del Hospital Comunitario.

Finalmente el diputado local por el Distrito de Huetamo ante los ciudadanos y autoridades manifestó su compromiso de continuar impulsando y gestionado para que en esta región se continúen fortaleciendo los servicios médicos, aunado a las solicitudes que en los distintos sectores se le han presentado durante esta gira de trabajo.

HOSPITAL HP PREMIER
COLPOSCOPÍA
DETECCIÓN DE VIRUS DEL PAPILOMA Y CÁNCER CERVICOUTERINO
DR. J. JESÚS GARCÍA TREJO
GINECOLOGÍA Y OBSTETRICIA
15 4 42 29, 15 4 42 30
SANTOS DEGOLLADO OTE 36 COL. LA MORITA CIUDAD HIDALGO, MICH.

Scanned by CamScanner

Congreso, trabaja para fortalecer la ASM: Miriam Tinoco

En la Comisión Inspectora de la Auditoria Superior de Michoacán en el Congreso del Estado se trabaja para concretar la reingeniería del órgano fiscalizador, con la finalidad de que se cuente con un marco legal acorde a la legislación federal y a las necesidades de la entidad, afirmó la diputada Miriam Tinoco Soto.

La diputada integrante de la comisión, subrayó que una prioridad no sólo para este órgano legislativo, sino también para la LXXIV Legislatura del Congreso del Estado es el fortalecer a la Auditoría Superior de Michoacán, ya que con ello, se contribuye también a que se consolide el Sistema Estatal Anticorrupción y se garantiza resultados efectivos en los procesos de fiscalización y rendición de cuentas.

Asimismo refirió que existen coincidencias en cerrar filas para concretar acciones que contribuyan a garantizar la transparencia, y la rendición de cuentas, para lo que se necesita la consolidación de este órgano fiscalizador.

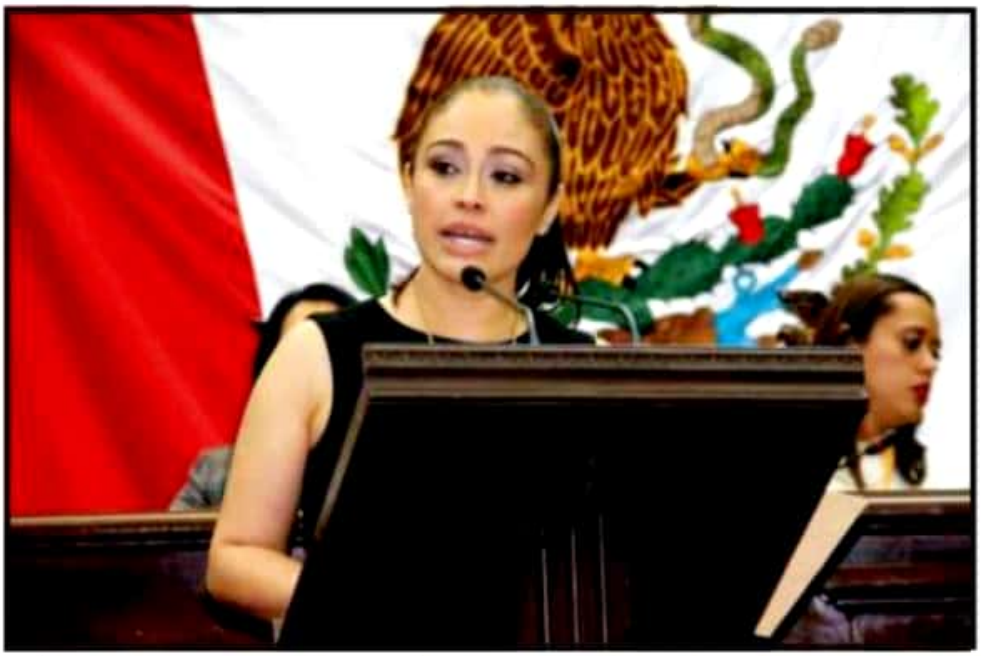

De la misma forma, consideró que un tema pendiente, es que la ASM cuente con autonomía plena, por lo que se continuará señalando sobre la necesidad de que este órgano tenga su propio presupuesto y que todos los que laboran en dicho organismo cuenten con el perfil.

"En la Comisión Inspectora ya estamos trabajando en la construcción de un marco legal de vanguardia y acorde a la legislación federal, como a las necesidades particulares del Estado, para fortalecer este órgano y también para concretar la reingeniería de la Auditoría".

Miriam Tinoco mencionó que se establecerán candados normativos y procedimentales para todos aquellos entes que están sujetos a fiscalización, por lo que se deben fortalecer las distintas áreas, para atender los problemas existentes como lo es la falta de actualización de los sistemas informáticos, así como la profesionalización en el organismo e insuficiencia en la plantilla de personal y la efectividad de un marco jurídico procedimental.

Finalmente reiteró que los diputados de la Comisión están trabajando para dar cumplimiento con las responsabilidades que les confiere la ley, a fin de contribuir a fortalecer los procesos de fiscalización, rendición de cuentas, aunado a que una de las tareas que tendrán en próximos días será dar continuidad a la convocatoria para elegir al Titular de la Auditoría Superior de Michoacán, la cual fue aprobada por el Pleno del Congreso Local el pasado 30 de noviembre y se publicará el primero de abril próximo.

Ajustan plan de trabajo de la Coordinación de Atención Ciudadana y Gestoría del Congreso del Estado

***Comité atento y cercano a la gente es el objetivo de la coordinación: Zenaida Salvador Brígido**

Morelia; Michoacán, 21 de enero de 2019.- Con el objetivo de ajustar y coordinar modificaciones y ajustes en el plan de trabajo del Comité de Atención Ciudadana, los integrantes Zenaida Salvador Brígido, Lucila Martínez Manríquez y el coordinador de Atención Ciudadana y Gestoría, José Jiménez García se reunieron con el personal que integra este órgano interno del Congreso del Estado de Michoacán.

En la reunión, se dio a conocer el respectivo organigrama, los objetivos de la coordinación, el plan de acción del área jurídica, el plan de acción de la gestión ante dependencias, el objetivo y plan de acción del área de asistencia social, el programa de trabajo así como el marco teórico del mismo.

La coordinación del Comité de Atención Ciudadana y Gestoría, es el conducto único por el cual los legisladores canalizan los recursos destinados para la gestión; la coordinación tiene a su cargo 3 ejes fundamentales, área jurídica, en la cual se brinda atención y orientación jurídica al ciudadano que lo requiera. Área de gestión ante dependencias, que se encarga de ser vinculante con dependencias, municipales, estatales y federales así como en instituciones privadas, acompañando en trámites a los ciudadanos, y finalmente el área de asistencia social, mencionó la diputada Zenaida Salvador.

De esta forma los integrantes de las distintas áreas a cargo de la coordinación, mencionaron estar en la disposición de eficientar la atención al ciudadano que lo solicite por lo que se evalúa la posibilidad de realizar jornadas itinerantes en diferentes puntos del estado.

Scanned by CamScanner

Falso que el Ejecutivo Estatal haya cancelado nuevos impuestos: Brenda Fraga

***La oferta del gobierno estatal son incentivos fiscales temporales a fin de evitar lluvia de amparos, afirmó la legisladora**

Morelia; Michoacán, 21 de enero de 2019.- La Coordinadora del Grupo Parlamentario del Partido del Trabajo en el Congreso de Michoacán, Brenda Fraga Gutiérrez, afirmó que es falso que el Gobierno del Estado haya cancelado algunos de los nuevos impuestos que se aplicarán a partir de este año. Dijo que lo que hará el ejecutivo es implementar incentivos fiscales a los contribuyentes que lo soliciten, lo cual es una forma tramposa de evitar que las y los michoacanos se amparen de estas cargas fiscales.

La legisladora afirmó "estos créditos fiscales serán momentáneos y los contribuyentes estarán obligados en un futuro a pagar esta carga impositiva, perdiendo además la oportunidad de ampararse de dichos impuestos que son totalmente ilegales. Es una forma mañosa de obligar en un futuro a las y los michoacanos a pagar más impuestos sin que tengan la oportunidad de defenderse".

Fraga Gutiérrez puntualizó que el ejecutivo estatal pretende que los contribuyentes caigan en la trampa de la supuesta desaparición de los impuestos para que soliciten el estímulo fiscal, pero en un futuro y al estar legitimando esa carga se cobrará en el momento en el que el gobernador así lo requiera.

"La medida anunciada por el gobernador tiene una consecuencia negativa para los ciudadanos que la utilicen y es que los ciudadanos que decidan presentar al gobierno la documentación para que se les aplique el estímulo fiscal, estarán legitimando la medida impositiva y perderán toda posibilidad de interponer un juicio de amparo que los proteja contra los impuestos injustos", confirmó la legisladora por el municipio de Uruapan.

Ante esta situación, el Partido del Trabajo en Michoacán ya prepara medidas de apoyo a los ciudadanos que deseen ampararse ante los nuevos impuestos en Michoacán que además de ser injustos son inconstitucionales. Al mismo tiempo el PT y su Grupo Parlamentario llaman a las y los ciudadanos a no caer en la trampa de los estímulos fiscales ofrecidos por el Gobierno del Estado.

Lic. Lizeth Arroyo Suárez
Psicóloga

Maestría en Terapia Familiar

Terapia Individual

Previa cita: 786 111 12 55
Km.138.5 Carr. Tol-Mor Cd. Hidalgo, Mich.

CNDH debe también emitir recomendaciones por desabasto de gasolina: Azael Toledo Rangel

El diputado local, Alfredo Azael Toledo Rangel consideró que la intervención de la Comisión Nacional de Derechos Humanos (CNDH), no debe limitarse sólo a los lamentables hechos ocurridos en Tlahuelilpan, Hidalgo sobre el actuar de las fuerzas armadas, sino también es necesario que emita recomendación sobre la afectación y vulneración de derechos humanos que genera el desabasto de gasolinas por parte del Gobierno Federal, por ser múltiples.

El diputado integrante del Grupo Parlamentario del PRD en la LXXIV Legislatura Local, recalcó que la tragedia ocurrida en Hidalgo es muy grave y lamentable, la cual pudo prevenirse, si las autoridades hubieran actuado de manera oportuna, cuando se tuvo el reporte de lo que sucedía.

Asimismo mencionó que la CNDH también debe emitir una recomendaciones sobre las afectaciones que ha generado el desabasto de gasolina en 10 estados del país, en donde se han violentado los derechos humanos de quienes requieren del mismo.

Entre los derechos vulnerados el legislador enlistó el de la salud, el del trabajo, el de la alimentación, y el del libre tránsito, entre otros, ya que la escasez ha generado graves afectaciones a la población, especialmente las primeras semanas, aunado a las pérdidas económicas que la semana pasada en Michoacán se estimaron en más de 4 mil millones de pesos.

A un mes que inició el desabasto de gasolina en Michoacán y otras entidades del país, dijo, persiste la escasez de combustible y en 89 municipios de los 113 de la entidad, no ha se logrado atender la demanda de los ciudadanos, ya que las pipas que se han mandado son insuficientes.

Azael Toledo añadió que "es evidente que la estrategia federal para compartir el robo de combustible no está funcionando. El saldo negativo de este plan no solamente ha causado graves daños a los sectores económicos y productivos, sino también ha cobrado ya vidas humanas".

Insistió en que es urgente revalorar y replantear la estrategia para evitar el robo de combustibles, pero sin afectar la estabilidad, la tranquilidad y también la integridad de las y los mexicanos.

Finalmente reconoció a las y los michoacanos el orden y la calma mostrada en esta contingencia, así como de las autoridades estatales y de los empresarios del ramo, quienes han buscado mecanismos para atender el problema, ante la omisión de la federación y Pemex.

Scanned by CamScanner

CDN DIARIO
@CDN_noticias
Cadena Digital de Noticias
www.cdnoticias.com.mx

Falso que el Ejecutivo Estatal haya cancelado nuevos impuestos: Brenda Fraga

La oferta del gobierno estatal son incentivos fiscales temporales, a fin de evitar lluvia de amparos, afirmó la legisladora.

MORELIA, MICHOACÁN

La Coordinadora del Grupo Parlamentario del Partido del Trabajo en el Congreso de Michoacán, Brenda Fraga Gutiérrez, afirmó que es falso que el Gobierno del Estado haya cancelado algunos de los nuevos impuestos que se aplicarán a partir de este año. Dijo que lo que hará el ejecutivo es implementar incentivos fiscales a los contribuyentes que lo soliciten, lo cual es una forma tramposa de evitar que los michoacanos se amparen de estas cargas fiscales.

La legisladora afirmó, "estos créditos fiscales serán momentáneos y los contribuyentes estarán obligados en un futuro a pagar esta carga impositiva, perdiendo además la oportunidad de ampararse de dichos impuestos que son totalmente ilegales. Es una forma mañosa de obligar en un futuro a los michoacanos a pagar más impuestos sin que tengan la oportunidad de defenderse".

Fraga Gutiérrez puntualizó que el ejecutivo estatal pretende que los contribuyentes caigan en la trampa de la supuesta desaparición de los impuestos, para que soliciten el estímulo fiscal, pero en un futuro y al estar legitimando esa carga se cobrará en el momento en el que el gobernador así lo requiera.

"La medida anunciada por el gobernador, tiene una consecuencia negativa para los ciudadanos que la utilicen, y es que los ciudadanos que decidan presentar al gobierno la documentación para que se les aplique el estímulo fiscal, estarán legitimando la medida impositiva y perderán toda posibilidad de interponer un juicio de amparo que los proteja contra los impuestos injustos"; confirmó la legisladora por el municipio de Uruapan.

Ante esta situación, el Partido del Trabajo en Michoacán ya prepara medidas de apoyo a los ciudadanos que deseen ampararse ante los nuevos impuestos en Michoacán, que además de ser injustos son inconstitucionales. Al mismo tiempo el PT y su Grupo Parlamentario llaman a los ciudadanos a no caer en la trampa de los estímulos fiscales ofrecidos por el Gobierno del Estado.

Estudiantes del CECyTEM visitan campamentos tortugueros en la Costa michoacana

Estudiantes del Centro de Educación Media Superior de Ixtaro, recorrieron los espacios dedicados a la preservación de esa especie marina

SALVADOR ESCALANTE, MICHOACÁN

Estudiantes del Colegio de Estudios Científicos y Tecnológicos del Estado de Michoacán (CECyTEM), inscritos en el Centro de Educación Media Superior a Distancia (CEMSaD), de la comunidad de Ixtaro, municipio de Salvador Escalante, realizaron un viaje de prácticas a la comunidad de Plaza Azul.

Los alumnos de quinto semestre del CEMSaD, quienes cursan la materia de Geografía, acompañados por las docentes María Celia Díaz Beltrán y Almedna Pineda Páez, realizaron una visita a la Costa michoacana, con el objetivo de conocer el tipo de litoral existente en la zona, así como la vida de las tortugas en los campamentos.

En este viaje de prácticas, los jóvenes asistieron a pláticas que fueron proporcionadas por los encargados de los campamentos, donde conocieron información relacionada a las tortugas que arriban a las playas michoacanas, el cuidado y la importancia de estas especies.

Otra de las tareas que realizaron los estudiantes, fue la construcción de un papalote con la finalidad de identificar la fuerza y dirección del viento, y la relación que tienen con el tamaño y tipo de olas.

La responsable del Centro educativo, Laura Selene López Reyes, externó que estos viajes de prácticas son de gran importancia para la formación del estudiantado, ya que los jóvenes toman conciencia del impacto ambiental, además de conocer la tortuga marina, así como la convivencia con la gente que vive y trabaja en los centros tortugueros. "Estos viajes les sirven para que convivan entre ellos y sobre todo que aprendan de la naturaleza".

López Reyes agregó, que en esta práctica que realizaron a los campamentos tortugueros, los estudiantes regresaron muy contentos, porque tuvieron la oportunidad de observar y vivir el arribo de la tortuga, la construcción del nido, el desove, el cubrimiento del nido, el regreso de la tortuga al mar, la extracción y contabilización de huevos y finalmente la transportación de los mismos a centros tortugueros.

Scanned by CamScanner

CDN DIARIO
@CDN_noticias
Cadena Digital de Noticias
www.cdnoticias.com.mx

Ajustan plan de trabajo de la Coordinación de Atención Ciudadana y Gestoría del Congreso del Estado.

Comité atento y cercano a la gente es el objetivo

de la coordinación: Zenaida Salvador Brígido.

MORELIA, MICHOACÁN

Con el objetivo de ajustar y coordinar modificaciones y ajustes en el plan de trabajo del Comité de Atención Ciudadana, los integrantes Zenaida Salvador Brígido y Lucila Martínez Manríquez, junto al coordinador de Atención Ciudadana y Gestoría, José Jiménez García, quienes se reunieron con el personal que integra este órgano interno del Congreso del Estado de Michoacán.

En la reunión, se dieron a conocer: el respectivo organigrama, los objetivos de la coordinación, el plan de acción del área jurídica, el plan de acción de la gestión ante dependencias, el objetivo y plan de acción del área de asistencia social, el programa de trabajo, así como el marco teórico del mismo.

La coordinación del Comité de Atención Ciudadana y Gestoría, es el conducto único por el cual los legisladores canalizan los recursos destinados para la gestión; la coordinación tiene a su cargo 3 ejes fundamentales: área jurídica, en la cual se brinda atención y orientación jurídica al ciudadano que lo requiera. Área de gestión ante dependencias, que se encarga de ser vinculante con dependencias, municipales, estatales y federales así como instituciones privadas, acompañando en tramites a los ciudadanos; y finalmente el área de asistencia social, mencionó la diputada Zenaida Salvador.

De esta forma los integrantes de las distintas áreas a cargo de la coordinación, mencionaron estar en la disposición de optimizar la atención al ciudadano que lo solicite, por lo que se evalúa la posibilidad de realizar jornadas itinerantes en diferentes puntos del estado.

ASA Cierra 2018 con incremento de 11.7% en la movilización de pasajeros

De enero a diciembre de 2018, los 19 aeropuertos que conforman la Red ASA, movilizaron un total de 3 millones 16 mil 531 pasajeros, lo que refleja un alza del 11.7%, en comparación con los 2 millones 700 mil 57 pasajeros registrados en periodo similar de 2017. Lo anterior gracias al impulso de la conectividad aérea con la apertura de nuevas rutas.

Los principales incrementos en el traslado de pasajeros, fueron registrados en las terminales aéreas de: Puebla, 33.9%; Puerto Escondido, 18.2%; Chetumal, 16.8%; Tepic, 14.8%; Colima, 12.7%; Ciudad Obregón, 11.5%; Uruapan, 6.6%, y Loreto, con 4.3%.

De manera acumulada, de enero a diciembre de 2018, la carga movilizada vía aérea en los aeropuertos de ASA, registró una variación positiva del 33.6%, transportando un total de 4 millones 533 mil 371 kilogramos, comparado con lo registrado en 2017, donde se movilizaron 3 millones 393 mil 526 kilogramos.

Destaca el crecimiento porcentual en manejo de carga aérea de 597.7% en el Aeropuerto Internacional de Chetumal; Puerto Escondido, con 46.8%, y Campeche con 32% de incremento.

Aeropuertos y Servicios Auxiliares reafirma su compromiso para ofrecer servicios de calidad en los 19 aeropuertos que opera y administra en todo el territorio nacional.

Scanned by CamScanner

CDN DIARIO
@CDN_noticias
Cadena Digital de Noticias
www.cdnoticias.com.mx

Falso que el Ejecutivo Estatal haya cancelado nuevos impuestos: Brenda Fraga

La oferta del gobierno estatal son incentivos fiscales temporales, a fin de evitar lluvia de amparos, afirmó la legisladora.

MORELIA, MICHOACÁN

La Coordinadora del Grupo Parlamentario del Partido del Trabajo en el Congreso de Michoacán, Brenda Fraga Gutiérrez, afirmó que es falso que el Gobierno del Estado haya cancelado algunos de los nuevos impuestos que se aplicarán a partir de este año. Dijo que lo que hará el ejecutivo es implementar incentivos fiscales a los contribuyentes que lo soliciten, lo cual es una forma tramposa de evitar que los michoacanos se amparen de estas cargas fiscales.

La legisladora afirmó, "estos créditos fiscales serán momentáneos y los contribuyentes estarán obligados en un futuro a pagar esta carga impositiva, perdiendo además la oportunidad de ampararse de dichos impuestos que son totalmente ilegales. Es una forma mañosa de obligar en un futuro a los michoacanos a pagar más impuestos sin que tengan la oportunidad de defenderse".

Fraga Gutiérrez puntualizó que el ejecutivo estatal pretende que los contribuyentes caigan en la trampa de la supuesta desaparición de los impuestos, para que soliciten el estímulo fiscal, pero en un futuro y al estar legitimando esa carga se cobrará en el momento en el que el gobernador así lo requiera.

"La medida anunciada por el gobernador, tiene una consecuencia negativa para los ciudadanos que la utilicen, y es que los ciudadanos que decidan presentar al gobierno la documentación para que se les aplique el estímulo fiscal, estarán legitimando la medida impositiva y perderán toda posibilidad de interponer un juicio de amparo que los proteja contra los impuestos injustos"; confirmó la legisladora por el municipio de Uruapan.

Ante esta situación, el Partido del Trabajo en Michoacán ya prepara medidas de apoyo a los ciudadanos que deseen ampararse ante los nuevos impuestos en Michoacán, que además de ser injustos son inconstitucionales. Al mismo tiempo el PT y su Grupo Parlamentario llaman a los ciudadanos a no caer en la trampa de los estímulos fiscales ofrecidos por el Gobierno del Estado.

Estudiantes del CECyTEM visitan campamentos tortugueros en la Costa michoacana

Estudiantes del Centro de Educación Media Superior de Ixtaro, recorrieron los espacios dedicados a la preservación de esa especie marina

SALVADOR ESCALANTE, MICHOACÁN

Estudiantes del Colegio de Estudios Científicos y Tecnológicos del Estado de Michoacán (CECyTEM), inscritos en el Centro de Educación Media Superior a Distancia (CEMSaD), de la comunidad de Ixtaro, municipio de Salvador Escalante, realizaron un viaje de prácticas a la comunidad de Plaza Azul.

Los alumnos de quinto semestre del CEMSaD, quienes cursan la materia de Geografía, acompañados por las docentes María Celia Díaz Beltrán y Almedna Pineda Páez, realizaron una visita a la Costa michoacana, con el objetivo de conocer el tipo de litoral existente en la zona, así como la vida de las tortugas en los campamentos.

En este viaje de prácticas, los jóvenes asistieron a pláticas que fueron proporcionadas por los encargados de los campamentos, donde conocieron información relacionada a las tortugas que arriban a las playas michoacanas, el cuidado y la importancia de estas especies.

Otra de las tareas que realizaron los estudiantes, fue la construcción de un papalote con la finalidad de identificar la fuerza y dirección del viento, y la relación que tienen con el tamaño y tipo de olas.

La responsable del Centro educativo, Laura Selene López Reyes, externó que estos viajes de prácticas son de gran importancia para la formación del estudiantado, ya que los jóvenes toman conciencia del impacto ambiental, además de conocer la tortuga marina, así como la convivencia con la gente que vive y trabaja en los centros tortugueros. "Estos viajes les sirven para que convivan entre ellos y sobre todo que aprendan de la naturaleza".

López Reyes agregó, que en esta práctica que realizaron a los campamentos tortugueros, los estudiantes regresaron muy contentos, porque tuvieron la oportunidad de observar y vivir el arribo de la tortuga, la construcción del nido, el desove, el cubrimiento del nido, el regreso de la tortuga al mar, la extracción y contabilización de huevos y finalmente la transportación de los mismos a centros tortugueros.

Scanned by CamScanner

Durante este mes han bajado considerablemente las reservaciones en los Hoteles y Moteles en el Municipio: Espinoza

Por el desabasto de combustible que aún prevalece

Ángel Calderón

URUAPAN, MICH.-

Derivado del desabasto de combustible que aún prevalece en el Estado de Michoacán y en otros Estados de la República Mexicana, a principios de mes los empresarios de los Hoteles y Moteles en el Municipio, reportaron una baja considerable en la reservaciones de habitaciones, esto luego del temor por parte de los turistas, de quedarse sin combustible para trasladarse de nueva cuenta a su lugar de origen, por lo cual esta situación preocupa a los empresarios de continuar con el problema de desabasto.

Al respecto el secretario de la Asociación de Hoteles y Moteles en el Municipio, Javier Espinoza comentó que, durante este inicio de año en el Municipio, aumento considerablemente la cancelación de reservaciones por parte de los turistas, esto luego de que prevalece el problema de desabasto de combustible, por lo cual ante esta situación turistas han cancelado sus reservaciones por temor a quedarse sin gasolina para regresar a su lugar de origen.

URUAPAN, MICH.- El secretario de la Asociación de Hoteles y Moteles en el Municipio, Javier Espinoza.

Javier Espinoza comentó que, se está buscando en conjunto con el gobierno Municipal, una medida preventiva ante esta situación, dicha que es el asociarse con una de las gasolineras para poder facilitar combustible a los turistas que visitan el Municipio, esto con la finalidad de que no tengan temor por venir y quedarse sin combustible, además de que esto ayudaría a evitar más cancelaciones de habitaciones, esto luego a vísperas de realizarse uno de los eventos más importantes en el Municipio, como lo es el Tianguis Artesanal de Domingo de Ramos.

En este sentido, para estas fechas de Semana Santa, gran parte de los Hoteles y Moteles que se encuentran principalmente en el Centro Histórico y a sus alrededores, han manifestado ya tener cubiertas al 100 por ciento las habitaciones, ante el periodo de Semana Santa y el evento del Tianguis Artesanal, esperando que la situación del combustible se solucione lo antes posible.

Por último, el secretario de la Asociación de Hoteles y Moteles comentó que, se estará trabajando en la medida preventiva, esperando reunirse lo antes posible con autoridades Municipales y poner en marcha dicha medida, con la única finalidad de evitar más cancelaciones.

Fortalece Gobernador vínculos académicos y turísticos con la Universidad de Salamanca

SALAMANCA, ESPAÑA.-

La vida y obra de Don Vasco de Quiroga será el principal factor vinculante entre Michoacán y la Universidad de Salamanca, coincidieron el Gobernador Constitucional del Estado, Silvano Aureoles Conejo y el rector de la institución ibérica, Ricardo Rivero Ortega.

En el marco de la gira de trabajo en España, el mandatario estatal dialogó con autoridades de la Universidad de Salamanca, con la finalidad de establecer vínculos académicos, de investigación y turísticos, a partir del legado de Don Vasco de Quiroga.

Reactivar la Cátedra Vasco de Quiroga entre la Universidad de Salamanca y la Universidad Michoacana de San Nicolás de Hidalgo (UMSNH), así como el fortalecimiento del Museo Mexicano en Madrigal de las Altas Torres -pueblo natal de Don Vasco de Quiroga- y la Ruta Don Vasco, fueron los principales temas acordados entre el gobernador michoacano y las autoridades de la Universidad ibérica.

Acompañado de la secretaria de Turismo en Michoacán, Claudia Chávez López, y la profesora investigadora de la UMSNH, Lorena Ojeda Dávila, el mandatario estatal recalcó la importancia de fortalecer los lazos entre ambas instituciones académicas, que además permitirán fortalecer el turismo en el estado.

"Realizar actividades formativas, culturales, de investigación, de vinculación y de extensión universitaria orientadas hacia la mejora permanente del conocimiento en el ámbito de las ciencias sociales, las humanidades y el turismo, son de los principales objetivos de la Cátedra Don Vasco de Quiroga", señaló el Gobernador Silvano Aureoles.

Entre otras de las metas en las que coincidieron el titular del Ejecutivo y la vicerrectora de Docencia y Gestión de Calidad de la Universidad de Salamanca, Isazkun Álvarez, fueron: organizar y desarrollar actividades formativas tales como cursos, seminarios, jornadas, o conferencias magistrales; desarrollar programas de investigación relacionados con la temática de la Cátedra; promover el intercambio y estancias recíprocas entre académicos de la UMSNH con universidades de Iberoamérica para el fortalecimiento de programas educativos.

Además de apoyar la publicación de artículos, monografías, capítulos de libro y libros; promover la conformación de una red temática de colaboración académica internacional; desarrollar actividades culturales y de difusión de la actividad docente e investigadora e impulsar la movilidad de estudiantes de grado y de posgrado, en actividades relacionadas con la Cátedra.

SALAMANCA, ESPAÑA.- Silvano Aureoles Conejo, dialoga con el rector Ricardo Rivero Ortega y dan seguimiento a la reactivación de la Cátedra Vasco de Quiroga.

Scanned by CamScanner

POSTURA ALCALDES DE PT Y MORENA NO PAGARÁN POR BASURA

Ediles, renuentes a impuesto

LA MEDIDA ESTATAL GENERARÍA GASTO A MORELIA POR 25 MDP NO PRESUPUESTADOS, INDICA RAÚL MORÓN

HÉCTOR JIMÉNEZ,
La Voz de Michoacán

El presidente municipal de Morelia, Raúl Morón Orozco, advirtió que no pagará el nuevo impuesto sobre cada tonelada de basura que se genera en la ciudad, e hizo un llamado a todos los alcaldes michoacanos a que tomen la misma determinación, al considerar que dicho gravamen aprobado por los diputados locales representa un hecho de anticonstitucionalidad.

"No vamos a pagar ese impuesto de la basura, vamos a llamar a todos los alcaldes de Michoacán a que no lo hagan y vamos a estar trabajando una controversia constitucional, esos fueron los acuerdos que ahí tuvimos. Estuvimos presentes 21 alcaldes y cuatro representaciones, entonces somos 25 y no sabemos quién más reaccione y se junte", detalló el alcalde morenista en alusión a su reciente reunión con integrantes de la coalición Juntos Haremos Historia, donde uno de los temas tratados fue este..

Detalló que esta negativa está centrada únicamente en el impuesto de 100 pesos sobre cada tonelada de basura depositada en los tiraderos o rellenos sanitarios, en tanto que la invitación a formar parte de la oposición está abierta para todos los presidentes municipales de Michoacán sin importar su afiliación partidista, bajo la percepción de que éstos estarán en una posición similar al no contar con recursos para el pago del nuevo gravamen aprobado en el estado.

Sin embargo, el alcalde fue cuestionado sobre el factor ecológico en esta materia, en tanto que de acuerdo con funcionarios estatales son cerca de 80 municipios michoacanos los que todavía realizan descargas de desechos a cielo abierto. A lo que respondió que las localidades que presenten este atraso deberán atenderlo, pero ello no implica que deba aplicarse el mencionado gravamen.

"Nosotros sí lo estamos atendiendo aquí en Morelia y creo que la recomendación para quienes no lo están haciendo es a que lo atiendan, pero no a cobrar impuestos porque es anticonstitucional: el artículo 115 dice quién es el responsable del traslado, recolección y tratamiento de los residuos sólidos y no tiene nada que ver con el estado, tiene que ver únicamente con el municipio", argumentó el alcalde capitalino, Raúl Morón.

De acuerdo con la cifras expuestas por Raúl Morón, este impuesto generaría a Morelia un gasto anual por más de 25 millones de pesos, los cuales no están contemplados en el presupuesto de 2019 y se suman a los pagos que ya se realizan de 250 pesos por cada tonelada de residuos depositados en el relleno sanitario en operación en la capital michoacana. "No lo tenemos presupuestado y de ninguna manera lo vamos a pagar", atajó.

'Deben aprender a cobrar'

Yeidckol Polevnsky recomendó a gobernadores aprender a cobrar impuestos, Michoacán lo hace. Morón se niega.

100	25.5	3	300mil
PESOS	MDP	ESTACIONES	PESOS
de cobro por cada tonelada de basura	sería el costo anual para Morelia	de bomberos más requiere Morelia	costó trasladar unidad de bomberos donada

SAM HERRERA JRL, LA VOZ DE MICHOACÁN

DE TODAS LAS POBLACIONES DEL ESTADO, LA CAPITAL, MORELIA, ES LA CIUDAD DONDE MÁS BASURA SE GENERA.

"No vamos a pagar ese impuesto de la basura, vamos a llamar a todos los alcaldes de Michoacán a que no lo hagan y vamos a estar trabajando una controversia constitucional"

Raúl Morón Orozco,
PRESIDENTE MUNICIPAL DE MORELIA

Servicio de bomberos, en la precariedad

La mañana de este lunes, personal de Protección Civil y Bomberos de Morelia llevó a cabo la presentación del vehículo recibido en la capital michoacana como donación de la ciudad hermana Yakima, del estado norteamericano de Washington. La muestra de esta autobomba modelo 1991 dejó al descubierto la precariedad en la que opera el cuerpo de rescate moreliano, pues además señalaron falta de unidades, muebles y equipamiento, así como la necesidad de contar con otras tres estaciones para poder atender la demanda del municipio, que cada vez es más dado el crecimiento que la capital ha tenido en los últimos años, con más fraccionamientos.

Durante el evento protocolario, el coordinador de Protección Civil y Bomberos, Rogelio Rangel Reguera, afirmó que próximamente recibirán la donación de una sala, 15 colchones, una pantalla para capacitación y 100 uniformes de parte de una empresa privada, debido a que enfrentaban importantes retrasos en cuanto a implementos de esta clase, y algunos de los miembros de personal dormían en colchones de casi una década de antigüedad y que, por su salud, tuvieron que ser incinerados.

A su vez, el presidente Raúl Morón coincidió en que dignificar las condiciones de los bomberos morelianos es una de las prioridades del actual gobierno municipal, por lo cual se proyecta la llegada de otro vehículo donado por las ciudades hermanas de Estados Unidos, así como la creación de tres estaciones adicionales, en tanto que la primera de ellas se instalaría en las instalaciones abandonadas en la avenida Camelinas de la capital. "A veces cuando se van de aquí a algún lugar, llegan y ya el siniestro está prácticamente concluido y lo que consiguen de la ciudadanía son improperios y maltrato porque no alcanzan a llegar a tiempo", reconoció en entrevista con medios.

Es importante recordar que las instalaciones mencionadas fueron desalojadas debido a que se declaró que no eran seguras para el alojamiento de personas. "Lo único que nos va a costar es la rehabilitación del espacio que estaba anteriormente. Yo creo que no es muy gravoso y aunque lo fuera, tenemos que tener condiciones de responder ante cualquier emergencia... No sé cuánto se requiera, pero sí tenemos presupuesto. Lo que nos han dicho es que es factible echarlo a andar, obviamente remodelando y atendiendo las instalaciones que están ahí", comentó Raúl Morón Orozco al respecto.

Sobre la próxima llegada de otro vehículo operativo, adelantó que tentativamente a finales de enero o inicios de febrero realizará un viaje de trabajo a Los Ángeles, California, y de ahí pudiera trasladarse a otra ciudad que ofrece una unidad en condiciones similares a la que ya fue recibida en Morelia. Así como también precisó que el costo de traslado del vehículo donado por la ciudad de Yakima fue de 300 mil pesos aproximadamente.

Scanned by CamScanner

POLÍTICA

Desconocen a titular de Formación Política

Hirepan Maya aclaró que no hay **ningún rompimiento dentro del partido guinda**, pero que existen lineamientos que deben respetarse

VERÓNICA TORRES MEDRANO
avcotemas@provincia.com.mx

En el partido Movimiento Regeneración Nacional (Morena) no hay agandalles ni madruguetes, puntualizó el diputado federal, Hirepan Maya Martínez al precisar que el Instituto de Formación Política en Michoacán no tiene titular y nadie puede imponerse, por lo que desconoció a Vladimiro Conejo como coordinador estatal, actor que fue encarado en conferencia de prensa por su comportamiento.

Vladimiro Conejo convocó a rueda de prensa en un café del Centro de Morelia, para dar a conocer los resultados del foro que se llevó a cabo el pasado 12 de enero y lo que sigue para el Instituto de Formación Política en la entidad, pero principalmente para decir que fue designado para la titularidad del órgano autónomo.

Sin embargo, Maya Martínez arribó al sitio y dijo "desconocemos a quien hoy, en conferencia de prensa, pretende ostentarse como tal.

"No hay nombramientos de coordinadores estatales o su similar y no es momento de discutir el tema y si es necesario, acudiremos a las instancias responsables para salvaguardar a la militancia; urge la necesidad de crear nuevas formas de hacer política, donde el agandalle, el madruguete y las imposiciones no tengan cabida".

FOTO: ARCHIVO PROVINCIA

● **El diputado federal de Morena** informó que lo único que está aprobado son los comités organizadores y la promoción de esta área es única y exclusiva del nacional.

> No hay nombramientos de coordinadores estatales o su similar y **no es momento de discutir el tema** y si es necesario, acudiremos a las instancias responsables para salvaguardar a la militancia; urge la necesidad de crear nuevas formas de hacer política, donde el agandalle, el madruguete y las imposiciones no tengan cabida"
>
> HIREPAN MAYA MARTÍNEZ
> DIPUTADO FEDERAL

Vladimiro Conejo declaró que la rueda de prensa únicamente fue para dar a conocer los círculos de estudios que se están formando en el estado, con el propósito de que los militantes, simpatizantes y ciudadanos con afines de Morena puedan participar para su formación política.

Expresó que se le informó desde el inicio que no había ni coordinador ni titular estatal para el Instituto de Formación Política.

"Se nos aclaró que no hay nombramientos para el instituto, nuestra idea era promover los círculos de estudios que están en formación política en varios municipios".

Ven urgente explicar la Guardia Nacional

VERÓNICA TORRES MEDRANO
avcotemas@provincia.com.mx

-- El diputado federal del partido Movimiento Regeneración Nacional (Morena), Hirepan Maya Martínez, expresó que es necesario y urgente explicar nuevamente a los gobernadores lo que será la Guardia Nacional, debido a que su papel será sustancial en el análisis que debe concretarse en los congresos locales cuando se apruebe el proyecto presidencial en el Congreso de la Unión.

Declaró que la propuesta se encuentra en el Senado de la República y se prevé que haya modificaciones, lo que conllevará a una nueva votación en la Cámara de Diputados y posterior a su aprobación, bajarse a los congresos estatales para su análisis y discusión.

Hirepan Maya Martínez manifestó que hasta el momento no se ha entendido que se requiere de un cuerpo policial que no esté corrompido, donde realmente se atiendan las necesidades y demandas de la población, pero principalmente que haya un combate al tema de inseguridad en el país.

FOTO: ARCHIVO PROVINCIA

● **Uno** de los graves problemas que enfrenta México es la inseguridad.

Buscan garantizar la seguridad

El legislador Hirepan Maya Martínez aseguró que desde el Congreso de la Unión se puso énfasis en respetar y hacer valer los derechos humanos de los mexicanos, por lo que especificó que **el gobierno federal no será represor ni dará el poder total a la Guardia Nacional** para garantizar la seguridad en el país.

FOTO: JOSÉ SALDIVAR

● **Antonio Soto Sánchez** lamentó los hechos ocurridos y exigió que se investigue el caso a fondo para deslindar responsabilidades.

Respalda PRD a CNDH en el caso de Hidalgo

VERÓNICA TORRES MEDRANO
avcotemas@provincia.com.mx

-- El Partido de la Revolución Democrática (PRD) en Michoacán coincidió con la recomendación de la Comisión Nacional de Derechos Humanos (CNDH) por la inacción por parte del Ejército Mexicano en torno a la explosión de la toma clandestina del ducto Tula-Tuxpan, en Tlahuelilpan, Hidalgo, la cual pudo haberse evitado.

ESTRATEGIA ERRÓNEA

Antonio Soto Sánchez expresó que la estrategia del combate al 'huachicoleo' no es ni la correcta ni la suficiente y comentó que tan solo en Michoacán se han

Investigaría comisión caso de Tlahuelilpan

VERÓNICA TORRES MEDRANO
avcotemas@provincia.com.mx

-- Diputados federales del estado de Hidalgo solicitarán la instalación de una comisión investigadora desde el Congreso de la Unión, con el propósito de dar claridad a la explosión de la toma clandestina del ducto Tula-Tuxpan, en Tlahuelilpan, Hidalgo, y que dejó 91 muertos, 52 hospitalizados con quemaduras de gravedad y dos parientes más que fueron trasladados a un hospital especializado en atención a quemados en Galveston, Texas, Estados Unidos.

El diputado federal Hirepan Maya Martínez expresó que el tema es lamentable y dramático, por lo que enfatizó que primero es atender la emergencia, a los heridos y prestar la atención debida en cuanto a la investigación.

Pidió a la población y actores políticos a no especular en el tema y dejar que las investigaciones tomen su rumbo, para el cual aseguró que los diputados del estado de Hidalgo ya alistan una iniciativa para solicitar la creación de un comité de investigación y dar continuidad con el caso hasta deslindar responsabilidades.

"No podemos darle otro matiz ni otro tinte a esta situación; no encontramos explicaciones de lo que pasó y se tiene que deslindar responsabilidades en todos los niveles y se tendrán que tomar las medidas necesarias".

Analizarían tipificación

Respecto a la tipificación como delito grave el robo de combustible, Maya Martínez comentó que será un tema a analizarse al instalarse el segundo periodo ordinario del primer año legislativo, a inicios de febrero.

Scanned by CamScanner

Van comunas contra impuesto de residuos

STAFF
secciona@provincia.com.mx

›› Aun cuando el estado informó que el impuesto por almacenamiento y depósito de residuos no impactará en recolectores, ciudadanía ni ayuntamientos con servicios concesionados (manejo de relleno sanitario), alcaldes emanados de los partidos Movimiento Regeneración Nacional (Morena) y del Trabajo (PT) en Michoacán preparan una controversia constitucional para evitar dicho pago, previsto en la Ley de Ingresos correspondiente a 2019.

Raúl Morón Orozco, presidente municipal de Morelia, expuso que en reciente reunión de ediles de la coalición Juntos Haremos Historia, efectuada en Zamora, que congregó a 21 alcaldes y cuatro representaciones, determinaron no cubrir "de ninguna manera" dicho gravamen, que implicaría el pago de 100 pesos por tonelada colocada en vertederos públicos y privados en la entidad.

Destacó que los alcaldes interpondrán en breve un recurso de inconstitucionalidad, debido a que la Carta Magna de México establece que la prestación del servicio de recolección y tratamiento de residuos sólidos corresponde únicamente a los ayuntamientos y las empresas que reciban de estos en concesión la actividad, sin intervención del estado.

FOTO: ARCHIVO, PROVINCIA

● **Ediles** de la coalición Juntos Haremos Historia se preparan para no cubrir el gravamen a través del cual se cobrarían 100 pesos por tonelada de basura.

Morón Orozco manifestó que el argumento de la falta de infraestructura para el almacenamiento y depósito de la basura en 80 demarcaciones de Michoacán no es justificación para instrumentar la contribución, ya que la administración de la entidad deberá buscar el mecanismo para solventar esta carencia con los ayuntamientos involucrados, sin afectar la carga contributiva.

Llamó a los presidentes municipales pertenecientes a otros partidos políticos a sumarse a la negativa a pagar el impuesto citado, uno de los establecidos para mitigar el impacto de las acciones humanas en el entorno natural.

En el caso de Morelia, el monto a erogar por concepto del impuesto al almacenamiento y el depósito de materiales de desecho ascendería a 25 millones 200 mil pesos mensuales, a razón de 100 pesos por cada una de las 700 toneladas diarias de basura que genera la población residente en la capital del estado.

Scanned by CamScanner

"Retamos a las autoridades a que muestren documentos de lo que dijeron, nosotros actuamos dentro del marco legal y bien se los podemos demostrar"
Gerardo Bolaños Jiménez, LÍDER DEL SUTUTEM

"Yo respeto la vida sindical, el problema es cuando el gremio se cree patrón e interfiere en las funciones de la autoridad y en el tema administrativo"
Minerva Bautista Gómez, RECTORA DE LA UTM

POSTURA SINDICATO SE DICE DISPUESTO A AUDITORÍAS

Crece pleito en la UTM

ACUSAN A RECTORA DE BUSCAR CONTROL POLÍTICO Y QUERER UN NUEVO GREMIO 'QUE SEA A MODO'

JUAN BUSTOS,
La Voz de Michoacán

El Sindicato Único de Trabajadores de la Universidad Tecnológica de Morelia (SUTUTEM) se dijo dispuesto a las auditorías y revisiones en la institución, al señalar que la rectora Minerva Bautista busca el control político de la institución y fundar un sindicato nuevo, que sea a modo.

En rueda de prensa, Gerardo Bolaños Jiménez, líder del gremio, dio a conocer el paro indefinido en la institución ante la intención del despido de 38 trabajadores sin justificación.

Cabe decir que fue la semana anterior en que estalló el desencuentro de nueva cuenta entre autoridades de la Universidad y el sindicato, donde la autoridad reveló que existía una sangría de la institución por parte del líder gremial al exigir prebendas que han llevado a la Universidad a estar en números rojos y con un déficit de 12 millones de pesos.

El dirigente explicó que la directora debe resolver las irregularidades que cometió al arribar a la administración, como es colocar directores de carreras sin perfil, "colocó a un pasante de Derecho de la UMSNH, que su único logro es ser el maquillista de la rectora".

Aseguró que la intención de fondo con los despidos es lograr la consolidación de un sindicato alterno, ya que además está condicionando la contratación de personal a cambio de la renuncia al sindicato que él encabeza.

Subrayó que lamentan la situación que se vive, pero no dejarán la toma en tanto no exista una solución a los despidos que hace la autoridad en lo oscurito al condicionar la entrega de horas a cambio dejar el sindicato.

Durante la rueda de prensa, el dirigente estuvo acompañado por personal despedido, Joaquín Colín Soto, Rodrigo Cerecero Muñoz, Griselda Villa García y José Cervantes Coronado, quienes consideraron que fue de manera arbitraria el despido de personal, sin notificación del fin de la relación laboral.

El líder del gremio explicó que la rectora miente en muchos temas, como es el de un terreno donde estará la guardería para trabajadoras de la UTM, "el tema es muy sencillo, es un terreno ejidal donde se requería el apoderado, fue el representante legal del gremio que es el secretario general del sindicato, los trabajadores lo saben".

Aseguró en el tema de que tiene 16 años sin trabajar, dijo que mentía y que es apenas hace 8 meses en que deja estar frente a grupo, por la responsabilidad que le fue asignada como presidente Colegiado del Frente Estatal de Sindicatos de Educación Media Superior en el Estado (FESEMSS), "hasta antes estaba frente a grupo, el ser presiente del FESEMSS me obliga a asistir a reuniones".

Subrayó que efectivamente hay familiares de él en el sindicato, como su esposa, sin embargo, señala que no se puede impedir la participación de personas a los exámenes de oposición, "el sindicato no es el que contrata, todas las contrataciones son por parte de la autoridad".

Retó a la autoridad a presentar documentos de todas las auditorías o que le exigió dos millones de pesos para no ir a huelga, tema que negó; asimismo, señaló que la supuesta estructura creada por parte del gremio de coordinaciones de carreras de igual forma está sustentada en el número de matrícula de la institución y en un convenio signado entre la autoridad y el gremio que está respaldado en el Contrato Colectivo de Trabajo.

Explicó más allá de las declaraciones, el planteamiento del gremio es la mesa de trabajo con el gobierno del estado para establecer acuerdos que permitan reguardar los derechos adquiridos.

Agregó que será un error el que se establezca un esquema de clases extramuros para golpear la acción de paro, debido a que implicará que la autoridad contrate personal, además de que los jóvenes no tendrán acceso a los laboratorios, pero dijo que si la autoridad implementa este esquema no lo impedirán.

'Entre dimes y diretes'

Desde el cambio de rectoría, la UTM ha mantenido conflictos con el gremio por acusaciones de desvíos y despidos.

40	700	12	3.4
DÍAS	MP	MILLONES	POR CIENTO
de huelga en la UTM el año pasado	del gremio, sin comprobar, dice Rectoría	de pesos, el déficit de la UTM	de aumento salarial solicitaban

JUAN BUSTOS, LA VOZ DE MICHOACÁN

EN RUEDA DE PRENSA, SINDICALIZADOS DE LA UTM REITERAN LAS QUEJAS CONTRA LA RECTORA MINERVA BAUTISTA.

Educación

Su oferta académica

La UTM, ofrece 9 carreras: Energías Renovables, Acuicultura, Procesos Alimentarios, Diseño Textil y Moda, Biotecnología, Mantenimiento Industrial, Tecnologías de la Información, Mecatrónica y Gastronomía.

Esta Universidad obedece a un modelo nacional de 117 Universidades Tecnológicas (UT´s) en el país; permite al estudiante y al egresado, contacto frecuente con el sector productivo por medio del proceso llamado Estancia y Estadía.

La rectora Minerva Bautista señaló que, derivado de este modelo dual, el índice de colocación laboral de los jóvenes en el nivel TSU es del 40%, y del nivel ingeniería, a 6 meses de su egreso, del 90%, "por lo que el acercamiento con el campo profesional es un impacto fuerte en nuestros estudiantes", dijo.

Scanned by CamScanner

> Si pagan esta quincena, aún quedarán otros temas pendientes, por lo que no dejaremos nuestro plan de acción hasta recibir respuesta y solución de la autoridad
> **Víctor Zavala Hurtado,** LÍDER DE LA CNTE

> La Comisión Ejecutiva del SNTE no nos ha dado respuesta como nuestros representantes, está alineada con el gobierno, que dice que adeudos son de otras administraciones
> **Armando Chávez,** PROFESOR INSTITUCIONAL

PROTESTAS ASEGURAN QUE SU PLANTÓN HA CRECIDO

CNTE seguirá en las calles

DENUNCIAN QUE HAY AFECTACIÓN A 29 MIL TRABAJADORES QUE TIENEN CLAVE ESTATAL

JUAN BUSTOS,
La Voz de Michoacán

La Coordinadora Nacional de Trabajadores de la Educación (CNTE) en Michoacán señaló que el gobierno del estado aún no dispersa el recurso para pagar a más de 29 mil trabajadores de la educación con clave estatal, en un notable retraso del pago a pesar de la gestión de recursos, por ello sostiene las acciones de presión y ampliación del plantón.

Ayer en entrevista, Víctor Zavala Hurtado, líder de la organización magisterial, expuso que hay un enojo creciente entre los docentes estatales ante las dificultades que genera el retraso del pago que debió efectuarse la primera semana del año.

Manifestó que para este martes se tendrán las definiciones que se tomen en el Comité Ejecutivo Seccional, "desde la semana anterior estamos en las presidencias municipales y oficinas de recepción de rentas, además de generalizar el paro".

El dirigente expuso que incluso alrededor de 20 presidentes municipales harán llegar un posicionamiento al gobierno estatal en torno a este tema y los regidores de igual forma para plantear la necesidad de los maestros y la urgencia del pago.

JAIME LAGUNAS, LA VOZ DE MICHOACÁN

EL DÍA DE HOY MARTES SOSTENDRÁN REUNIONES PARA DEFINIR QUÉ SIGUE EN CUANTO A LAS MANIFESTACIONES.

Apuntó que frente los retrasos incluso el que se pague la quincena a los trabajadores, no se desistirán en las acciones de presión porque aún hay elementos que no se han resuelto, "este martes debe establecerse una mesa de trabajo con el gobierno del estado con todos los planteamientos".

Explicó que un planteamiento de la autoridad es que "se están preparando" para presentar una propuesta integral y que esa es la razón de que no se haya atendido ya a los maestros, por lo que esperaban que dicha preparación quede concluida este martes.

Dijo que causa molestia que la administración estatal en este momento esté concentrada en el viaje para la promoción de la entidad en España, cuando están los temas álgidos sin resolver para los maestros y para otros sectores.

Por su parte, Saturnino Pineda, titular de la cartera de Prensa y Propaganda, expuso que la respuesta del magisterio durante el fin de semana fue positiva para su movimiento, debido a que el plantón se extendió de manera importante en el Centro Histórico, por lo cual consideraron que es un signo de la ampliación del paro.

Salvador Almanza Hernández, secretario técnico de la CNTE, expuso que de igual forma ha crecido la presencia en presidencias municipales y oficinas de Rentas, "no queremos entrar en la guerra de cifras de la autoridad, pero es evidente que no es verdad que sea el uno por ciento del paro".

Los representantes de la CNTE reiteraron el desconocimiento del titular de la Secretaría de Educación, Alberto Frutis Solís, ante la incapacidad para atender los temas planteados por la organización gremial.

Institucioanles en el SAT

Por su parte, Armando Chávez, vocero de maestros institucionales, explicó que salían a manifestarse por la falta de pago para trabajadores estatales y la incertidumbre generada por el gobierno del estado al señalar que entrega los servicios educativos y la nómina, con lo que "se lavan las manos, pero también tienen una obligación", señaló.

Manifestó que la intención de estar en una instancia federal es que volteen a ver la necesidad de los maestros estatales, "los maestros de telesecundaria nos unimos para manifestarnos, estamos tanto maestros de la CNTE como del SNTE", enfatizó.

Dijo que los adeudos son la primera quincena de enero y la última del año pasado, la prima vacacional y una serie de bonos que se arrastran, y "el gobierno dice que son de otras administraciones, pero son logros sindicales".

Anuncian final de Encuentro Estatal de Robótica

JESSICA CHÁVEZ,
La Voz de Michoacán

En la capital del estado, la Universidad Vasco de Quiroga, Campus Santa María, se reportó lista para llevar a cabo el próximo 21 de febrero la gran final del VIII Encuentro Estatal de Robótica y Prototipos de Desarrollo.

La contienda final se llevará a cabo luego de una serie de encuentros semifinales en diversas regiones de la entidad.

Así lo dieron a conocer en rueda de prensa el director general del Instituto de Ciencia, Tecnología e Innovación (ICTI) del gobierno estatal, José Luis Montañez Espinosa, y el rector de la Universidad Vasco de Quiroga, José Antonio Herrera Jiménez.

En ese marco recordaron que el objetivo de esta actividad es promover el desarrollo de competencias por medio de la resolución de problemas, trabajo colaborativo y creatividad en sana competencia, aplicando conocimientos de distintas áreas de la ciencia, la tecnología y la innovación científica.

EL ICTI Y LA UVAQ PRESENTARON EL EVENTO A DESARROLLARSE EN FEBRERO.

Categorías

Habrá diferentes modalidades.

COMPETENCIAS
- Robots de insectos.
- Persecución mediante seguidores de línea.
- Sumo de robots.
- Robots resuelve laberintos.
- Competencia de drones.
- Robots de radio control.

PROTOTIPOS
- En las categorías Medio Superior y Superior para es estimular la creatividad.

Scanned by CamScanner

EDUCACIÓN | COLEGIO DE MORELIA RECIBE CERTIFICADO DE LA SEE

Polifórum, con validez oficial

LOS CURSOS QUE SE OFRECEN AHÍ TIENEN RECONOCIMIENTO

JESSICA CHÁVEZ,
La Voz de Michoacán

Por primera vez, desde su creación, el Polifórum Colegio de Morelia contará con la clave para Reconocimiento de Validez Oficial de Estudios (RVOE), que otorga la Secretaría de Educación en el Estado (SEE), lo que permitirá certificarse todas las personas que participen en los cursos y talleres que ahí se imparten.

Este lunes por la mañana, el secretario de Educación en el Estado, Alberto Frutis Solís, y la directora del Poliforum Colegio de Morelia, Omega Vázquez Reyes, encabezaron la firma de este convenio que, además, abre la posibilidad y las facilidades para que el recinto sea sede de importantes actividades académicas como la Expo Ciencias, Exporienta y la Exposición Anual de CECAPS, así como una serie de conciertos gratuitos a cargo de artistas que colaboran en la dependencia estatal, además de permitir la creación de clubes de diferentes disciplinas deportivas.

Desde su llegada, en septiembre de 2018, Omega Vázquez Reyes aseguró que trabajaría intensamente "por devolverle vida a este edificio, más y mejores servicios a los usuarios y por generar acciones que logren un verdadero impacto en la sociedad", el día de ayer la funcionara consideró que este acuerdo es un gran paso adelante en esta ruta.

La directora del Colegio de Morelia señaló que este tipo de acciones dan respuesta a las necesidades expresadas por la población en la consulta pública celebrada por el Ayuntamiento de la capital michoacana en el mes de noviembre del 2018.

"No es posible darle vida a un espacio solamente con voluntad, debe ser con trabajo colaborativo, consensuado, medible, efectivo y planeado. Es por eso, que iniciamos el año ya con convenios y con más de 30 talleres, cursos y diplomados gratuitos para la población", expresó.

Agregó Omega Vázquez que nunca, desde que este espacio se creó, había tenido su propia clave en sector educativo "y hoy celebro muchísimo, de verdad, que podamos tener este avance para toda la gente que esperamos impactar, 217 mil personas para 2019 es la meta y estoy segura de que lo vamos a lograr".

Destacó que en los últimos 3 meses del año (de septiembre a diciembre) se impactaron a más personas de las que se tenían programadas para todo el 2018 por la anterior administración, es decir 32 mil personas.

En este sentido,d estacó que Inglés intermedio y avanzado, Francés, Cuidado del Adulto Mayor, Asistente Educativo Bilingüe, técnico en Informática y Desarrollo Comunitario, son algunos de los cursos en los que a partir de ahora las y los morelianos podrán formarse con el reconocimiento de la Secretaría de Educación en el Estado.

Durante el avento para presentar el reconocimiento, Alberto Frutis reconoció la relevancia en los servicios que orferta este reciento toda la ciudadanía.

Es importante recordar que apenas el pasado 26 de octubre se inauguró la Biblioteca Virtual del Colegio de Morelia, con lo que se pueden consultar más de 30 mil títulos en formato digital con la aplicación respectiva dentro de las instalaciones del Poliforum.

En aquella ocasión, la directora diagnosticó que el espacio atravesaba por prácticamente un olvido institucional, con pocos recursos ejercidos y una mínima variedad de actividades, por lo que el interés de los morelianos en este espacio se había acotado.

Desde que arrancó la nueva administración municipal, uno de los espacios más socorridos para eventos, reuniones, cursos y encuentros programados por la alcaldía ha sido precisamente el Polifórum, en un afán por regresarlo al interés colectivo.

Por su parte, la directora del inmueble aseveró que "de esta manera, el Poliforum Colegio de Morelia sigue aportando para masificar la cultura de la paz en nuestra ciudad".

Oferta gratuita para la ciudadanía

Este año el Polifórum Colegio de Morelia espera dar cabida a más de 200 mil personas en los diferentes cursos que plantean ofrecer.

11	11	30	217mil	32mil
MDP	CURSOS	TALLERES	PERSONAS	MORELIANOS
ejerce el Colegio de Morelia al año	y diplomados oferta actualmente	y cursos ofrece durante todo el año	meta para de cobertura educativa para 2019	atendieron durante los últimos 3 meses de 2019

ALBERTO FRUTIS Y OMEGA VÁZQUEZ MUESTRAN LOS DOCUMENTOS CON LA FIRMA DEL ACUERDO PARA ACREDITACIÓN.

Talleres y diplomados

Durante el año, el Colegio de Morelia ofrece varias clases, cursos, talleres y diplomados, sin costo alguno.

- Operador de Software Administrativo e Internet.
- Desarrollo de Sitios Web y Aplicaciones Móviles.
- Diplomado de Técnico en Informática.
- Cursos de inglés en diferentes niveles y para todas las edades.
- Curso de Robótica.
- Juega y Aprende con Circuitos Electrónicos.
- Curso para aprender a usar el software Adobe Illustrator.
- Cuidado del Adulto Mayor.
- Curso para Asistente Educativo Bilingüe.
- Desarrollo Comunitario.
- Clases de Francés para diferentes niveles y edades.
- Diplomado para Técnico en Integridad..

FUENTE: Ayuntamiento de Morelia

> No es posible darle vida a un espacio solamente con voluntad, debe ser con trabajo colaborativo
>
> **Omega Vázquez,** DIR. POLIFÓRUM

> Celebramos el acuerdo y coincidimos en la importancia de este espacio para los morelianos
>
> **Alberto Frutis,** TITULAR DE LA SEE

Scanned by CamScanner

Policía para el turismo

En sí no se ha especificado qué otras funciones operativas tendrá la Policía Turística del municipio, más allá de dar información al turismo sobre sitios de interés, restaurantes y hoteles.

30%	130	4	1,000	20	0.5
PATRULLAS	**BICICLETAS**	**ZONAS**	**ELEMENTOS**	**UNIFORMADOS**	**POR CIENTO**
fuera de actividad por desabasto de gasolina	fueron puestas en actividad	atendidas por unidades conjuntas de seguridad	policiacos están presentes en Morelia	conformarán la Policía Turística	de delitos relacionados con turistas en el Centro

OPERATIVO ESTA SEMANA SE RETOMARÁ, DICE AYUNTAMIENTO

Alcoholímetro, suspendido

POR DESABASTO DE GASOLINA CASI NO HABÍA AUTOS EN LA CALLE, ASÍ QUE SE DECIDIÓ APLAZARLO

"Lo que hicimos fue suspender el programa de alcoholímetro en la ciudad porque había muy pocos vehículos en días pasados, sobre todo por la noche, entonces nosotros vimos que no era conveniente"

Julisa Suárez Bucio, COMISIONADA MUNICIPAL DE SEGURIDAD

HÉCTOR JIMÉNEZ,
La Voz de Michoacán

Si bien autoridades municipales han señalado que hasta la fecha la Policía de Morelia no ha limitado sus acciones por el desabasto de combustible y únicamente ha procurado el ahorro de la gasolina, la comisionada municipal de Seguridad, Julisa Suárez Bucio, confirmó que el programa de alcoholímetro iniciado el año pasado se encuentra en pausa debido a esta situación.

"Lo que hicimos fue suspender el programa de alcoholímetro porque había muy pocos vehículos en días pasados, sobre todo en la noche, entonces nosotros vimos que no era conveniente. Pero ahora que vimos que ya hay más abasto y más vehículos en circulación, vamos a retomarlo esta semana", explicó la encargada de seguridad en conferencia de prensa, sin precisar la fecha en que el operativo fue pausado.

Es importante recordar que el pasado 13 de diciembre la Policía de Morelia dio inicio a las actividades del operativo de alcoholímetro en colaboración con personal de la Comisión Estatal de los Derechos Humanos (CEDH) y de la Secretaría de Salud de Michoacán (SSM), y posteriormente se informó que en esta sola edición del programa se ubicaron entre 15 y 20 personas en estado etílico leve, dos personas en estado de ebriedad grave y dos personas en posesión de armas, pero que pudieron comprobar sus derechos de portación.

No obstante, la comisionada municipal reiteró que este es el único programa de la Policía de Morelia que se ha detenido durante la actual crisis de gasolina en la ciudad capital, pues el resto de la operatividad se ha mantenido priorizando la presencia de patrullas en zonas clave y aumentando las actividades de elementos en bicicleta o en pie-tierra, en acato de las instrucciones que imperan a nivel municipal para ahorrar combustible y hacer uso únicamente de vehículos operativos.

"Se ha visto la manera de que se nos esté aportando determinada cantidad de gasolina a nuestras unidades para no parar, porque la seguridad no puede parar, pero también nosotros hemos usado mecanismos alternativos: tenemos más trabajo pie-tierra, tenemos más trabajo con bicicletas y además las unidades las estamos parando en lugares y horarios estratégicos para que con las luces puedan disuadir la actividad", ahondó la encargada de seguridad en el municipio.

De acuerdo con datos de la Comisión Municipal de Seguridad, actualmente se mantienen cerca de 130 bicicletas en funcionamiento, mientras que el 30 por ciento de los vehículos patrulla son las que están fuera de operatividad, en tanto que no se puede revelar su cantidad y ubicación por temas de la propia estrategia de seguridad.

"Es necesario que todos nos sumemos a esto, que no lo veamos como un problema, que lo veamos como algo que debemos vivir porque de fondo hay una situación que se está tratando de atender y que no es fácil porque todos conocemos a que nivel ha llegado; sin embargo, hay toda la voluntad política y estratégica para que las personas tengan la menor molestia posible", reiteró Suárez Bucio.

VÍCTOR RAMÍREZ, LA VOZ DE MICHOACÁN

CON EL ALCOHOLÍMETRO SE BUSCA REDUCIR LOS ACCIDENTES DE TRÁNSITO RELACIONADOS CON CONSUMO DE ALCOHOL.

Se mantiene estrategia conjunta en cuatro escudos

Luego de que inicios de este año se anunció la operatividad de cerca de mil elementos de seguridad en Morelia sumando a efectivos de la Policía Militar, Policía Federal, Policía Michoacán y Policía de Morelia, la comisionada fue cuestionada sobre la forma en que se opera esta coordinación, a lo que respondió que se han formado grupos que integran cada una de estas fuerzas para atender cuatro zonas o "escudos" de la ciudad desde el ámbito de la competencia de cada corporación.

"Todo el municipio se dividió en cuatro escudos y en cada uno de los escudos está una unidad de coordinación en la que participan las diferentes instancias policiales. Se trata de que cada uno intervenga a partir de su competencia. Si durante el recorrido se revisan vehículos y se ve que el conductor no trae los documentos, es competencia nuestra. Si se está generando un hecho delictivo, puede hacerlo policía municipal o Policía Michoacán", ejemplificó la funcionaria, al precisar que entre las facultades la Policía Militar está intervenir en los casos donde se detectan personas en posesión de armas o sea necesaria una "intervención mayor" o crear perímetros de seguridad.

Lanzan convocatoria para la Policía Turística

La comisionada municipal de seguridad también 6informó que este 21 de enero dio inicio la convocatoria interna para los elementos de la Policía de Morelia, la cual tentativamente iniciará funciones en marzo con un grupo de 20 uniformados que sigan cumpliendo con sus funciones de proximidad y adicionalmente realicen labores de orientación y asesoría a turistas y visitantes a la ciudad.

Según la información emitida, luego de que esta iniciativa fue aprobada a finales del año pasado por el Cabildo de Morelia, los siguientes pasos en la conformación de este grupo será que una comisión de evaluación que incluirá al secretario de Turismo Municipal y representantes del sector hotelero realizarán entrevistas de selección preliminar a los candidatos que posteriormente recibirán la capacitación correspondiente.

Scanned by CamScanner

'Comité atento y cercano a la gente es el objetivo'

Con el objetivo de ajustar y coordinar modificaciones y ajustes en el plan de trabajo del Comité de Atención Ciudadana, los integrantes Zenaida Salvador , Lucila Martínez y el coordinador de Atención Ciudadana y Gestoría, José Jiménez se reunieron con el personal que integra este órgano interno del Congreso del Estado.

En la reunión, se dio a conocer el respectivo organigrama, los objetivos de la coordinación, el plan de acción del área jurídica, el plan de acción de la gestión ante dependencias, el objetivo y plan de acción del área de asistencia social, el programa de trabajo así como el marco teórico del mismo.

La coordinación del Comité de Atención Ciudadana y Gestoría, es el conducto único por el cual los legisladores canalizan los recursos destinados para la gestión; la coordinación tiene a su cargo 3 ejes fundamentales, área jurídica, en la cual se brinda atención n y orientación jurídica al ciudadano que lo requiera. Área de gestión ante dependencias, que se encarga de ser vinculante con dependencias, municipales, estatales y federales así como en instituciones privadas, acompañando en tramites a los ciudadanos, y finalmente el área de asistencia social, mencionó la diputada Zenaida Salvador.

De esta forma los integrantes de las distintas áreas a cargo de la coordinación, mencionaron estar en la disposición de eficientar la atención al ciudadano que lo solicite por lo que se evalúa la posibilidad de realizar jornadas itinerantes en diferentes puntos del estado.

JAIME LAGUNAS, LA VOZ DE MICHOACÁN

AÚN ES COMÚN ENCONTRAR GASOLINERAS CERRADAS POR FALTA DE COMBUSTIBLE EN TODA LA CIUDAD.

POSTURA SIGUE DESABASTO: PRD

Critica estrategia contra huachicol

'GOBIERNO FEDERAL NO HA CUMPLIDO LO QUE PROMETIÓ'

Juan Bustos,
La Voz de Michoacán

En Michoacán aún no se regulariza el abasto de gasolina, como se comprometió el gobierno federal, señaló Antonio Soto, líder Partido de la Revolución Democrática, quien expuso que parte de la estrategia del combate al huachicoleo es errónea y suscribe las consideraciones de la CNDH sobre la inacción del Ejército en la tragedia de Tlahuelilpan, Hidalgo.

Ayer, como cada lunes, el líder del PRD sostuvo un encuentro con la prensa, donde abordo los temas del desabasto de combustible, el nombramiento del Fiscal y la coyuntura magisterial.

Al abordar la tragedia del viernes pasado, el dirigente lamentó el fallecimiento de 92 personas y 50 heridos atendidos en hospitales, pero dijo que suscribía el planteamiento de la Comisión Nacional de los Derechos Humanos que señala que hubo inacción del Ejército Mexicano ante lo que sucedía en el poblado de Hidalgo.

Incluso criticó que si así actuaría el Ejército cuando hiciera labores policiales como Guardia Nacional, dejaría mucho que desear, ya que tuvo la oportunidad de retirar a las personas y no lo hizo "para evitar la tragedia que enluta a México", y por lo cual se requiere una investigación a profundidad, ya que fueron dos horas desde que los militares hicieron presencia y ocurrió la explosión.

Soto Sánchez dijo que si bien respaldaban al presidente de la República, Andrés Manuel López Obrador, en la lucha contra el robo de combustible, reiteró que parte de la estrategia es errónea, como es el que todavía exista desabasto en la entidad.

Detalló que los organismos empresariales han calculado sus pérdidas en 4 mil millones de pesos a nivel nacional, lo cual es lamentable para la economía del país, por lo que es urgente que se tengan resultados más tangibles, como es el que haya detenidos por la actividad del robo de combustible, pero "no hay nadie detenido, ni de cuello blanco ni municipales; los mexicanos queremos ver resultados".

> "Aquí casi ni ganamos, hay unos maestros que ganan más que yo como presidente del PRD"
>
> **Antonio Sánchez,** DIRIGENTE ESTATAL DEL PRD

Al abordar el tema de la próxima elección del fiscal del estado, Soto Sánchez aseguró que no hay riesgo en la elección de alguno de los 35 perfiles, y descartó que se vaya a dar el fenómeno del "fiscal carnal", esto a pesar de que hay dos perfiles que tienen una cercanía con la administración estatal, como el caso del otrora secretario de Gobierno, Adrián López Solís, y el actual procurador General de Justicia del estado, Martín Godoy Castro.

Argumentó que en la contienda incluso son menos los perredistas que los afines a otros partidos como el PRI o Morena, y en ese sentido incluso confió en el papel de los legisladores locales que elegirán a el próximo fiscal.

"Los diputados locales están actuando y habrán de actuar con responsabilidad y en ello recae la decisión de quién será el fiscal", aseguró.

Scanned by CamScanner

MANIFESTACIÓN EXIGEN LIBERACIÓN DE COMUNEROS

Indígenas se rebelan

ASEGURA LA SSP A 18 PERSONAS Y 14 AUTOS, EN OPOPEO, MIENTRAS QUE EN CAPÁCUARO TOMARON VÍAS PARA EXIGIR VARIAS OBRAS

> Tenemos la obligación de atender las demandas de las comunidades en la medida de las posibilidades, por ello se buscan alternativas para generar recursos extraordinarios
>
> **Juan Daniel Manzo,** SECRETARIO DEL AYUNTAMIENTO URUAPAN

ANGÉLICA AYALA / ROGELIO ARELLANO,
La Voz de Michoacán

ELEMENTOS DE SEGURIDAD PÚBLICA A TRAVÉS DEL DIÁLOGO LOGRARON LIBERAR LAS VÍAS DE COMUNICACIÓN.

ROGELIO ARELLANO, LA VOZ DE MICHOACÁN

EN CAPÁCUARO LOS COMUNEROS REALIZARON LA TOMA DE CARRETERAS PARA EXIGIR OBRAS SOCIALES.

ANGÉLICA AYALA, LA VOZ DE MICHOACÁN

HABITANTES DE OPOPEO QUEMARON UNA PATRULLA PARA EXIGIR LA LIBERACIÓN DE UN SUPUESTO COMUNERO

Opopeo, Mpio. de Salvador Escalante, Mich.- Las campanas de la iglesia empezaron a sonar, por la bocinas llamaron a la gente a congregarse, recorrieron los negocios diciendo: "vénganse vamos a quitarlos, tenemos que quitarlos de la carretera", todos decían que sí, nadie se negaba y empezaron a cerrar sus negocios y a caminar por la avenida principal. El pueblo de Opopeo se había organizado para "quitar" el bloqueo de la carretera que tenía desde el pasado sábado por la noche, por un grupo de personas del mismo poblado.

Fue el sábado por la tarde que un grupo de hombres, bloquearon la carretera Pátzcuaro – Opopeo – Tacámbaro, con el argumento de que habían detenido a un habitante del lugar, denunciando que los policías estatales lo habían golpeado, al ser puesto en libertad, decidieron tomar esta medida como muestra de rechazo ante la acción, mismos que también quemaron una patrulla de la policía de Salvador Escalante.

Tras ello, elementos de la SSP implementaron un operativo en el que se logró la detención de Bernardo M., alias "El Chilaquil"; en la acción también se aseguraron 14 vehículos. La corporación policiaca, continúa la vigilancia policial en la zona.

De acuerdo al presidente municipal, Jesús Lucas Ángel, hubo acercamiento con los inconformes, quienes solicitaron la presencia de la Secretaría de Seguridad Pública en una reunión en Opopeo, "la propuesta de nosotros era que la reunión fuera en Santa Clara del Cobre, en la cabecera municipal, un lugar neutral, ya que no aceptaban trasladarse a Morelia a dialogar".

El edil dijo, no estar en contra de que la gente se manifieste, "no estamos en contra de que se manifiesten, pero también debe haber un diálogo para dar solución, el problema fue que denunciaron maltrato por parte de los elementos de seguridad pública a la persona detenida, se les dijo que procedieran legalmente, incluso que acudieran a la Comisión de Derechos Humanos, pero su petición la única, es una reunión en Opopeo, con la Secretaría de Seguridad Pública, no aceptaron ir a Morelia".

Aclaró, que siempre se tuvo comunicación con los inconformes y con el personal de la Secretaría de Seguridad Pública, "todavía en la mañana, estuvimos viendo la manera de destrabar este conflicto, la Secretaría de Seguridad Pública, siempre mostró disposición y estuvo al pendiente de la situación".

Iban hacer casi las once de la mañana, por redes sociales empezó el llamado: "en este momento se pide el apoyo de la población en general (...) nos estamos reuniendo en la laguna y vamos rumbo al plantón para solucionar este problema que nos perjudica a todos", el pueblo de Opopeo, empezó a organizarse, en la plaza del lugar, llegó un tumulto de gente, pidieron en la oficina del ejido permiso para utilizar las bocinas, "solo queremos que el pueblo se junte para quitar el bloqueo", les fue concedido el permiso y empezaron a llamar a la gente.

Fue cuestión de minutos que la gente se unió, "cierren sus negocios, acompáñenos queremos quitar a esos del bloqueo que tanto nos están perjudicando", así con el sonar de las campanas de la iglesia de abajo, la gente empezó a sumarse y a caminar hacia el bloqueo, los negocios empezaron a cerrar y así casi mil personas se acercaron a donde estaba un primer bloqueo, quitaron una camioneta. Quienes mantenían el plantón también se empezaron a reunir, el enfrentamiento era evidente.

El grupo antimotines de la SSP esperaba la orden, estaban replegados en medio de los dos bandos, el helicóptero de la SSP sobrevolaba el lugar, los ánimos se habían calentado, empezaron las detonaciones de armas de fuego, hubo un hombre que los recibió a machetazos, "corran están disparando", empezaron a gritar, así quienes iban a quitar a los manifestantes corrieron en sentido contrario, otros se resguardaron entre los árboles, los disparos continuaron.

Los elementos de Seguridad Pública actuaron, empezaron a capturar a quienes estaban en el bloqueo, de acuerdo a la cifra oficial fueron 14 los detenidos y dos personas heridas. Así, el pueblo de Opopeo, apoyó a los elementos policiacos, "acá están dos, ya los encontramos", "no los queremos aquí", les gritaban a los hombres que estaban en el plantón y corrieron a esconderse para no ser detenidos, "llévenselos aquí ya nadie los quiere, no dañen el pueblo", les gritaban, para después entregarlos a la autoridad estatal.

Capácuaro

Uruapan, Mich.- En protesta por el incumplimiento en la ejecución de obras de infraestructura urbana y de salud, así como presunto acoso excesivo de parte de la policía local para evitar el transporte de madera clandestina, habitantes de la comunidad indígena de Capácuaro perteneciente a este municipio, bloquearon este lunes la carretera Carapan-Playa Azul en el tramo Paracho-Uruapan a la altura de la desviación a Los Reyes.

Hasta el cierre de esta edición una comisión de inconformes, encabeza por Abel Morales, representante de bienes comunales, sostenían una reunión con autoridades municipales encabezadas por el Secretario del Ayuntamiento, Juan Daniel Manzo Rodríguez en busca una solución a sus demandas y de esta forma levantar el bloqueo que se mantenía hasta las 15:30 horas de este lunes.

Miles de usuarios que utilizan esa vía como parte de la red carretera en la Meseta Purépecha en su trayecto hacia el occidente michoacano o bien hacia la tierra caliente, requirieron de caminos alternos por ejemplo por la carretera Uruapan-Nuevo San Juan, Tancítaro-Periba-Los Reyes así como Uruapan-Tingambato-San Juan Tumbio-Nahuatzen-Cherán-Carapán, sin el registro de incidentes solamente la molestia entre usuarios.

Los quejosos, precisaron entre otras inconformidades su rechazo en torno a la suspensión de los trabajos para concretar la Unidad Deportiva así como un Centro de Salud entre otras además de equipamiento urbano y de asistencia social.

Scanned by CamScanner

BUSQUE HOY

Avanza Novak Djokovic
El tenista profesional serbio, ganador en seis ocasiones del Abierto de Australia, consiguió una trabajada victoria ante el ruso Daniil Medvédev
Pódium 5D

...Y PARA MAÑANA
Conozca a detalle la película *La Mula*, sobre un hombre de 88 años que trabaja transportando droga para un cartel mexicano

PARA SABER

FOTO: JOSÉ LEDONI

Estado e IP, alternativa para abasto de gasolina

El extitular de la CRE indica las posibilidades de los sectores público y privado para ayudar a tener suficiente combustible

OSIRIS OLACHEA
olachea@provincia.com.mx

Los gobiernos de los estados y la iniciativa privada podrían tener una participación activa en el transporte, almacenamiento y distribución de gasolina, lo cual a mediano plazo podría garantizar el abasto a la ciudadanía y convertirse en una oportunidad de desarrollo económico para Michoacán, consideró el extitular de la Comisión Reguladora de Energía (CRE), Noé Navarrete, durante una entrevista con el director general de PROVINCIA, Alonso Medina González.

El experto en temas energéticos explicó que, en caso que de continúen cerrados los ductos de Petróleos Mexicanos (Pemex) como parte de la estrategia que aplica la Federación para el combate al robo de combustible, es factible pensar en otras alternativas en las cuales se involucren los sectores públicos y privados de las entidades, lo cual es posible luego de la Reforma Energética.

—*¿Cómo puede intervenir un gobierno del estado o la iniciativa privada para ayudar a Pemex? ¿Es factible que los empresarios y gobiernos puedan dar abasto e intervenir en la compra-venta de combustible?*

En primer lugar, los gobiernos de los estados pueden participar organizando al sector, a los diferentes grupos de empresarios gasolineros que hay, si hay necesidad de hacer una compra mayoritaria los puedes organizar para que esos empresarios que estén interesados puedan hacer esas compras, que sea el estado el que llame a la mesa.

Los gasolineros son un rubro de empresarios sofisticados, ya capacitados, están preparados, saben cómo hacer las cosas, solo hace falta organización porque ante una situación como esta se necesitan hacer compras a volúmenes altos, y son productos que no te aceptan créditos, entonces debe haber un garante, alguien que meta orden, que dé la certidumbre de que las cosas se van a hacer bien, y en ese sentido el gobierno del estado tendrá qué hacer su papel en su momento.

El también exlegislador federal explicó que la otra forma de participación de la administración pública estatal podría ser como un facilitador de las estrategias que se puedan implementar.

Un ejemplo de ello, detalló, sería que en la Terminal de Almacenamiento de Lázaro Cárdenas haya gasolina, pero no exista forma de moverla dada la poca disponibilidad de pipas, por lo que la alternativa es el ferrocarril, pero en Michoacán no se cuenta con terminales con espuela para hacer las maniobras.

"Tendría que buscarse algún medio tecnológico —que sí lo existe— para poder traer un ferrocarril y poderlo descargar en patio. Ese tipo de gestiones de conseguir el ferrocarril, de ver el asunto tecnológico, son de las cosas que el gobierno del estado bien podría participar. Con todas las medidas de precaución, en un patio común de maniobras se puede hacer la descarga, entonces es más fácil".

La otra opción, expuso, es que también el gobierno del estado se organice con los empresarios para importar. "Dada la situación que hay, económicamente sí es viable para un empresario importar vía *full* o tanque, lo que le llaman un tráiler con doble tanque, que son 60 mil litros que puede transportar ese equipo. Sí sale un poco caro, un poco más caro de lo que está ahorita, pero saldría más barato que estar comprando en garrafas.

"El gobierno no va tener quéeponer dinero, el gobierno va a tener qué poner su actividad de facilitador u organizador de los sectores de la sociedad, que ponga las condiciones. Eso sería bajo este escenario de poliductos cerrados. Si llegara el tema en que no tuviéramos producto ya ni en Lázaro Cárdenas, también el gobierno puede hacer la gestión con todos los empresarios y organizar para poder hacer una importación masiva. Que yo creo, en este momento en el estado todavía no estamos para una situación tan grave".

El excomisionado apuntó que en el mediano plazo el gobierno también podría generar un protocolo de respuesta porque son situaciones que no dependen de nosotros mismos, pero que como ciudadanía, como estado, sí se puede actuar.

"Podemos hacer una estrategia que se refleje en un protocolo de acción en el que, si vuelve el gobierno federal través de Pemex a tomar este tipo de decisiones, pues que no nos agarre descobijados y tener una estructura mínima para nosotros poder asegurarle a la ciudadanía que va a haber gasolina. ¿Eso cómo se puede hacer? Promoviendo la inversión en el estado.

Este es un momento bien importante en el que los inversionistas tiene que voltear a ver que tienen un área de oportunidad de inversión, y de que hagan negocio. ¿Qué se necesita? Que haya tanques de almacenamiento aquí en el estado, en el cual se pueda distribuir, y tanques de almacenamiento que tengan la famosa espuela de ferrocarril, ¿por qué? Porque si nosotros tenemos la facilidad de tener tanques donde llega el ferrocarril y descargue y de ahí cargar pipas, este problema no lo volveríamos a tener".

Explicó que, con la Reforma Energética, las actividades como producción o importación, transporte, almacenamiento y distribución que estaban reservadas al Estado se abrieron a la iniciativa privada, por lo que sería factible a mediano plazo realizar una inversión, por ejemplo, con apoyo de los migrantes.

"Sí se puede implementar toda la cadena de negocios para hacerle llegar gasolina a la ciudadanía a través de la iniciativa privada. Todo eso ya es posible. Si un grupo de paisanos se organizara en Estados Unidos y dijeran 'nosotros vamos a poner nuestra terminal de distribución', eso se podría hacer".

Noé Navarrete indicó que ahora es el momento de voltear a ver las bondades que el marco legal concede para poder hacer nuevos negocios y que la ciudadanía salga beneficiada en algo tan sensible como es la movilidad.

> **¿Había negocio de 'huachicol' en Michoacán?**
> Puede ser que sí, no lo sé, pero no creo que fuera en un nivel tan elevado (70 por ciento), no hay posibilidad para eso, incluso logísticamente hablando"
>
> NOÉ NAVARRETE
> EXTITULAR DE LA COMISIÓN REGULADORA DE ENERGÍA Y EXDIPUTADO FEDERAL

Scanned by CamScanner

PROTESTA DAN APOYO AL PLAN CONTRA EL HUACHICOLEO

'Truenan' contra Pemex

LOS TRABAJADORES DE LA PARAESTATAL EN LC REALIZARON UN PARO PARA EXIGIR SERVICIOS MÉDICOS Y MEDICINAS

OTILIA MEDELLÍN,
Colaboradora La Voz de Michoacán

> Damos total apoyo y respaldo al plan del presidente López Obrador contra el huachicoleo pero también exigimos condiciones justas de trabajo para los que laboramos en el puerto
>
> **Salvador,** TRABAJADOR

IMAGEN TOMADA DE TWITTER

LOS TRABAJADORES DE PEMEX SE MANIFESTARON EN LAS INSTALACIONES DE LA TERMINAL DE ALMACENAMIENTO.

Lázaro Cárdenas, Mich.- La falta de gasolina y el hecho de que desde este municipio han salido varios carros tanque con el ansiado combustible con rumbo a la ciudad de México, han puesto los ojos de propios y extraños en la Terminal de Almacenamiento (TDA), que Pemex tiene en la Isla del Cayacal donde los trabajadores denuncian la falta de servicios médicos y medicamentos.

Fue en el 2015 cuando Pemex otorgó el permiso de almacenamiento de petrolíferos a Pemex Logística de acuerdo con la Resolución RES/866/2015 emitida por la Comisión Reguladora de Energía (CRE).

La TDA se encuentra en el interior de la Isla del Cayacal, en la Zona Industrial de la Administración Portuaria Industrial y fue afuera de estas instalaciones que se realizó una manifestación para evidenciar la falta de condiciones justas de trabajo.

"Manifestación pacífica en PEMEX TAD Lázaro Cárdenas Michoacán , por no tener servicio médico ni medicamentos , apoyo total a plan de @lopezobrador vs Huachicoleo pero condiciones justas de trabajo" es lo que se reporta por los inconformes a través de la cuenta de twitter "Trabajadores Inconformes"

En dicha red social hay imágenes que dan cuenta de la protesta en la que participan alrededor de 50 personas, hombres y mujeres, que portan cartulinas con leyendas que lamentablemente son difíciles de leer por la calidad de la imagen sin embargo dan fe del movimiento obrero.

Es de apuntalar que esta acción se registra en el momento en que en diversos medios de comunicación se ha dado cuenta del cambio de estación de que la carga para abastecer pipas que transportan combustible se cambio de Tula en el Estado de Hidalgo por Lázaro Cárdenas en el estado de Michoacán.

También es de señalar que la Terminal de Abastecimiento de Pemex que se encuentra en la Isla del Cayacal es una de las ocho que componen el Sistema Pacífico que tienen el objetivo de reservar capacidad de almacenamiento de combustibles vehiculares.

En Michoacán se encuentran dos terminales de almacenamiento, la otra está en el municipio de Uruapan, las otras seis se ubican en Acapulco e Iguala en el vecino estado de Guerrero; en Oaxaca; en Tapachula II y Tuxtla Gutiérrez en el estado de Chiapas y, en Villahermosa en el estado de Tabasco, de acuerdo con Pemex Logística todas estas terminales suman una capacidad disponible de alrededor de 144 mil 500 barriles de gasolinas regular y premium, así como de diesel automotriz.

Otro punto a recordar es que fue en el pasado mes de julio cuando Pemex Logística lanzó una convocatoria, que fue publicada en el Diario Oficial de la Federación, que permitiría que privados reservaran capacidad en las ocho terminales de almacenamiento del Sistema Pacífico y sin embargo dicho concurso se declaró desierto.

Es de mencionar que el día de ayer se cumplió un mes desde que inició el desabasto de gasolina en las 320 estaciones de servicio que hay en el estado de Michoacán y que posteriormente se extendió a 10 estados más de la República Mexicana.

Previenen la violencia de género en Irimbo

Irimbo, Mich.- En seguimiento al trabajo de prevención de todas las formas de violencia en contra de las mujeres, autoridades estatales y municipales de la región oriente acordaron la instalación de los sistemas de igualdad y violencia en estas demarcaciones locales.

Estos sistemas, permiten identificar los distintos tipos de violencia por razones de género que más se presentan en sus municipios, "lo que permite que podamos generar políticas públicas enfocadas a atender este fenómeno que atenta contra la integridad de mujeres y niñas de todo el mundo", indicó la titular de la Secretaría de Igualdad Sustantiva y Desarrollo de las Mujeres (Seimujer), Nuria Gabriela Hernández Abarca.

La funcionaria, explicó que, de manera coordinada, el Gobierno del Estado y las autoridades municipales, deben fortalecer el trabajo que realizan las Instancias Municipales de la Mujer (IMM), ya que se han convertido en el primer contacto que buscan las afectadas, cuando viven una situación de violencia.

En este marco, Nubia Hernández refrendó el compromiso del gobernador del Estado, Silvano Aureoles Conejo, por trabajar de manera coordinada con los municipios michoacanos, a favor de las mujeres y por ello, citó, ya se está generando una agenda de trabajo para aterrizar las diferentes acciones a desplegar en este año, como es el programa de créditos "Palabra de Mujer".

Scanned by CamScanner

DIARIO abc DE MORELIA
www.diarioabc.m

Dialoga Gobernador con Miguel Torruco y presidente de Conago en Fitur 2019

MADRID, ESPAÑA.-
En el marco de la Feria Internacional de Turismo (Fitur) 2019 y por invitación del Gobierno de Campeche, encabezado por Alejandro Moreno Cárdenas, el Gobernador Constitucional de Michoacán, Silvano Aureoles Conejo, asistió este lunes a la inauguración de la Semana de Campeche en España.

En las instalaciones de la Casa México, ubicada en la ciudad de Madrid, el mandatario estatal saludó y compartió los detalles de su gira de trabajo en España con el secretario de Turismo Federal, Miguel Torruco Marqués y su homólogo de Campeche, Alejandro Moreno Cárdenas, quien actualmente preside la Conferencia Nacional de Gobernadores (Conago).

Acompañado de la secretaria de Turismo estatal, Claudia Chávez López, el gobernador michoacano celebró la apertura de este tipo de espacios para promover el potencial turístico de México, por lo que señaló que Michoacán también podrá aprovechar los acuerdos con las autoridades españolas para promover la riqueza turística del estado.

MADRID, ESPAÑA.- Michoacán podrá aprovechar los acuerdos con las autoridades españolas para promover la riqueza turística del estado.

Necesario esperar resultados: Roberto Monroy

Es un cambio institucional la nueva imagen turística estatal

Octavio ORTIZ GARCÍA
MORELIA, MICH.-
Es necesario que haya un resultado de las nuevas políticas de turismo en el estado y en el país, pues pese a las críticas que han efectuado en contra de éstas, se trata de un cambio institucional de gobierno que deberá de medirse no en cuanto a los gustos, sino en cuanto los resultados que arrojen.

Ello lo argumentó el secretario de Turismo Municipal, Roberto Monroy García, quien de esta forma se expresó del cambio de marca estatal de turismo estatal y de la extinción de varias dependencias turísticas federales.

Indicó que personalmente prefiere la anterior marca y el lema estatal, pero acotó que eso no significa que no pueda funcionar el cambio que hizo la actual Secretaría de Turismo del Estado. Así, aclaró que él no estuvo involucrado en la creación de la anterior marca turística, aunque acentuó que fue mucho más barata que la actual.

En torno al ámbito nacional, señaló que pese a que habrá un recorte en la promoción turística, con la desaparición del Consejo de Promoción y Prode Mágico, era necesario el recorte de la burocracia y de las oficinas en el extranjero, que eran altamente costosas. Y acentuó que este recorte podrá sortearse con la gestión con la Sectur Federal y con trabajo, además que remarcó que existe una relación cercana con el secretario federal Miguel Torruco, que será utilizada para este fin.

Finalmente, acentuó que para el 2019 se tiene planeado invertir más de 130 millones de pesos en varios proyectos turísticos federales para Morelia.

Miércoles, próxima reunión entre SEE-SEP

Octavio ORTIZ GARCÍA
MORELIA, MICH.-
El próximo miércoles se reanudarán las mesas de negociación entre la Secretaría de Educación Pública y la Secretaría de Educación en el Estado para la búsqueda de la solución definitiva al problema económico que atraviesa el sector educativo estatal.

Ello lo explicó el secretario de Educación en el Estado, Alberto Frutis Solís, quien acotó que esta reunión se dará entre él y el oficial mayor de la SEP, con quien ya se han iniciado las negociaciones.

Y acotó que para este encuentro serán invitados todas las partes sindicales para que tengan una representación sobre sus intereses.

Así, remarcó que pese a que aún se realiza un diagnóstico de la entrega de los servicios educativos estatales a la Federación, se espera que prontamente se regularice todo el proceso y comiencen a fluir los pagos sin dificultades para los 30 mil docentes con clave estatal.

En este tenor de ideas, el secretario de Gobierno, Pascual Sigala Páez, exhortó a los docentes, mediante un mensaje en redes sociales, a que regresen a sus actividades y que abandonen sus acciones de protesta en pos de la educación estatal.

Scanned by CamScanner

Fortalece Gobernador vínculos académicos y turísticos con la Universidad de Salamanca

SALAMANCA, ESPAÑA.-
La vida y obra de Don Vasco de Quiroga será el principal factor vinculante entre Michoacán y la Universidad de Salamanca, coincidieron el Gobernador Constitucional del Estado, Silvano Aureoles Conejo y el rector de la institución ibérica, Ricardo Rivero Ortega.

En el marco de la gira de trabajo en España, el mandatario estatal dialogó con autoridades de la Universidad de Salamanca, con la finalidad de establecer vínculos académicos, de investigación y turísticos, a partir del legado de Don Vasco de Quiroga.

Reactivar la Cátedra Vasco de Quiroga entre la Universidad de Salamanca y la Universidad Michoacana de San Nicolás de Hidalgo (Umsnh), así como el fortalecimiento del Museo Mexicano en Madrigal de las Altas Torres -pueblo natal de Don Vasco de Quiroga- y la Ruta Don Vasco, fueron los principales temas acordados entre el gobernador michoacano y las autoridades de la Universidad ibérica.

Acompañado de la secretaria de Turismo en Michoacán, Claudia Chávez López, y la profesora investigadora de la Umsnh, Lorena Ojeda Dávila, el mandatario estatal recalcó la importancia de fortalecer los lazos entre ambas instituciones académicas, que además permitirán fortalecer el turismo en el estado.

"Realizar actividades formativas, culturales, de investigación, de vinculación y de extensión universitaria orientadas hacia la mejora permanente del conocimiento en el ámbito de las ciencias sociales, las humanidades y el turismo, son de los principales objetivos de la Cátedra Don Vasco de Quiroga", señaló el Gobernador Silvano Aureoles.

Entre otras de las metas en las que coincidieron el titular del Ejecutivo y la vicerrectora de Docencia y Gestión de Calidad de la Universidad de Salamanca, Isazkun Álvarez, fueron: organizar y desarrollar actividades formativas tales como cursos, seminarios, jornadas, o conferencias magistrales; desarrollar programas de investigación relacionados con la temática de la Cátedra; promover el intercambio y estancias recíprocas entre académicos de la Umsnh con universidades de Iberoamérica para el fortalecimiento de programas educativos.

Además de apoyar la publicación de artículos, monografías, capítulos de libro y libros; promover la conformación de una red temática de colaboración académica internacional; desarrollar actividades culturales y de difusión de la actividad docente e investigadora e impulsar la movilidad de estudiantes de grado y de posgrado, en actividades relacionadas con la Cátedra.

Por su parte, la alcaldesa de Madrigal de las Altas Torres, Ana Isabel Zurdo Manso, manifestó su interés por fortalecer el Museo Mexicano en el pueblo natal de Don Vasco de Quiroga, además de trabajar conjuntamente para impulsar el proyecto del "Kilómetro cero de la Ruta Don Vasco", por lo que señaló la importancia de contar con el apoyo del Gobierno del Estado para que se difunda la vida y obra humanista del primer Obispo de Michoacán a través del producto turístico Ruta Don Vasco.

En el encuentro de trabajo también participaron por parte de la Universidad de Salamanca, Fernando Amaráz Menéndez, secretario general y Enrique Cabero, vicerrector para la Conmemoración del VIII Centenario.

SALAMANCA, ESPAÑA.- Silvano Aureoles, gobernador de Michoacán dio seguimiento a la reactivación de la Cátedra Vasco de Quiroga.

Borrón y cuenta nueva en pago de Derechos de Control Vehicular

Efectivo si se paga durante los primeros cuatro meses del año

América JUÁREZ NAVARRO
MORELIA, MICH.-

En Michoacán se implementará el programa de "borrón y cuenta nueva" durante los primeros cuatro meses del 2019, en materia de Derechos de Control Vehicular, lo que significa que habrá la condonación de todos los derechos de refrendo y placas de circulación vehicular, incluyendo sus accesorios para quienes adeudan al estado hasta el 2018.

De acuerdo con la Ley de Ingresos del Estado aprobada por el Congreso el pasado 30 de diciembre, éstos beneficios sólo operarán cuando se pague dentro de los primeros cuatro meses del ejercicio 2019, el derecho por concepto de placas, refrendo o ambos, según sea el caso.

bien cuando se dé la solicitud de condonación por parte del particular, y en su caso que, las autoridades fiscales determinen créditos fiscales que se hubieren causado hasta el ejercicio fiscal de 2018, el contribuyente, podrán incorporarse a estos beneficios.

Sin embargo, para que opere dicho esquema, la Secretaría de Finanzas y Administración del Gobierno del Estado de Michoacán deberá expedir las disposiciones de carácter general que sean necesarias para la correcta y debida aplicación del programa de condonación.

Los créditos generados por los automóviles que por abandono de los contribuyentes se encuentren en estado de chatarrización, sólo se les condonarán los créditos a su cargo con el Estado en materia vehicular cuando acudan a dar su consentimiento para chatarrizar los mismos a las administraciones de Rentas de que se trate, lo anterior con la finalidad de que no se siga contaminando los suelos por su situación material, y atendiendo a la situación jurídica en que se encuentren los mismos, en caso de ser materia de una investigación, entre otros.

27 HD
El Canal de Michoacán
Señal en Alta Definición por el canal 13.1
Martes 22 de enero de 2019

05:45 AM VIDEOS MUSICALES
06:00 AM MAESTRO HOLMAR
06:30 AM LOS CAMINOS DE LA VIDA
07:00 AM NOTICIERO MICHOACANO A.M.
08:30 AM HOY MICHOACÁN
10:30 AM COCINA EXPRESS
11:00 AM SI PUES
12:00 PM PARE DE SUFRIR
12:15 PM 13 BEATS
01:00 PM INOVA
01:30 PM CV DIRECTO
02:00 PM INFOMAX
02:30 PM EL NOTICIERO DE KARLA IBERIA S.
03:00 PM NOTICIERO MICHOACANO CON VERÓNICA GARCÍA
04:00 PM INTRUSOS
05:30 PM TELENOVELA "SANGRE DE MI TIERRA"
07:30 PM NOTICIERO MICHOACANO CON CARLOS MONGE
08:30 PM LA HORA PICO
09:00 PM 12 CORAZONES
10:30 PM SERIE "ENEMIGO INTIMO"
12:00 AM TELENOVELA "EL SEÑOR DE LOS CIELOS" TEMPORADA 5
01:00 AM NOTICIERO MICHOACANO CON CARLOS MONGE REPETICIÓN
02:00 AM FIN DE TRANSMISIÓN

Programación sujeta a cambios sin previo aviso

¡Porque vemos lo mejor para ti!

Periférico Paseo de la República 4079, Col. Ana María Gallaga
C.P. 58195 Morelia, Michoacán Tel. (443) 308-0925 al 30
www.elcanaldemichoacan.tv

Scanned by CamScanner

EL MUNDO

Controlan rebelión militar en Venezuela

VENEZUELA.-

Un grupo de militares que se había rebelado contra el Gobierno de Nicolás Maduro fue "rendido y capturado", informó hoy la Fuerza Armada Nacional Bolivariana (FANB) de Venezuela, que afirmó que se les aplicará "todo el peso de la ley".

En un comunicado, la FANB explica que los insurrectos conformaban un grupo "reducido" de militares de la Guardia Nacional Bolivariana (GNB, policía militarizada) y les acusa de haber robado un lote de armas de guerra en horas de la madrugada, así como de haber secuestrado bajo amenaza de muerte a cuatro agentes más.

Según la nota oficial, los insurrectos se dirigieron a un comando de la GNB en la barriada caraqueña de Cotiza, donde encontraron "firme resistencia" por parte de otros agentes y donde las autoridades recuperaron el armamento robado.

Los rendidos "se encuentran brindando información de interés a los organismos de inteligencia y al sistema de justicia militar", en tanto que los cuarteles y sedes militares, siempre según el comunicado oficial, "se encuentran funcionando bajo completa y absoluta normalidad".

Prensa hondureña anuncia nueva caravana con 400 migrantes

HONDURAS.-

Alrededor de 400 hondureños iniciaron otra caravana con la idea de cruzar Guatemala y llegar a Estados Unidos, una semana después de que otro grupo salió del país y muchos de ellos están a la espera de entrar de forma regular a México, según medios locales.

Este nuevo grupo de migrantes salió desde la ciudad de San Pedro Sula, en el norte de Honduras, adonde algunos llegaron la noche del sábado, y pretenden ingresar a Guatemala por el punto fronterizo de Agua Caliente, extremo que no ha sido confirmado ni desmentido por las autoridades hondureñas.

Buscan alcanzar a los más de 2 mil compatriotas que salieron entre los días 14 y 15 de su país y cruzaron la frontera con Guatemala con la idea de llegar a México y Estados Unidos.

May insiste en renegociar el acuerdo del *brexit* que rechazó el Parlamento

INGLATERRA.-

La primera ministra británica, la conservadora Theresa May, descartó explorar vías alternativas a su plan del "brexit", como un segundo referéndum, e insistió en renegociar la cláusula sobre Irlanda del Norte, el aspecto más controvertido del acuerdo que tumbó el Parlamento la semana pasada.

La jefa de Gobierno espera presentar ante la Unión Europea nuevas propuestas sobre el mecanismo diseñado para evitar una frontera entre las dos Irlandas, a pesar de que Bruselas ha rechazado hasta ahora reabrir el pacto que se selló a finales de noviembre.

En los próximos días, May se reunirá con algunos de los diputados conservadores más euroescépticos y sus socios del norirlandés Partido Democrático Unionista (DUP) -cuyo veto evitó que se aprobara el texto- para buscar fórmulas que puedan mitigar sus críticas.

Ofrece AMLO disculpas a la gente, *pero no cederemos*, dice

CIUDAD DE MÉXICO.-

El presidente Andres Manuel López Obrador reconoció que la lucha contra el robo de hidrocarburos puede representarle costos pero advirtió que no cederá, por lo cual ofreció disculpas por los daños y sacrificios que puedan derivar de esta lucha.

"Ofrezco a la gente disculpas si esta acción causa sacrificios, daños, molestias, pero lo tenemos que hacer. Nos puede costar, pero la patria es primero. No voy a ceder en la lucha contra la corrupción", afirmó.

López Obrador defendió la actuación de las Fuerzas Armadas y recalcó que actuaron conforme el protocolo al solicitar a la gente que no se acercaran a ese lugar por el riesgo que representaba.

"Están actuando bien y en el caso de esta tragedia actuaron muy bien. Todo mi apoyo a la actuación del Ejército", estableció.

En ese sentido, el mandatario justificó a la población y consideró que la gente actuó con inocencia porque pensaron que no había riesgos al acercarse a la toma clandestina pues es algo cotidiano para ellos.

"Había la inocencia de pensar que no había riesgos, como se daba con frecuencia, hay casos donde al momento de ir a extraer el combustible se hacían zanjas, se abría la válvula y se llenaban las zanjas para ir a recoger ahí el combustible(...) no había una conciencia del riesgo que esto implicaba", estableció.

Margarita Zavala quiere fundar *México Libre*, su propio partido político

CIUDAD DE MÉXICO.-

La excandidata independiente a la Presidencia de la República, Margarita Zavala, comenzó el registro de lo que espera sea avalado como un nuevo partido: México Libre.

La esposa del ex presidente Felipe Calderón Hinojosa, presentó este lunes ante el Instituto Nacional Electoral (INE) los documentos para el registro de Libertad y Responsabilidad Democrática (Libre).

Margarita Zavala, quien renunció previo a la jornada electoral del 1 de julio pasado a su candidatura independiente a la Presidencia de la República, señaló que lo hace bajo la convicción de que persiste una crisis en los partidos del país.

"Recorreremos los caminos de la Patria y haremos de la esperanza un bien presente, lo haremos con toda la alegría y con toda la generosidad que se vaya necesitando, ténganlo por seguro, los invitamos a acompañar en la diaria tarea de construir a México", aseguró.

Zavala aseveró que México Libre no es una respuesta a una sola persona, sino a ser una nueva opción para los mexicanos, propuesta a la que también se sumaron ex militantes del Partido Acción Nacional (PAN), como su esposo Felipe Calderón.

"Es un lugar para quienes quieren la igualdad y la calidad en las oportunidades para quienes luchan en igualdad social, en un reparto equitativo de los bienes que beneficien sin imposiciones autoritarias", afirmó.

Fiscalía citará a declarar a funcionarios por explosión en ducto

CIUDAD DE MÉXICO.-

El fiscal General de la República, Alejandro Gertz Manero, informó que a partir de esta semana serán citados a declarar funcionarios de los tres niveles de gobierno por la explosión del ducto de Petróleos Mexicanos (Pemex), en Tlahuelilpan, Hidalgo, a fin de determinar su nivel de responsabilidad.

En rueda de prensa, dijo que también se llamará a declarar a personal de la Secretaría de la Defensa Nacional (Sedena), Policía Federal (PF), Pemex, así como autoridades locales y de procuración de justicia del estado de Hidalgo, para contar con una línea cronológica sobre lo ocurrido en el lugar.

Al dejar claro que se mantienen abiertas todas las hipótesis de investigación sobre esos hechos, incluida la posible participación del crimen organizado, indicó: "Haríamos mal en hacer una distinción o reducirlas".

En torno a si hubo posible negligencia de alguna autoridad sobre el cierre tardío del ducto de Pemex o en la actuación del personal militar, destacó que "la cronología de los hechos tiene que quedar absolutamente y precisa".

"Para eso, vamos a llamar a todas las autoridades que intervinieron para que declaren en la investigación, para que declaren en la carpeta, para que tengamos perfectamente claro qué fue lo qué pasó, porque ese aspecto cronológico genera dudas y vamos a evitar que eso ocurra conociendo quién actuó, a qué hora y cómo fue", expuso.

Scanned by CamScanner

Publican decreto de estímulos fiscales

ANGELINA ARREDONDO E.
secciona@provincia.com.mx

›› Se publicó en el *Periódico Oficial del Estado* el decreto mediante el cual se otorgan estímulos fiscales para el Ejercicio 2019 de los impuestos cedulares y de negocios jurídicos y notariales.

El documento señala que durante las últimas semanas ha habido un grave desabasto en el suministro de gasolina por parte de Petróleos Mexicanos (Pemex) en la mayoría de las estaciones de servicio en el territorio estatal, lo que ha generado importantes afectaciones a la población en general, a los sectores productivos y a la actividad económica.

El gobierno de Michoacán considera necesario establecer mecanismos que fortalezcan la economía de los contribuyentes que se han visto afectados por el desabasto de gasolina antes mencionado, con el fin de estimular y acrecentar la inversión, fomentar la productividad y contribuir a la creación de fuentes de empleo.

En el decreto se explica que de los impuestos cedulares sobre ingresos de las personas físicas y del impuesto sobre negocios jurídicos e instrumentos notariales de la Ley de Hacienda de Michoacán, consistente en un crédito equivalente a 100 por ciento del monto de dichos impuestos que se causen durante el ejercicio o en los pagos provisionales del mismo, el cual será aplicable únicamente contra el pago de dichos impuestos causados en los mismos periodos".

Para aplicar el estímulo a que se refiere el decreto los contribuyentes deberán cumplir los siguientes requisitos: Estar al corriente en el cumplimiento de todas sus obligaciones fiscales de carácter estatal. No tener créditos fiscales firmes respecto de cualquier otra contribución estatal; y presentar un aviso de aplicación del estímulo fiscal a que se refiere el decreto dentro de los 30 días hábiles siguientes a la entrada en vigor del mismo, o en el mismo plazo a partir del momento en que se ubique en los supuestos de causación de los impuestos antes mencionados, en caso de no serlo a la entrada en vigor del mandato. El aviso podrá ser presentado por el contribuyente o el retenedor de la contribución, en su caso.

Scanned by CamScanner

SIGUE EL PLANTÓN

Maestros, aún sin salario; reclaman 7 mmdp

› Autoridades negocian en la Ciudad de México los recursos

Ernesto Hernández Doblas | MORELIA

Con los días contando sin recibir lo correspondiente a la primera quincena del mes en curso, maestras y maestros del sistema estatal continúan en acciones de protesta.

El magisterio disidente determinó realizar desde el lunes pasado, entre otras acciones, un plantón frente a Palacio de Gobierno así como irse a un paro laboral.

La delegación D-III-6 del Sindicato Nacional de Trabajadores de la Educación (SNTE) hizo lo propio desde hace tres semanas en que tomó las oficinas centrales de la Secretaría de Educación en el Estado (SEE).

Por su lado, el gobierno de Silvano Aureoles Conejo se halla en mesas de negociación y acuerdo con el gobierno federal para entregar la responsabilidad de la nómina de 30 mil docentes del nivel básico y Normal.

En días pasados Alberto Frutis Solís anunció que este lunes o martes llegarían los recursos necesarios para cubrir la deuda mencionada.

Sin ofrecer montos ni mayores datos agregó que podría alcanzar para el pago de «algún bono» como la prima vacacional o «incluso otra cosa».

Una vez saldado lo que por ley corresponde a los asalariados, Frutis Solís esperó que se reintegren a sus actividades y que «permitan las mesas de diálogo y que fluya la información».

Sin embargo, en lo que toca a la sección XVIII de la Coordinadora Nacional de Trabajadores de la Educación (CNTE) no levantará el bloqueo y el paro laboral a menos que se les pague los siete mil millones de pesos que se les deben.

Ante esa cantidad el gobierno de la entidad se ha mostrado sorprendido mientras que Víctor Manuel Zavala Hurtado secretario general del CNTE Michoacán ha declarado que se encuentra dispuesto a confrontar números en una mesa pública y con medios de comunicación presentes.

Y es que la demanda centista incluye impagos de trabajadores eventuales, programas educativos, maestros egresados de las Escuelas Normales así como la devolución del Impuesto Sobre la Renta (ISR) entre otros aspectos.

Este fin de semana pasado, la organización Redes Sociales Progresistas Magisteriales cuyo presidente en la entidad es Juan Manuel Macedo Negrete secretario general de la D-III-6 del SNTE se reunieron con el titular de la Secretaría de Educación Pública (SEP) Esteban Moctezuma Barragán.

Aunque se trataron diversos temas, Macedo Negrete informó a los trabajadores que tocó personalmente la compleja circunstancia en la entidad.

«No es sencillo devolver los servicios educativos a la Federación. Trae muchos bemoles, tiene muchas aristas y obviamente no tan sencillo los reciben de vuelta».

Continuó diciendo que en términos generales y respecto al panorama nacional, Moctezuma Barragán dejó saber que se han ido encontrando múltiples anomalías que se hace necesario revisar para cualquier paso que en determinado momento se tome.

«Esto nos debe quedar claro para que aquí (en Michoacán) no nos quieran dorar nada más la píldora diciéndonos: pues que ya se haga cargo la federación».

El representante sindical deslizó que aunque pudiera recibirse en los días próximos lo que se debió de haber pagado el 15 de enero, la toma de las instalaciones centrales debería seguir en pie.

CAMBIO | ACG

Protesta del magisterio frente a las instalaciones de Hacienda.

DENUNCIA

Contrataciones sin sustento en Telebachillerato: Sindicato

Ernesto Hernández Doblas | MORELIA

La mayor causa de la penuria financiera en el subsistema del Telebachillerato se encuentra en las contrataciones de personal sin sustento legal.

Así lo considera el Sindicato de Profesores del Telebachillerato Michoacán (Siptem) quien ofreció una rueda de prensa con el objetivo de dar a conocer su posicionamiento.

Varias son las anomalías que se hallan en la nómina de acuerdo al gremio, tales como la existencia de 100 aviadores algunos de los cuales cobran como asesores un sueldo de por lo menos 11 mil pesos al mes.

Armando Simón Herrejón Solorio, secretario general del Siptem, señaló que las circunstancias mencionadas han ocasionado a su vez el impago de 60 millones de pesos de las aportaciones patronales ante el IMSS, ISR e Infonavit, en perjuicio directo de los trabajadores.

Desde hace tres años se ha venido contratando personal sin una convocatoria previa o funciones concretas apuntó, ejemplificando con Óscar William Márquez, ex director de la institución educativa quien continúa en la nómina, a pesar de que ya no labora.

«El sueldo mínimo de un asesor es de cinco mil 500 pesos a la quincena; por eso no alcanza para pagar a los trabajadores el aguinaldo, bonos navideños o prestaciones, porque ese dinero se está yendo a pagarle a cien gentes más desde octubre que entró personal nuevo».

Pero también puede verse en la saturación de profesores en especial de localidades cercanas a Morelia en donde trabajan hasta once docentes cuando las materias son únicamente cuatro.

Así las cosas, el gremio mencionado consideró positivo el proceso de revisión de contratos del Telebachillerato que realiza la Secretaría de Contraloría del Estado, desde el pasado 16 de enero.

El reconocimiento y apoyo fue extendido a Cecilia Lazo de la Vega directora general del Telebachillerato en este tipo de medidas para poner orden y sanear las finanzas.

Por la misma línea Herrejón Solorio hizo ver también la necesidad de que se realice una auditoría a la institución educativa.

Este lunes Lazo de la Vega reafirmó la continuidad del proceso referido e hizo un especial llamado al diálogo al Sindicato Único de Trabajadores de Telebachillerato (SUTTEBAM) quien ha venido realizando acciones de protesta y presión por diversos adeudos.

«Desde que se dio inicio a este procedimiento y lo hicimos público, hemos tenido una respuesta atípica de protestas por parte de SUTTEBAM, pero sabemos que ellos al igual que nosotros, tenemos el mismo objetivo: sanear las finanzas de la institución y esto se debe hacer en completa transparencia y mediante los procedimientos legales correspondientes».

De acuerdo a sus declaraciones fueron denunciados inicialmente, 57 contratos que presentan diversas irregularidades por lo cual se ha dado cuenta de ello a la autoridad correspondiente.

De la misma forma puntualizó que existen relaciones laborales en el Telebachillerato que llegaron a su término y en algunos casos, dijo, no serán renovados.

Finalmente, como se pudo saber a finales de la semana anterior, la versión del SUTTEBAM de la problemática es distinta ya que en voz del secretario general del gremio, Silviano Paredes Correa han sido las extensiones académicas de los últimos años las causantes de la penuria financiera.

Además, comentó, la directora no se ha sentado a dialogar con la representación sindical entre otras cosas para resolver el adeudo a 50 asalariados de lo correspondiente a la primera quincena del mes en curso.

Scanned by CamScanner

POR HORAS

Comuneros de Capacuaro realizan bloqueo carretero

› Piden obras y que la Policía Michoacán no revise sus vehículos

Grecia Ponce | Mesa de Redacción | URUAPAN

Habitantes de la comunidad de Capacuaro, protagonizaron su primer bloqueo carretero del año. Obstruyendo el libre tránsito y afectando a miles, demandaron continuidad a obras en proceso y que no revise sus vehículos, la Policía Michoacán.

Desde la mañana de ayer lunes, habitantes de esa comunidad, se apoderaron de dos camiones de carga y con ellos impidieron el paso en la carretera Uruapan-Carapan, en el tramo Uruapan-Capacuaro, en la desviación al municipio de Los Reyes, es decir en el tramo donde históricamente bloquean para ejercer presión.

Esto generó que quienes viajaban en vehículos particulares no pudieran continuar con su camino, pues se quedaron varados. Los únicos que podían seguir adelante eran quienes se trasladaban a bordo de autobuses foráneos de pasajeros; pero transbordando para tomar algunos de los automóviles de alquiler que en situaciones como estas ofrecen servicio colectivo.

No se tuvo confirmación oficial, pero se logró saber que la gente de Capacuaro estaría demandando que se le dé continuidad a diversas obras que estarían en proceso en esa comunidad.

Sin embargo la demanda que parecía ser la central era que la Policía Michoacán no haga revisiones a vehículos de personas que provienen de esa tenencia.

Luego de que la carretera fue liberada, no se logró conocer exactamente qué era lo que exigían estas personas, en esta ocasión.

Detienen a 18 sujetos por bloquear vía en Santa Clara

Un total de 18 personas fueron detenidas tras bloquear durante casi 48 horas la carretera Pátzcuaro - Santa Clara del Cobre, a la altura de la comunidad de Opopeo informo la Secretaria de Seguridad Pública (SSP)

El reporte de la dependencia señala que entre los detenidos se encuentra Bernardo M alias *El chilaquil*, a quien se le relaciona con diversos delitos cometidos en la zona.

Asimismo, se señala que en el despliegue se aseguraron 14 vehículos que eran utilizados para el bloqueo de la vía de comunicación.

Los manifestantes se encontraban en el lugar desde el pasado sábado exigiendo la liberación de un sujeto que fue detenido Ante esta situación, la Secretaría de Seguridad Pública (SSP), reforzó la presencia policial que mantenía desde el pasado domingo en la comunidad de Opopeo, a fin de garantizar el orden público, ante las manifestaciones que se presentaron en dicha población.

CAMBIO | GRECIA PONCE

Aspecto del bloqueo en Capacuaro

Scanned by CamScanner

HIREPAN MAYA

Integrantes de Morena piden desconocer a Vladimiro Conejo

› El cargo de representante del Instituto de Formación Política del movimiento no fue asignado aún por la dirigencia nacional morenista, señala

Erandi Torres Martínez | MORELIA

El diputado federal de Movimiento de Regeneración Nacional (Morena) Hirepan Maya Martínez pidió a los integrantes de dicho instituto político desconocer a Vladimiro Conejo como supuesto representante del Instituto de Formación Política del movimiento, pues aseguró que dicho cargo no fue asignado aún por la dirigencia nacional morenista.

Indicó que aún no queda conformada en su totalidad las bases de partido, y como muestra de ello es que no existe un dirigente estatal ratificado por parte del comité nacional, así que no es posible que nadie intente ostentar un cargo que no fue asignado.

En conferencia de prensa, el legislador expresó que su postura obedece a que en la pasada reunión del 12 de enero, Vladimiro Conejo pretendió «agandallarse» una cartera, fomentando el divisionismo entre los integrantes de Morena, y con ello dar pie a la generación de corrientes políticas al interior, lo cual no puede permitirse, especialmente porque el movimiento surge ante la necesidad de crear un panorama diferente al de los partidos políticos convencionales.

ACG

Conferencia de prensa de integrantes de Morena.

«Somos un partido joven que se está construyendo, no existe esta ruptura, como en todos los partidos y procesos electorales, existen compañeros que pretenden o buscan algún cargo y se generan disputas, eso es natural, la diversidad con la que se ha conformado Morena, permite que estén integrados compañeros de distintas expresiones e ideológicas, eso genera debate y confrontación de ideas», apuntó.

Señaló que este tipo de acciones no obedece tampoco a la falta de una dirigencia estable, pues recordó que Sergio Pimentel se ostenta como representante interino de Morena en Michoacán, por lo que este tipo de señalamientos están ligados al calor de querer participar dentro del partido activamente aunque consideró que las formas son las que deben respetarse y con ello, garantizar la estabilidad entre las bases partidistas.

«La decisión de los estados atiende las formas, reconocemos el esfuerzo de *Yeyo* Pimentel, pero sabemos que hay atribuciones que él no puede asumir, dado que no está establecido su nombramiento, estamos a semanas de que se de en todo el país la ratificación y una vez que asuman el cargo podrán atender todas las tareas», apuntó el legislador federal.

Por último, reiteró que su partido no se encuentra bajo ruptura, sino por el contrario, caminan de manera contundente para consolidarse como la primer fuerza política en el país y el estado, por ello consideró necesario dejar en claro que Vladimiro Conejo tiene un cargo al interior del mismo como lo asegura.

Dan portazo a intento de madruguete en el Instituto de Formación Política de Morena

Héctor Tapia | MORELIA

Luego de que Vladimiro Conejo, integrante de una expresión política denominada Foro Michoacano, ligada al magisterio democrático, se intentara ostentar como representante del Comité Organizador del Instituto de Formación Política de Morena (IFPM) en Michoacán, éste fue desmentido frente a frente por el diputado federal de este partido, Hirepan Maya Martínez.

Durante la rueda de prensa que se había convocado por parte de Vladimiro Conejo, para dar a conocer una evaluación sobre un foro realizado el 12 de enero pasado, Maya Martínez lo desconoció de forma tajante y le remarcó que no eran "momentos de madrugar, no son momentos de agandalle, ni de usufructuar funciones que no se tienen", enfatizó.

Cabe apuntar que Hirepan Maya es el enlace entre el grupo parlamentario de Morena de la Cámara de Diputados con el Instituto de Formación Política de este partido, al ser miembro del Comité Nacional Organizador del IFPM.

El legislador federal recordó que durante el Foro realizado el 12 de enero pasado, al cual se haría referencia en la rueda de prensa convocada este lunes, se tomaron diversos acuerdos que fueron presentados por el mismo coordinador nacional del Instituto de Formación Política, Rafael Barajas, mejor conocido como *El Fisgón*.

Entre los acuerdos que se destacaron era que el propio Hirepan Maya Martínez sería el vínculo de comunicación entre la bancada de Morena de Michoacán y el Instituto de Formación Política, junto con la diputada federal Celeste Ascencio.

En ese contexto, el mismo Rafael Barajas destacó que no había nombramientos ni designaciones, por lo pronto, para coordinaciones estatales del Instituto de Formación Política, porque –destacó en su momento- no era tiempo para discutir al respecto, "por tanto se desconoce a quien pretende ostentarse como tal, el Instituto de Formación Política no es una franquicia que un grupo de interés pueda tomar por asalto, no lo permitiremos, y de ser necesario recurriremos a las instancias" internas para asentar este acontecimiento.

Al dar lectura a una comunicación emitida por el mismo coordinador nacional del Instituto de Formación Política, Hirepan Maya Martínez destacó que "el mayor reto es formar a la militancia del partido entendiendo la necesidad de crear nuevas formas de hacer política donde el agandalle, madruguete e imposiciones no tengan cabida".

De esta forma remarcó que en Michoacán no se ha nombrado "ni se nombrará" en próximas fechas a coordinador, promotor o representante alguno de este instituto de formación política, "no existen las condiciones" actualmente para que se dé en las entidades federativas, aspecto que recae directamente en Rafael Barajas.

Fue así que Hirepan Maya fue enfático en decir que no existe la Comisión Promotora en Michoacán, "y dejamos claro que Vladimiro Conejo no es coordinador en Michoacán y que Foro Michoacano no representa al instituto" en la entidad.

"No podemos permitir que agrupaciones que actúen como corriente ejerzan atribuciones que no les competen", destacó, y agregó que "no son momentos de madrugar, no son momentos de agandalle".

Maya Martínez dijo que Morena los militantes son todos iguales, "el estatuto prohíbe las prácticas de grupos, corrientes o similares", por lo que dijo lamentar que se haya utilizado el logo de la Comisión Promotora Nacional del Instituto de Formación Política, para promocionarse "de manera personal".

Scanned by CamScanner

DANIELA DE LOS SANTOS
Y A TI, ¿QUIÉN TE MUEVE?
TWITTER: @DANIDLOSANTOS

¿TIENES DOLOR DE CABEZA? PODRÍA SER EL GLUTEN

Hace más de tres años comencé a padecer de migrañas, al grado que en mi bolsa no podían faltar pastillas para la migraña porque las tomaba al menos tres veces a la semana. Tener dolor de cabeza siempre es incómodo y no te permite hacer tus actividades como quisieras. Un día, caminando, me topé con un libro que tiene como título *Cerebro de pan*; llamó mi atención no sólo por eso, sino porque su autor es un neurólogo especializado en nutrición. Se trata del doctor David Perlmutter, quien a través de estudios especializados ha logrado comprobar los daños que genera el consumo de gluten en el cerebro.

Si has ido al súper últimamente, podrás haber notado que cada vez más nos encontramos con productos que dicen 'sin gluten'. El consumo de productos sin gluten es una industria que ha crecido en los últimos años de manera acelerada. La consultoría de investigación de mercado MarketsandMarkets prevé que el mercado de los productos sin gluten tendrá una tasa anual de crecimiento del 10.4% hasta alcanzar los 7.59 billones de dólares en 2020. Sin duda, un área de oportunidad para muchos como negocio.

En la Ciudad de México ya encontramos más de tres marcas de establecimientos de comida exclusivamente sin gluten, como son La Otilla y Pan Gabriel. En nuestra ciudad, además del súper, puedes encontrar alimentos libres de gluten en los establecimientos de la marca Vainilla y Chocolate.

> *"El consumo de productos sin gluten es una industria que ha crecido en los últimos años de manera acelerada"*

Pero, ¿qué es el gluten?

El gluten es una proteína vegetal que se encuentra en cereales como el trigo, la cebada y el centeno, entre otros. Aporta poco valor nutricional, pero muchas industrias lo utilizan en sus productos, ya que les da mayor viscosidad. En su libro, el doctor Perlmutter explica cómo esta proteína actúa igual que una droga en nuestro cerebro, es por eso que alimentos como las donas, pizza, pastas, que contienen mucho gluten, son tan atractivos al paladar. También menciona que la razón para que el gluten está relacionado con enfermedades cerebrales como las migrañas, ansiedad, depresión o la demencia, se encuentra en la inflamación que el gluten provoca al cerebro en las personas que son intolerantes o sensibles al mismo.

En lo personal, al leer su libro decidí dejar el gluten por un tiempo y, para mi sorpresa, las migrañas desaparecieron. Por lo general, cuando de salud se trata, pensamos en que le hace bien a nuestro estómago pero pocas veces pensamos en que le hace bien a nuestro cerebro. En el libro del doctor Perlmutter podrás encontrar qué alimentos son los que nos ayudan a estar más lúcidos, tener mejor memoria y, en general, que nuestro cerebro funcione mejor, entre ellos puedes encontrar las nueces y los aguacates, que aportan grasas buenas, como él las llama. El huevo, aunque se le ha estigmatizado por el tema del colesterol, es uno de los mejores alimentos también para el cerebro.

Llevar una dieta sin gluten no es sencillo pero, sin duda, si quieres sentirte mejor y alimentar mejor a tu cerebro, puedes intentarlo y platicarme cómo te sientes. En México tenemos una gran ventaja porque podemos suplir un rico bolillo por una deliciosa tortilla. Te invito a que pruebes y me platiques a ti, ¿quién te mueve?

Emiten convocatoria para ingresar a Policía Turística

Julisa Suárez explicó que van a depender de la Policía de Morelia y la Secretaría de Turismo

CRISTIAN RUIZ
@cristian1

Una de las funciones de la Policía Turística será apoyar en los operativos de seguridad durante actos culturales de gran importancia. | CORTESÍA

La comisionada para la Seguridad en Morelia, Julisa Suárez Bucio, dio a conocer la convocatoria interna para que elementos de Policía de Morelia formen parte de la Policía Turística y entre cuyas funciones estará la orientación de viajeros nacionales y extranjeros, así como labores de proximidad en el Centro Histórico.

En un encuentro con medios de comunicación, la funcionaria dijo que serán 50 elementos los que formarán parte de la primera generación, y entre los requisitos que deberán cumplir los aspirantes está contar con ingreso básico, así como interés en temas turísticos.

Sobre cómo va a operar la Policía Turística, Julisa Suárez explicó que van a depender de la Policía de Morelia y la Secretaría de Turismo y, además de orientar a turistas, los elementos podrán hacer detenciones e imponer sanciones en caso de ser necesario.

50

elementos conformarán la primera generación de este nuevo organismo.

Asimismo, dijo serán capacitados en materia de Derecho Internacional, debido a que Morelia cuenta con turistas nacionales y extranjeros, y es importante conocer qué protocolos de atención deben aplicar con gente externa a México.

Otra función de la Policía Turística será apoyar en los operativos de seguridad durante actos culturales de gran importancia, como el Festival Internacional de Cine de Morelia, el Encuentro de Cocineras Tradicionales y el Festival de Música de Morelia.

"Esta policía viene a cubrir un rubro muy importante en Morelia, como es el turismo, por eso ellos estarán en el primer cuadro de la ciudad y también estarán listos para acudir a los festivales culturales porque sabemos que es donde van muchos turistas".

Sobre la fecha en la que iniciará operaciones la Policía Turística de Morelia, la comisionada para la Seguridad dijo que el próximo periodo vacacional de Semana Santa.

Reciben Bomberos de Morelia motobomba donada por Ayuntamiento de Yakima

La Dirección de Protección Civil y Bomberos de Morelia recibió este lunes en donación del Ayuntamiento de Yakima, Washington, una motobomba con capacidad para más de 20 mil litros, así como mangueras con la posibilidad de distribuir espuma para mitigar incendios.

Esta es la tercera donación que recibe Morelia de Yakima. | CORTESÍA

Durante el acto de entrega, el director de Protección Civil y Bomberos, Rogelio Rangel Reguera, detalló que este vehículo, modelo 1991, servirá para brindar mejor atención durante incendios que se registren en la ciudad; además, el Ayuntamiento de Yakima envió cascos, uniformes y otros insumos.

El funcionario precisó que ésta es la tercera vez que el organismo de auxilio recibe una donación de una ciudad que tiene hermanamiento con Morelia, y le darán el mejor uso.

"Estamos agradecidos con Yakima por mandarnos la motobomba y el material necesario para nuestro trabajo; sin duda, será una gran ayuda para hacer nuestro trabajo".

Adelantó que, en próximos días, los bomberos van a recibir, de parte de una reconocida mueblería de la ciudad, colchones, enseres domésticos y una pantalla para su sede central, ubicada a un costado del Estadio Morelos.

Por su parte, el alcalde de Morelia, Raúl Morón Orozco, celebró la llegada de estos apoyos y recalcó que este año los bomberos van a recibir atención para mejorar sus condiciones de trabajo.

Dentro del plan de mejora, adelantó, está la rehabilitación de las cuatro estaciones que hay en la ciudad y que por su condición de abandono se mantienen cerradas.

"Debemos reforzar el trabajo de los bomberos y por ello estamos ya trabajando en un plan para que vuelva a haber una estación en los cuatro sectores de Morelia", enfatizó.

CRISTIAN RUIZ

EN BREVE

Eligen en Zitácuaro a la Monarca de la Feria 2019

Larissa González Aguilar fue coronada como la Monarca de la Feria 2019, quien será acompañada por Marian López Álvarez y Shannon Alondra García Peñaloza, como primera y segunda princesas, respectivamente.

En el acto, realizado en el Teatro Juárez, también fueron elegidas Mayka Fernanda Mora Piña como Señorita Simpatía y Shannon Alondra como Señorita Fotogenia, designada por los medios de comunicación.

El certamen fue patrocinado por la Academia de Danza Natalia Makarova, el grupo Ambé y el ganador de La Voz Monarca, Sebastián Rodríguez. MIMORELIA

También fueron coronadas dos princesas. | CORTESÍA

Scanned by CamScanner

Más de 4 millones de litros de gasolina se venden al día

El director de Pemex asegura que en Michoacán los volúmenes de combustible tienden a la normalidad

SAYRA CASILLAS
@Sayracasillas

La distribución de combustible avanza de forma gradual y se hace mediante pipas. | FACEBOOK

El director general de Petróleos Mexicanos (Pemex), Octavio Romero Oropeza, informó que en Michoacán los volúmenes de combustible tienden "a la normalidad", con base en los registros de los meses de noviembre y diciembre del año pasado, antes de que iniciara el monitoreo y control de los ductos.

Gráficas elaboradas por Pemex (con fecha de actualización a este lunes), compartidas con este medio de comunicación, indican que en Michoacán el promedio de ventas supera los cuatro millones de litros diarios, lo que representa para la empresa productora del Estado más de 70 millones de pesos por día.

Tales cifras son, incluso, superiores a las que se registraron en la segunda quincena de noviembre del año pasado.

Desde el 3 de enero, reafirma Pemex, el ducto Salamanca-Morelia se encuentra fuera de operación "por mercado ilícito".

Abasto en otros estados

El funcionario indicó que en Jalisco, Querétaro y Guanajuato todavía les falta llegar a los promedios de venta, en contraste con el último bimestre del año, situación que atribuyó a las tomas clandestinas en los ductos que les abastecen.

En el Estado de México, subrayó, han logrado mantener en operación durante varios días el ducto Tuxpan-Azcapotzalco, lo que permitió regularizar las ventas ahí, aunque aún no se llega a la normalidad.

En la Ciudad de México, que se abastece del mismo ducto Tuxpan-Azcapotzalco, dijo, se lograron incrementar las ventas por encima de lo que se vendió en noviembre y diciembre de 2018; mientras que en Hidalgo, apuntó, llegaron al volumen de ventas del año pasado.

En términos generales, dijo que del 1 al 30 de noviembre vendieron 117 millones de litros de gasolina; del 1 al 20 de diciembre, 119 millones de litros, y del 21 de diciembre al 19 de enero de este año, 121 millones de litros.

El promedio de ventas por gasolina, diésel y turbosina es de 184 millones de litros en noviembre; 183 millones de litros en los primeros 20 días de diciembre, y del 21 de diciembre al 19 de enero, 185 millones.

Se abrió ducto Salamanca-Guadalajara

El funcionario federal dio a conocer que a las 7:30 horas del domingo reabrieron el ducto Salamanca-Guadalajara, con la finalidad de resolver el abasto.

Manifestó que tres tomas clandestinas –una a las 10:40, otra a las 16:19 y a las 18:40 horas, sacaron de operación el ducto; sin embargo, se reinició a las 20:05 horas y se mantiene activo hasta el momento.

Durante la misma exposición, Romero Oropeza destacó que a partir de que inició el monitoreo y control de los ductos, el robo de combustible disminuyó de 82 mil barriles diarios (registrados en noviembre de 2018) a 24 mil, según el último informe.

El dato:

Desde el pasado 3 de enero, el ducto Salamanca-Morelia se encuentra fuera de operación "por mercado ilícito".

Programa Agua para Todos en Zitácuaro recibe 80 mdp

El alcalde de Zitácuaro, Carlos Herrera, y el coordinador de la Comisión Estatal del Agua y Gestión de Cuencas, Germán Tena, pusieron en marcha la obra de la red de agua potable para la primera manzana de San Felipe de los Alzati, como parte de los más de 80 millones de pesos anunciados como inversión para el programa Agua para Todos. **MIMORELIA**

Resolver demandas de la CNTE piden ediles de Morena

El coordinador de los alcaldes emanados de la coalición Morena-PT, Víctor Báez Ceja, manifestó su respaldo a las acciones que ha realizado la Coordinadora Nacional de Trabajadores de la Educación (CNTE) para exigir el pago de sus salarios.

Asimismo, exhorta respetuosamente a las dependencias competentes para que instalen mesas de diálogo con el único objetivo de resolver la problemática que afecta a los profesores michoacanos y a sus familias.

De igual forma, solicitó a la CNTE que reconsidere la toma de las alcaldías que ha mantenido en los últimos días. **MIMORELIA**

Reanudan bloqueos en TC

Este lunes, por segundo día consecutivo, se registraron bloqueos carreteros en la zona de la Tierra Caliente, los cuales fueron retirados por policías y militares sin que pasara a mayores. Tras lo ocurrido, militares y policías reforzaron la vigilancia y los patrullajes en los municipios de Apatzingán, Buenavista y Aquilila, así como en otros puntos de la región. | RED 113

Por falta de gasolina, policías de Morelia usan bicicleta

La comisionada para la Seguridad en Morelia, Julisa Suárez Bucio, dio a conocer que, ante la escasez de gasolina en la ciudad, se han desplegado 130 elementos en bicicletas para continuar con sus labores de vigilancia.

En entrevista, la funcionaria dijo que la medida se tomó debido a que los trabajos que realizan de manera cotidiana los elementos policiales se vieron retrasados por la falta de combustible y por ello se decidió optimizar gastos y seguir las rondas de vigilancia en este medio de transporte.

Aseguró que sólo el 30% de las patrullas se mantiene en resguardo por falta de combustible pero, una vez que se resuelva la situación, volverán a circular.

"Entendemos que es parte de una estrategia nacional el tema del combustible, por eso estamos optimizando los gastos con las bicicletas y la vigilancia a pie", acotó.

Agregó que la Policía de Morelia sigue apoyando en la vigilancia de las estaciones que cuentan con combustible para evitar conatos de violencia. **CRISTIAN RUIZ**

30%

de las patrullas de la Policía de Morelia se mantiene en resguardo por falta de combustible

publimetro

Publimetro Michoacán • Editado y distribuido por: Centro Internacional de Comercio y Publicidad, S.A. de C.V. • **Dirección:** Av. Doctor Ignacio Chávez Calvillo 670, Bosque Camelinas, CP 58280 Morelia, Michoacán • **Teléfonos:** (443) 315 82 76 y 452 08 69 • **Correo:** jaime.amezcua@publimetro.com.mx
• **Director General Michoacán:** Juan Carlos de Guerrero Osio Larín • **Director comercial:** Jaime Amezcua Contreras • **Director Editorial Michoacán:** Erick Zaragoza Álvarez • **Editor:** Mónica Bravo López
• **Editor responsable:** José Leberia Acevo • **Editora Estados:** Ericka Ostos • Publimetro Michoacán, junio de 2017. Número de Certificado de Reserva otorgado por el Instituto Nacional del Derecho de Autor. En trámite. Titular de la Reserva: Metro International S.A. Número de Certificado de Licitud de Título y Licitud de Contenido: En trámite • **Año:** 2 • **Número:** 358
• **Impreso por:** Unión Editorialista S.A. de C.V., Calle Independencia 300, Colonia Centro, CP 44100, Guadalajara, Jalisco
• **Publimetro Michoacán** se publica de lunes a viernes. Publimetro es el periódico global de mayor alcance mundial en lectores • **www.publimetro.com.mx**

INFOMICH AGENCIA DE NOTICIAS

Scanned by CamScanner

De más de mil pesos, brecha salarial en la entidad: CEEM

Según el Inegi, en Michoacán hay una población económicamente activa de 2 millones 039 mil 902 personas

JOSIMAR LARA
@josimar2199

El 36.3% de la PEA en el estado son mujeres, de acuerdo con el Inegi. | CORTESÍA

"La única explicación que me dieron fue que por el tipo de contrato es que ganaba menos que un hombre", recuerda la joven *Angélica A.*, quien pidió cambiar su nombre para podre compartir su experiencia sobre las diferencias de salario en los centros de trabajo en los que ha laborado.

Angélica A. es trabajadora social y, una vez que ingresó al mundo laboral, en su primer empleo tuvo un sueldo muy bajo en comparación con el de compañeros hombres que cumplían las mismas funciones que ella.

"Ahí estuve por seis meses, era un salario muy bajo; ganaba mil 500 a la quincena, aunque era por contrato, pero supe que había hombres que ganaban dos mil 500 pesos, supuestamente sólo porque eran de 'base', esa fue la única diferencia, nunca me llegaron a decir que era porque fuera mujer", compartió.

Con el paso del tiempo, *Angélica* recibió una mejor oferta laboral, como asistente educativa en una guardería, y comenta que nuevamente se enteró de casos en los que un varón percibe una mejor paga pese a realizar las mismas funciones.

"Ahora mi salario es de 2 mil 600 pesos a la quincena, pero hay otra área donde trabajan puros hombres y ganan un poco más, aunque hacemos la misma función, tenemos las mismas horas de trabajo; lo único que cambia es el rol, hay unos que van de lunes a viernes, y en mi caso es jornada acumulada: sábados, domingos y días festivos. De hecho, nos comentaron que por jornada acumulada nosotros deberíamos ganar más dinero porque trabajamos más de 24 horas y nadie más lo hace", refirió.

El caso de *Angélica* no es muy distinto a otros, ya que entre géneros sí hay disparidad salarial en la entidad, pues de acuerdo con el presidente del Colegio de Economistas del Estado de Michoacán (CEEM), Miguel Ángel Ayala Barajas, la brecha es de aproximadamente mil pesos (en los últimos años).

"Si partimos del dato de la Secretaría del Trabajo y Previsión Social de que sólo en 2017 el ingreso mensual en un hombre, según lo cotizado en el IMSS, es de 8 mil 900 pesos, mientras que una mujer tiene un salario de 7 mil 700 pesos, hay una diferencia de más de mil pesos, en promedio", puntualizó.

En tanto, de acuerdo con datos del Consejo Nacional para Prevenir la Discriminación (Conapred), en México una mujer gana, en promedio, 34% menos que un hombre, con posiciones ocupacionales y escolaridad similares.

El especialista explicó que la brecha salarial se debe a tres razones, una de ellas es que para las empresas es más "costoso" contratar a una mujer, por cuestiones extralaborales.

"Existen permisos para salidas, cuestiones que normalmente una mujer requiere por las funciones que desarrolla de manera personal o en su casa, como para dar a luz o atender su embarazo, o que por la dinámica social recoge a los niños o va a las juntas escolares, cosas que ya van cambiando; pero este tipo de actividades le representa más costo a la empresa y, por lo tanto, prefieren contratar a un hombre", comentó.

> *"La única explicación que me dieron fue que por el tipo de contrato ganaba menos que un hombre"*
>
> *Angélica A.*, trabajadora social

La Encuesta Nacional de Ocupación y Empleo del Inegi señala que en Michoacán hay una población económicamente activa de 2 millones 039 mil 902 personas, de las cuales el 63.7% son varones y 36.3% son mujeres.

Otro factor que agranda la diferencia salarial en el estado, expuso el economista, es que hay trabajos no remunerados que las michoacanas hacen; por ejemplo, las labores del hogar, a diario.

"De acuerdo con el Inegi, si se les pagara representaría una cuarta parte del PIB, pero ese tipo de labores es riqueza que no está representada en esta parte del salario; si no, la remuneración sería mucho mayor a la de los hombres", sostuvo Miguel Ángel Ayala Barajas.

A nivel nacional, de acuerdo con información del Instituto Mexicano del Seguro Social (IMSS), el "Salario Diario Asociado a Trabajadores Asegurados" indica que en noviembre de 2018 había una diferencia de 47.68 pesos en los honorarios entre ambos géneros, es decir, un hombre percibía 370.66 pesos y una mujer 322.98.

> *"A lo mejor nunca lo podremos encontrar completamente igual, porque es dinámico, de repente se requieren más mujeres por habilidades que no tienen los hombres"*
>
> Miguel Ángel Ayala Barajas, presidente del Colegio de Economistas de Michoacán

Según el presidente del Colegio de Economistas de Michoacán, una razón más que provoca esta diferencia de sueldos es que las mujeres tienen relativamente poco que ingresaron al mundo laboral y comenzaron a ser más protagonistas.

"Hace 25 años la mujer no tenía un papel tan protagónico en el mercado laboral, es decir, eran pocas las mujeres que trabajaban y generaban ingresos. Incluso, ahora hay casas en las que la mujer trabaja y el esposo hace labores del cuidado de la casa, pero este proceso no ha acabado", apuntó.

Asimismo, aclaró que, además de estos tres factores, la diferencia de nóminas no es propiciada intencionalmente por las compañías o empresas, sino que depende de la convocatoria de la vacante que se ofrece para cada puesto, por lo que habrá casos en los que las mujeres ganen más que un hombre.

"A lo mejor nunca lo podremos encontrar completamente igual, porque es dinámico, porque de repente se requieren más mujeres por habilidades que no tienen los hombres; no va a estar completamente equilibrada porque es una cuestión de que el mercado laboral te demanda más hombres o más mujeres, por las capacidades de uno o de otro", concluyó.

No obstante, Angélica considera que esta situación no debería prevalecer en las empresas. "Yo lo veo mal; hacemos el mismo trabajo, no hacen ellos más ni menos; tenemos la mismas funciones, no sé por qué nos paguen menos a nosotras como mujeres", opina.

34%

menos que un hombre es lo que gana una mujer en México, según datos del Conapred

Razones de la diferencia salarial entre hombres y mujeres

- Para las empresas es más "costoso" contratar a una mujer, por cuestiones extralaborales.
- Hay trabajos no remunerados que las michoacanas hacen; por ejemplo, las labores del hogar, a diario.
- Las mujeres tienen relativamente poco que ingresaron al mundo laboral y comenzaron a ser más protagonistas.

El plantón tiene ya una semana. | FACEBOOK

Reporta la Covechi pérdidas de 7 mdp por plantón

La Asociación de Comerciantes y Vecinos del Centro Histórico de Morelia (Covechi) reporta pérdidas de 7 millones de pesos debido al plantón que mantienen integrantes de la Coordinadora Nacional de Trabajadores de la Educación (CNTE) en el Centro Histórico desde el 14 de enero.

En entrevista con Publimetro, el presidente de la asociación, Alfonso Guerrero Guadarrama, dijo que los comerciantes están preocupados, ya que el inicio de año ha sido complicado, primero por la escasez de gasolina, y ahora por esta movilización que mantiene el magisterio en la principal avenida de la ciudad.

Estima que diariamente se está perdiendo un millón de pesos, debido a que el tránsito de peatones y de vehículos es menor por el bloqueo en el primer cuadro de la ciudad.

Agregó que los agremiados a Covechi tienen temor de que el plantón también afecte a la imagen y percepción de los turistas hacia la ciudad y duden en venir para los próximos puentes vacacionales, así como para Semana Santa.

"Las pérdidas económicas son un efecto que vemos a corto plazo, pero también hay que tomar en cuenta que a largo plazo este tipo de movilizaciones afectan en la percepción del turista y en su decisión de viajar a la ciudad en Semana Santa", lamentó.

Por último, Guerrero Guadarrama hizo un llamado a las autoridades a resolver la problemática del magisterio para que puedan retirarse del Centro Histórico y hacer que la actividad económica regrese a la normalidad. CRISTIAN RUIZ

Scanned by CamScanner

CLASE DE SOCIOLOGÍA

HÉCTOR CEBALLOS GARIBAY

Como ya es costumbre en estas cartas, siempre que hay una noticia trascendente en el orden nacional o internacional, hago una breve reflexión al respecto. Y en este caso se trata de la tragedia recién ocurrida en el pueblo de Hauelipan, en el estado Hidalgo, cuyo saldo provisional es de 79 muertos, cerca de 90 heridos e infinidad de desaparecidos. La funesta y creciente complicidad de las comunidades de este país con la delincuencia organizada, y en particular con el robo de combustible, es un gravísimo problema social que ha venido creciendo en las últimas décadas. Este tipo de connivencia entre pobladores y criminales, no es privativo de México, ni de esta época, sino que ocurre por desgracia en todos los tiempos y latitudes. Dicha retroalimentación se testimonia, para sólo citar dos ejemplos, en el apoyo popular brindado a los "bandoleros sociales" y en la protección que aún reciben los jefes de la mafia en Sicilia, Ello incurriendo en una visión idealizada (y mistificada). AMLO afirma que el pueblo es bueno y sabio. La narración de lo sucedido en Hidalgo es un mentís rotundo de las generalizaciones abusivas y del maniqueísmo que divide a la sociedad entre buenos y malos, tontos y sabios, puros e impuros.

La evidencia sociológica demuestra que en cualquier grupo social (incluso en el interior de una misma familia), ya se trate de etnia, raza, clase, género y nación, existen individuos que éticamente se comportan de manera diversa y hasta contradictoria. En ese abanico amplio que abarca la rebeldía antisocial y llega al altruismo solidario como extremo opuesto, las personas revelan multitud de personalidades y moralidades que no necesariamente permanecen inmutables, pues los seres humanos en realidad somos ambiguos y actuamos de acuerdo con las circunstancias: a veces haciendo el bien y otras practicando el mal. Sólo en las telenovelas mediocres existen los héroes y los villanos, los buenos-buenos confrontados con los malos-malos.

Otro aspecto importante que emerge del drama hidalguense, tiene que ver con la pasividad de las fuerzas militares ante esa masa popular, compuesta incluso por niños, que presurosa y festivamente se aglomeró en torno al ducto perforado y llenó de gasolina sus recipientes hasta que sobrevino la explosión. Un Estado que no impone su autoridad legítima y que se ve incapaz de reestablecer el orden público, es un Estado fallido. La argucia retórica de que el gobierno de la 4T no va a "reprimir" al pueblo, se convierte entonces en una trampa auto-infringida, pues con esta visión paternalista y complaciente jamás las autoridades podrán aplicar oportunamente la ley.

A fin de superar el encono político proliferante, y con el propósito de restañar el tejido social, resulta aconsejable cultivar la admiración a las creaciones artísticas legadas por la humanidad.

Personal de Servicios parlamentarios y transparencia recibe capacitación del IMAIP

MORELIA, MICHOACÁN

Con la participación de directores, jefes de departamento y personal afín a las áreas de servicios parlamentarios y acceso a la información pública; el IMAIP (Instituto Michoacano de Transparencia y Acceso a la Información y Protección de datos Personales, impartió una capacitación y actualización en este sentido.

Con la finalidad de que el personal a cargo tenga plena capacitación para el manejo de información en sus distintas características, desde la pública y la privada, así como en el correcto llenado de los respectivos formatos que solicita el IMAIP, para tener siempre disponible la información solicitada por los usuarios.

En este sentido, se abordaron las inquietudes del personal, desde la publicación de las sesiones plenarias, de comisiones, así como las gacetas parlamentarias y documentos públicos, como también la protección de datos personales, usuarios y solicitudes.

La Secretaría de Servicios Parlamentarios en coordinación con el órgano interno de Transparencia, buscarán que este tipo de capacitaciones se den de manera constante al personal, para evitar retrasos u omisiones en el contenido de la información pública. " Este tipo de capacitaciones tienen que ser de forma constante, pues son pocas las instituciones y organismos públicos que tienen actualizada la información que generan. En este sentido el congreso del estado debe ser ejemplo de excelencia, por ello buscaremos la capacitación constante"; mencionó la titular de Servicios Parlamentarios Beatriz Barrientos García.

"Los ciudadanos solicitan transparencia no sólo en temas financieros sino legales y de procedimientos", concluyó.

Scanned by CamScanner

¡Buenos días, Michoacán! MARTES, 22 DE ENERO DE 2019 Año LXXI No. 23,741

LA VOZ DE MICHOACÁN
LA VOZ DEL PUEBLO HECHA PERIÓDICO

REGIONAL
SECCIÓN G

EDITOR: David Godínez DISEÑO: Mayra Medina. regional@vozdemichoacan.com.mx

AGRO | CERCA DE DOS MIL HECTÁREAS DE CAÑA, CON DAÑOS

Heladas afectan cultivos

ALREDEDOR DE 320 PRODUCTORES DE LOS REYES, COTIJA Y TINGÜINDÍN SON LOS PERJUDICADOS

"Desde que comenzó el periodo de invierno se activó el estado de alerta, con la finalidad de atender cualquier eventualidad que se presente en el agro regional"

Ambrosio Ochoa Arias,
JEFE DEL DISTRITO DE DESARROLLO RURAL 088

JUAN CARLOS PÉREZ,
Colaborador La Voz de Michoacán

Zamora, Mich.- Cerca de dos mil hectáreas de caña resultaron dañadas por las heladas que azotaron a la zonas productoras de este cultivo como son los municipios de Los Reyes, Cotija y Tingüindín.

De acuerdo al reporte emitido por el jefe del Distrito de Desarrollo Rural 088 de la Secretaría de Agricultura y Desarrollo Rural (SADER), Ambrosio Ochoa Arias, fueron un total de mil 903 las hectáreas que se vieron afectadas por las bajas temperaturas en los lugares antes mencionados.

Asimismo, precisó que con lo anterior se vieron afectados un total de 320 productores de caña, al tiempo de explicar que se tuvo un grave deterioro en la planta de caña debido a la helada que cayó en las zonas productoras de este cultivo.

En entrevista para este medio de comunicación, el responsable de la política agropecuaria y ganadera en esta parte de la geografía michoacana, dio a conocer que tras el reporte de manera inmediata se atendió esta contingencia.

Señaló que se estima que la producción de caña disminuyó en un 30 por ciento, situación que viene a afectar la economía para quienes se dedican a esta actividad.

Fue claro al expresar que hasta el momento y en lo que va de la temporada invernal solamente se tienen reportadas las hectáreas antes mencionadas, al tiempo de sostener que se espera que las bajas temperaturas no sigan causando estragos en el sector agropecuario.

Indicó que desde que comenzó el periodo de invierno se activó el estado de alerta, con la finalidad de atender cualquier eventualidad que se presente en el agro regional.

En ese contexto, detalló que se tiene un monitoreo del campo, a fin de constatar las condiciones en las que se encuentra y de ser necesario poder tomar cartas en el asunto, esto ante algún otro daño que se pudiera tener.

Ochoa Arias, informó que se mantienen en contacto con los directores de Desarrollo Rural, así como de las autoridades ejidales de los 15 municipios que se encuentran encuadrados en el Distrito de Desarrollo Rural, precisamente para atender los reportes de los productores agrícolas.

Dijo que se ha exhortado a los agricultores para que en caso de que sus cultivos sufran algún perjuicio por heladas para que hagan el reporte, quienes tienen 72 horas para hacerlo en base a lo marcado por el Programa de Apoyo a Contingencias Climatológicas, sin embargo mientras más pronto lo realicen es mucho mejor.

Sostuvo que se espera que ya no se sigan presentando más daños en el agro regional, ya que de ser así sería catastrófico para los productores que hacen el mayor de los esfuerzos para labrar las tierras.

Mientras tanto, afirmó que se mantienen en alerta como han sido las indicaciones de las autoridades correspondientes para poder atender cualquier contingencia que se presente en esta época de invierno.

Cultivos de caña resultaron afectados por las heladas.

Scanned by CamScanner

> Los proyectos de ayuda social serán ejecutados de manera coordinada, pero deberán ser ajustados de acuerdo con las reglas de operación y recursos de la Federación para desdoblar al máximo el alcance de los beneficios hacia la población

> Debemos trabajar acorde con la realidad, adaptarnos a los cambios, pero sin dejar de actuar en favor de la salud de la población

Diana Carpio Ríos,
SECRETARIA DE SALUD DE MICHOACÁN

REUNIÓN | TITULAR Y FUNCIONARIOS MUNICIPALES PACTAN AGENDA

SSM reafirma coordinación

LA SECRETARIA DE SALUD ASEGURÓ LA COADYUVANCIA DEL GOBIERNO ESTATAL EN POLÍTICAS SOCIALES

JESSICA CHÁVEZ,
La Voz de Michoacán

DIANA CARPIO RÍOS, SECRETARIA DE SALUD DEL ESTADO, SE REUNIÓ CON FUNCIONARIOS DEL AYUNTAMIENTO DE MORELIA PARA DEFINIR ESTRATEGIAS.

En seguimiento a los acuerdos derivados de las reuniones previas, los responsables del gabinete social, tanto del dobierno del estado como del Ayuntamiento de Morelia, acordaron aplicar de manera conjunta los programas, acciones y servicios a favor de los morelianos.

La secretaria de Salud en Michoacán, Diana Carpio Ríos, recibió en la Sala de Juntas de la dependencia a Roberto Reyes Cosari, encargado de la política social del municipio, con quien revisó temas de apoyos en educación, de salud, infraestructura escolar, alimentarios y de construcción para las familias morelianas.

Los programas en beneficio de mujeres, jóvenes, deportistas y los migrantes, también fueron estudiados por los funcionarios, quienes ponderaron el bien colectivo de estos grupos sociales a fin de mejorar sus perspectivas de pleno desarrollo social.

"Los proyectos de ayuda social serán ejecutados de manera conjunta y coordinada, pero deberán ser ajustados de acuerdo a las reglas de operación y de recursos de la Federación para desdoblar al máximo el alcance de los beneficios hacia la población", puntualizó la funcionaria estatal.

Con el objetivo de garantizar atención de calidad y con calidez, personal de estructura de la Secretaría de Salud de Michoacán (SSM), realizó la revisión de estrategias de trabajo respecto a la operación, prevención y administración de los servicios médicos que se brindan a las y los michoacanos sin acceso a la seguridad social.

Buscan mejorar indicadores

Encabezados por la titular de la SSM, Diana Carpio Ríos, los titulares y responsables de las distintas unidades y áreas que integran la estructura de la dependencia estatal analizaron metas frente a los retos marcados para este año.

Así, con base en las conclusiones y compromisos pactados durante el encuentro, se acordó que cada área reajustará sus actividades con miras a garantizar servicios eficientes para la ciudadanía en los 430 Centros de Salud, los 27 hospitales y demás áreas de la Secretaría, enfocados tanto en el área preventiva como de atención inmediata.

De esta manera, además, se impactará en la mejora en el ranking nacional de indicadores en la materia, uno de los propósitos marcados como importantes durante la reunión celebrada.

"Debemos de trabajar acorde a la realidad y circunstancias, adaptarnos a los cambios, pero sin dejar de actuar a favor de la salud de la población, ese es el principal compromiso que hemos asumido, siguiendo la instrucción del Gobernador Silvano Aureoles Conejo", destacó la funcionaria estatal.

Finalmente, Carpio Ríos reiteró que, con la reorganización de la estructura orgánica de la dependencia, se cumplirá con el objetivo de hacer más eficientes las actividades, para maximizar la operatividad y en consecuencia los resultados favorables en pro de las michoacanas y los michoacanos.

Scanned by CamScanner