LXXIV
LEGISLATURA

CONGRESO DEL ESTADO
DE MICHOACÁN DE OCAMPO

COORDINACIÓN DE COMUNICACIÓN SOCIAL

SÍNTESIS INFORMATIVA

MORELIA,MICH. MARTES 21 DE ENERO DEL 2020.

¡Buenos días! MARTES, 21 DE ENERO DE 2020 Año LXXII, No. 24,101

LA VOZ DE MICHOACÁN

LA VOZ DEL PUEBLO HECHA PERIÓDICO

'Chocan' la GN y migrantes

Cientos de migrantes centroamericanos se enfrentaron a agentes mexicanos en su intento por cruzar la frontera sur del país.

PÁG. 4B

SONDEO ENTIDAD, CON MEJORES INDICADORES: MEBA

'Silvano, más cerca de los michoacanos'

UN ESTUDIO COMPARÓ CON PERCEPCIONES LA GESTIÓN DE LOS ÚLTIMOS 5 GOBERNADORES

JORGE MANZO,
La Voz de Michoacán

La última encuesta por Mendoza Blanco y Asociados reflejó que, en comparación con el gobierno de Fausto Vallejo, el actual, encabezado por Silvano Aureoles es más aceptado, así como también ubica a los niveles de bienestar personal para inicios de este año entre 'Muy bueno y bueno'. Pese a una crisis de seguridad que parece no diluirse y sigue siendo un tema prioritario, para la ciudadanía la gestión del actual mandatario supera a la de sus homólogos.

PÁGS. 6 y 7A

Encuesta | Ciudadanos opinan quién ha sido más cercano

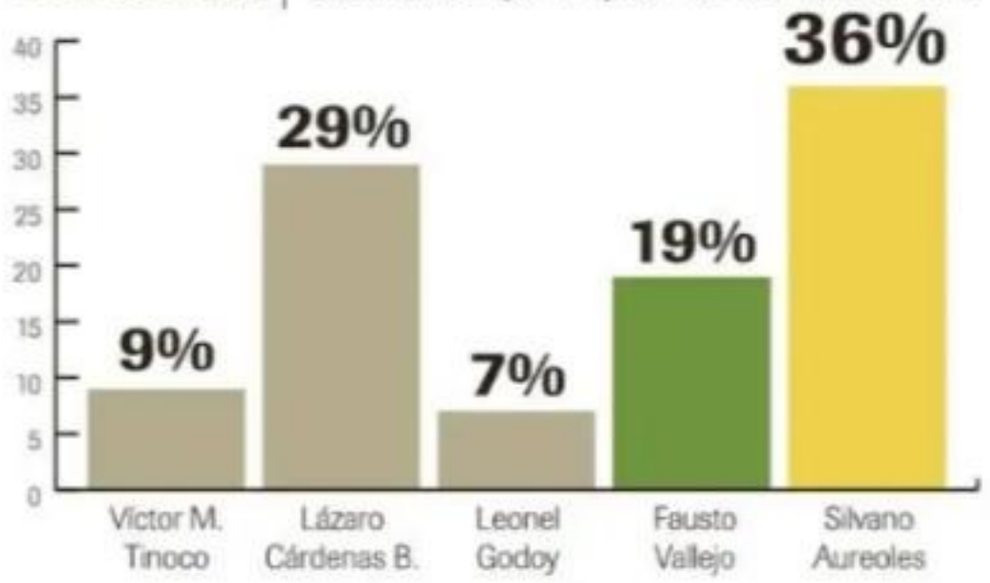

Realizan primer macrosimulacro en el estado

ARTURO MOLINA/ ROGELIO ARELLANO,
La Voz de Michoacán

Autoridades estiman que más de 40 mil personas, de dependencias de gobierno y escuelas, principalmente, participaron en este ejercicio. Este fue el primero de los tres macrosimulacros que se tienen previstos para este año a nivel nacional, el siguiente será en mayo y busca prevenir a la sociedad ante fenómenos hidrometeorológicos.

PÁGS. 12 y 13

AJUSTE

LO DECIMOS CON CLARIDAD, NINGÚN JOVEN QUE NO ESTÉ INSCRITO EN UNA INSTITUCIÓN, ESTÁ RECIBIENDO RECURSOS DE LA BECA

ROBERTO PANTOJA,
COORD. PROGRAMAS FEDERALES

Revisan padrones de beneficiarios de beca federal

JUAN BUSTOS,
La Voz de Michoacán

Ante posibles irregularidades, la dirección general de Telebachillerato afirmó que lleva a cabo una serie de revisiones a fin de deslindar responsabilidades sobre los recursos; este diagnóstico ya lleva un avance del 40% y se espera que pronto se entreguen los resultados.

PÁG. 10A

DEPORTES

No bajes la guardia

Realizar deporte o una actividad física al comienzo del año requiere de esfuerzo, pero también de una cierta motivación para no decaer y convertir el ejercicio en buen hábito personal.

PÁGS. 4 y 5D

www.lavozdemichoacan.com.mx | Facebook: lavozdemichoacan | Twitter: @vozmichoacan | Vía móvil QR:

7 503002 579480

DIRECTOR GENERAL: LCC ÁLVARO E. MEDINA GONZÁLEZ

DIARIO MATUTINO $13.00 us$1.00

¡Buenos días! MARTES, 21 DE ENERO DE 2020 Año LXXII, No. 24,101

LA VOZ DE MICHOACÁN

LA VOZ DEL PUEBLO HECHA PERIÓDICO

INCIDENTE

Hombre muere arrollado

El hecho se registró sobre la avenida Madero Poniente, a pocos metros de un puente peatonal. La víctima era originaria de Celaya, Guanajuato.

PÁG. 20A

ÚLTIMA HORA

'Outsourcing' no debe desaparecer: Concamin

EL UNIVERSAL

CdMx.- El esquema de contratación laboral de outsorcing o subcontratación no debe desaparecer en México, ya que es necesario que se mantenga, aunque con una "extrarregulación" para que todas las empresas la cumplan, dijo el presidente de la Confederación de Cámaras Industriales (Concamin), Francisco Cervantes. El líder de los industriales expuso que lo que hace falta es que la actual regulación se cumpla y que las empresas de outsourcing paguen la parte de cuotas de seguridad social de sus empleados que trabajan con ellos. En mayo de 2019 se realizó una reforma laboral y con ello se hicieron muchas modificaciones a favor de los trabajadores, por ello no se debe pensar en desaparecer esa figura. "Hay empresas que, es obligado, viven totalmente de una subcontratación temporal por especialidad. Imaginate hacerle un daño a la industria de este tamaño sería garrafal", dijo Cervantes.

ADEMÁS:

ABUSO.- Piden perdón los Legionarios de Cristo. PÁG. 23A

OPINIÓN Y COLUMNAS

- **PROYECTO SECRETO** Mateo Calvillo Paz, *Págs. 18A*
- Editorial, *Pág. 18A*
- **JUEGOS DE PODER** Leo Zuckerman, *Pág. 19A*
- **CUARTO PODER** Etelberto Cruz Loeza , *Pág. 19A*

MÁS: **Usted puede hacer lo que quiera:** *Pág. 2A*
Empresas y empresarios (Global): *Pág. 2B*
Horóscopo/Crucigrama (SOFT): *Pág. 6C*
Cine hoy (SOFT): *Pág. 3C*

EL CLIMA PARA HOY

25° MÁXIMA **14°** MÍNIMA — **MORELIA**

23° MÁXIMA **16°** MÍNIMA — **TIERRA CALIENTE**

ACCIDENTE

Fuerte choque deja una bebé fallecida

EL CHOQUE POR ALCANCE ENTRE 2 CAMIONETAS, QUE DESAFORTUNADAMENTE COBRARA LA VIDA DE UNA NIÑA DE APENAS 1 AÑO 9 MESES DE EDAD Y QUE DEJÓ A OTRAS CINCO PERSONAS GRAVEMENTE LESIONADAS, SE SUSCITÓ SOBRE LA CARRETERA QUE CONDUCE DE PERIBÁN A LOS REYES.

PÁG. 23A

HOMICIDIO

Ubican una narcomanta y un cuerpo desmembrado

Vecinos de la colonia El Colorín, perteneciente a la ciudad de Uruapan, avisaron a las autoridades del hallazgo cerca del bulevar Industrial.

PÁG. 22A

INFORMACIÓN COMERCIAL (GUÍA DE ANUNCIANTES) Familia Ramos Vallejo, **7A.** Familia Carrillo López, **9A.** Influenza, **15A.** Obituario, **3B.** Permítenos Mostrarte, **3B.** Escape al Fondo, **7C.** Problemas con tu Manera, **7C.** Colegio de Occidente, **8C.**

www.elsoldemorelia.com.mx

El Sol de Morelia

MORELIA, MICHOACÁN | **MARTES 21 DE ENERO DE 2020** | AÑO XLI | NO. 14,846 | ORGANIZACIÓN EDITORIAL MEXICANA

PAQUITA RAMOS DE VÁZQUEZ / PRESIDENTA Y DIRECTORA GENERAL | DALIA MARTÍNEZ DELGADO/ DIRECTORA

$10.00

SE MANIFIESTAN A FAVOR DE LAS ARMAS EN EU

Miles de activistas a favor de las armas se manifestaron en Virginia; la movilización es apoyada por los republicanos y Trump. **Pág. 21**

ALEJANDRO GÓMEZ / DIARIO DEL SUR

NUEVA CARAVANA

Cientos de migrantes cruzan hacia México

En su intento inicial por cruzar, los hondureños lanzaron piedras a los elementos de la Guardia Nacional para internarse de manera irregular en el país. **Pág. 18**

FERNANDO MALDONADO

Ecos del Morelia rural

Cargado con costales que contienen tierra de encino, este caballo y su dueño han caminado kilómetros en busca de compradores que les permitan aligerar la carga y obtener recursos. Los nuevos medios de transporte y los avances tecnológicos han desplazado costumbres y formas de vida de los ciudadanos de la antigua Morelia rural.

EN MICHOACÁN SÍ VAN POR PRERROGATIVAS

Morena dice no a la austeridad de AMLO

CÉSAR ABREGO

Sergio Pimentel afirmó que los más de 76 mdp que recibirán serán para fortalecer al partido

A diferencia de la dirigencia nacional, el partido Movimiento Regeneración Nacional en Michoacán no renunciará al presupuesto público que recientemente aprobó el IEM para el ejercicio fiscal 2020, el cual asciende a los más de 76 millones 385 mil 813 pesos, convirtiéndose en la institución política que más recursos del erario recibirá para este año.

En diciembre del 2019, la presidenta nacional de Morena, Yeidckol Polevnsky, entregó al INE una carta en la que su partido renunciaba al 75% de sus prerrogativas para 2020, cuya suma ronda los poco más de mil 200 millones de pesos, ello como símbolo de congruencia con la política de austeridad del gobierno federal.

Según Pimentel Mendoza, en Michoacán no habrá ningún tipo de reducción a las prerrogativas porque buscan fortalecer a la institución política. **Pág. 3**

ENTREGA DE BECAS

Denuncian corrupción de servidores de la nación

El subsecretario de educación media superior y superior, Francisco Luis Sánchez acusó irregularidades en los censos que levantan estos empleados para la entrega de apoyos. **Pág. 4**

@HOMERO GOMEZ

FISCALÍA ESTATAL

Interrogan a policías por desaparición de activista

Un total de 53 agentes municipales de Angangueo y Ocampo fueron llamados a declarar por la FGE por el caso de desaparición del activista y defensor de la monarca, Homero Gómez González. **Pág. 4**

EN PALACIO DE GOBIERNO

Falla alarma sísmica en el macro simulacro

En 2 minutos y 50 segundos, más de 270 trabajadores fueron evacuados; el ejercicio preventivo inició a las 11:00 horas. **Pág. 6**

ESCRIBEN

Carlos Camacho **Pág. 22**
Gabriela Salido **Pág. 11**

Cambio DE MICHOACÁN

SIGUENOS EN LÍNEA

#PeriodismoEnEvolución

www.cambiodemichoacan.com.mx

MARTES 21 DE ENERO DE 2020 | Año XXVII Número **9191** | MORELIA, MICH. | **DIRECTOR GENERAL** VICENTE GODÍNEZ ZAPIÉN | **8 PESOS**

Por desaparición de activista, interroga la FGE a 53 policías

› Los elementos corresponden a los municipios de Ocampo y Angangueo

PÁGINA 3

ACG

PARTICIPARON 46 MIL MICHOACANOS EN MEGA SIMULACRO

Michoacán, en el ánimo de contribuir a la promoción de la cultura de la prevención y la protección civil en situaciones de riesgo, se sumó al Megasimulacro de Sismo llevado a cabo a nivel nacional. Aquí, participaron 46 mil 236 personas en 686 inmuebles de 73 municipios, registrados en la plataforma de Protección Civil, dijo el subsecretario de Gobernación, Armando Hurtado Arévalo.

OPINIÓN

Samuel Maldonado | **10**
Marco Antonio Aguilar | **11**
Juan Pérez Medina | **12**
Carlos Ramírez | **13**
Rogelio Macías Sánchez | **18**
Rafael Calderón | **19**

COLUMNAS

La Conspiración | **8**

«Nosformamos combativosylainerciapersiste», señala Sergio Pimentel,líder deMorena

PÁGINA 6

cambioenlinea

@cambiomichoacan

CambiodeMichoacan

7 502242 660002

publimetro .com.mx

ANALIZAN ATENDER ADICCIONES COMO PROBLEMA DE SALUD PÚBLICA
PÁGINA 04

VIRUS CHINO PONE EN ALERTA AL MUNDO; CONOCE LOS SÍNTOMAS
PÁGINA 08

GN CONTIENE A MIGRANTES A ORILLAS DEL RÍO SUCHIATE
PÁGINA 07

CINDY LA REGIA SE ENFRENTA A LA CDMX
PÁGINA 12

RED 113

GRANIZADA PINTA DE BLANCO VARIOS MUNICIPIOS

Personal de Protección Civil y otros cuerpos de emergencia atienden los reportes de granizo en al menos seis municipios del estado, donde fue necesario auxiliar a los automovilistas. En Zitácuaro se registró un accidente vehicular. PÁGINA 03

La FGE llama a policías a declarar por desaparición de activista

La Fiscalía General del Estado mandó llamar a 53 policías de Angangueo y Ocampo para que declaren como parte de las investigaciones del caso del defensor de la Biósfera de la Monarca, Homero Gómez, que desapareció el 14 de enero. PÁGINA 02

MICHOACÁN RECIBIRÁ MÁS RECURSOS EN 2020: MORENA
PÁGINA 05

Caliente
caliente.mx
Recibe de regalo*
$400

LOS MEJORES MOMIOS

HORARIO	PARTIDOS 21 DE ENERO			LOCAL	EMPATE	VISITANTE
19:00	QUERÉTARO	—VS—	JUÁREZ	-130	+265	+350
19:00	VENADOS	—VS—	PACHUCA	+350	+260	-130
21:00	ATL. SAN LUIS	—VS—	TIJUANA	+130	+235	+210
21:00	GUADALAJARA	—VS—	DORADOS	-175	+290	+475

Si apuestas $400 a este parlay cobrarías: $6,099

ESTOS MOMIOS PUEDEN CAMBIAR EN CUALQUIER MOMENTO. CONSÚLTALOS ANTES DE METER TU APUESTA.

*VÁLIDO SÓLO PARA NUEVOS USUARIOS. PERMISO SEGOB DGJS/SVADA/57. DIVIÉRTETE RESPONSABLEMENTE. LOS JUEGOS CON APUESTA ESTÁN PROHIBIDOS PARA MENORES DE EDAD. CONSULTA TÉRMINOS Y CONDICIONES EN CALIENTE.MX

SPORTS
BAJA LA APP EN caliente.mx
App Store

LA OPINIÓN de Michoacán

Martes 21 de Enero de 2020

$10.00 M.N.

AÑO: 52 EDICIÓN: 17438

Director Fundador: Carlos Andrade Rincón(†)

Redoblamos trabajos con Estado y federación en busca de la tranquilidad en Uruapan: Víctor Manríquez

Pág. 2 A

•El edil se reunió con Israel Patrón, titular de la SSPM, para evaluar acciones y coordinar trabajos

URUAPAN

Buena respuesta de usuarios de Capasu, en pago del agua

Pág. 3 A

PARACHO

Lluvia y granizada; un intenso frío en Meseta Purhépecha

Pág. 3 A

APATZINGÁN

Apatzingán se unió al macro simulacro de sismo

Pág. 4 A

URUAPAN

Simulacros ayudan a reforzar cultura de prevención: Antonio Chuela

Pág. 2 A

DIARIO
abc
DE MICHOACÁN

DIRECTOR GENERAL: PEDRO ANDRADE GONZÁLEZ / CARRETERA A PÁTZCUARO 1563
FRACC. LOMAS DEL VALLE NORTE URUAPAN, MICHOACÁN / TEL. 527.22.40

www.diarioabc.mx

Diario abc de Michoacán

@abcdmichoacan

abcdemichoacan@yahoo.com.mx

MARTES 21 DE ENERO DE 2020 / AÑO 19 / EDICIÓN 6586 / $ 10.00

Un pedacito de Michoacán, presente en España: Silvano Aureoles

PÁGINA 6

Bajan ventas hasta en 40% en *mercado sobre ruedas*

Efiss Thamara ESTRADA

PÁGINA 4

URUAPAN, MICH.- La llamada "cuesta de enero" ya se refleja en los mercados sobre ruedas, donde las ventas han bajado hasta en un 40 por ciento.

NICOLÁS ZALAPA VARGAS:

Urgen políticas públicas que inhiban la deserción escolar

- De 175 mil inscritos en media superior, 50 mil no continúan en licenciatura

Guillermo GARCÍA

PÁGINA 4

Convocan a la población a aplicarse la vacuna contra la influenza

Efiss Thamara ESTRADA

PÁGINA 2

Diversidad de alternativas de estudio en nivel media superior y superior

- En marcha la SEE Orienta 2020

Guillermo GARCÍA

PÁGINA 3

URUAPAN, MICH.- Autoridades estatales encabezadas por Nicolás Zalapa, director de Educación Superior de la SEE y el diputado federal Ignacio Campos Equihua, durante la inauguración de la Expo SEE 2020.

Manríquez: Redoblamos trabajos con estado y federación en busca de la tranquilidad en Uruapan

- El edil se reunió con Israel Patrón, titular de la SSPM

PÁGINA 5

MORELIA, MICH.- El presidente de Uruapan, Víctor Manuel Manríquez González, se reunió con el titular de la Secretaría de Seguridad Pública de Michoacán, Israel Patrón Reyes, para coordinar acciones en aras de la tranquilidad de los ciudadanos.

DIARIO
abc
DE MORELIA

PRESIDENTE Y DIRECTOR GENERAL: PEDRO ANDRADE GONZÁLEZ
MORELIA, MICHOACÁN / LUIS V. VALDEZ # 115 / COL. NUEVA CHAPULTEPEC / TEL. 312-72-86

www.diarioabc.com.mx
Diario abc de Michoacán
@abcdemichoacan
abcdemichoacar@yahoo.com.mx

MARTES 21 DE ENERO DE 2020 / AÑO 19 / EDICIÓN 6586 / $ 10.00

Un pedacito de Michoacán, presente en España: Silvano Aureoles

ESPAÑA.-

Como parte de su gira de trabajo, el Gobernador de Michoacán, Silvano Aureoles Conejo, realizó un recorrido en el Museo de Madrigal de las Altas Torres, el cual representa un reconocimiento a los orígenes de Michoacán.

"No me imagine encontrar un lugar así, donde podemos apreciar cosas tan emblemáticas y reconocidas de nuestro estado; encontrarlas aquí, es un pedacito de Michoacán porque están prácticamente todas las regiones representadas aquí. Es un reconocimiento para nuestro origen como michoacanos", destacó.

Acompañado de la alcaldesa de Madrigal de las Altas Torres, Ana Isabel Zurdo, y de Claudia Chávez López, secretaria de Turismo en el Estado, el mandatario estatal admiró las piezas que alberga este museo que formará parte del Kilómetro Cero.

Aureoles Conejo aseguró que la cara amable de la conquista de México, sin duda se encuentra en la labor humanista que realizaron españoles como Don Vasco de Quiroga, quien mostró su afecto a los pueblos originarios, a quien, hasta nuestros días, se le reconoce el inicio de las artes y oficios que dan identidad a nuestra cultura michoacana.

"Este es el otro rostro de la conquista española; mucho se piensa en negativo, pero aquí hablamos de un español humanista, sensible, comprometido con la gente más necesitada, particularmente de nuestros pueblos originarios; todo eso que está aquí, en este museo, es producto de la misión y la visión de este hombre", agregó Aureoles Conejo.

MADRIGAL DE LAS ALTAS TORRES, ESP.- Como parte de su gira de trabajo, el gobernador de Michoacán, Silvano Aureoles Conejo, realizó un recorrido en el Museo de Madrigal de las Altas Torres.

El museo resguarda la figura de Don Vasco de Quiroga que fue regalada directamente al Rey Felipe y quien decidió que se quedara en la tierra donde nació, así como piezas únicas elaboradas por manos de artesanos michoacanos, como loza en diversas técnicas en barro y cobre; un altar de muertos, piezas talladas en madera, como el tradicional cofre y un viejito de la danza tradicional purépecha, además de una cuera originaria de la Tierra Caliente, y mucho más.

Con ello, el Gobierno del Estado, da pasos firmes en la promoción turística de nuestra cultura, la cual generará desarrollo e inversión, atracción turística con el objetivo claro de proteger nuestras raíces y continuar esparciendo por el mundo el amor por México y particularmente Michoacán.

Conoce gobernador avances del Kilómetro Cero de la Ruta Don Vasco

ESPAÑA.-

Con el objetivo de seguir promocionando los destinos turísticos de Michoacán ante el mundo, el Gobernador Silvano Aureoles Conejo inició este lunes una gira en España con motivo de la Feria Internacional de Turismo (Fitur), uno de los máximos foros de promoción turística internacional.

En su primera actividad, el mandatario estatal visitó Madrigal de las Altas Torres, cuna de Don Vasco de Quiroga y donde corroció el avance de las obras del "Kilómetro 0 de la Ruta Don Vasco", iniciativa turística conjunta con España para potenciar el hermanamiento de este lugar y Michoacán.

"Estoy muy contento de estar aquí. Quiero destacar la importancia de la figura de Don Vasco de Quiroga, quien se convertiría en el primer Obispo de Michoacán y con ello la figura más emblemática de un hombre sensible, un hombre con un altísimo valor y sentido del humanismo que transformó muchas cosas en Michoacán", destacó.

Acompañado de la alcaldesa de Madrigal de las Altas Torres, Ana Isabel Zurdo, y de Claudia Chávez López, secretaria de Turismo en el Estado, recordó que Vasco de Quiroga fue impulsor de los hospitales pueblo y las huatáperas en zonas indígenas del estado.

Señaló que fue, además, el principal promotor de los oficios que hoy hacen de Michoacán el estado más rico en artesanía de barro, madera, cobre, y otras técnicas.

"Estamos aquí porque esto es muy emblemático. Le hemos denominado el Kilómetro Cero de la Ruta Don Vasco, una iniciativa turística que cada vez cobra más fuerza en Michoacán", afirmó Aureoles Conejo.

En el marco de esta gira, el Gobernador encabezará también la promoción de la entidad en la Fitur 2020, una de las mayores vitrinas del turismo internacional y la cual arranca mañana martes.

Cabe destacar que a esta edición de la Fitur, Michoacán llega como único estado que es miembro afiliado a la Organización Mundial de Turismo (OTM), donde los demás integrantes son naciones de diversas partes del mundo.

"Espacios como éste nos permiten conocer de primera mano las dinámicas del mercado turístico mundial, que tiene en Fitur un gran escaparate donde gobiernos nacionales, regionales y locales, así como empresas, exponen nuevos productos, programas y adelantos tecnológicos que son la vanguardia del mercado turístico muncial", sostuvo el titular del Ejecutivo estatal.

Morelia participa en Megasimulacro de Terremoto

Octavio ORTIZ GARCÍA
MORELIA, MICH.-

Morelia realizó el megasimulacro de terremoto que se efectuó a nivel nacional a las 11 de la mañana.

De este modo, el Gobierno del Estado y el Municipio de Morelia realizaron su simulacro y desalojaron a todos los empleados de las diversas oficinas en la capital.

Así, los datos preliminarmente indicaron que participaron en todo el estado 224 mil personas, 73 municipios, 960 instituciones diversas y mil 63 inmuebles fueron desalojados. Cabe señalar que se realizarán este año 2 simulacros nacionales más, uno en mayo y el otro en septiembre.

El subsecretario de Gobierno, Armando Hurtado Arévalo, remarcó que ante los graves desastres naturales a los que está expuesto el país, es necesario fortalecer la cultura de la prevención, sobre todo para evitar la pérdida de vidas humanas; "las 279 personas de Palacio de Gobierno desalojaron en 2 minutos 50 segundos, lo que es rápido", cerró.

Inmujeris condena agresión a activista que increpó a Mireles

Octavio ORTIZ GARCÍA
MORELIA, MICH.-

El Instituto Municipal de las Mujeres para la Igualdad Sustantiva condenó la agresión que el fin de semana pasado sufrió una activista feminista en un evento público de la Masonería Michoacana, quien recibió un golpe al increpar a José Manuel Mireles de pederasta.

Ello lo señaló la titular de Inmujeris, María Concepción Torres Zaragoza, quien advirtió que así no se puede combatir la violencia de género y los homicidios en la capital del estado.

Además, acentuó que la violencia contra la mujer en Morelia, no sólo atañe a la dependencia municipal que ella encabeza, sino también a los medios de comunicación y a la iglesia.

"Hemos empezado a sensibilizar, se han impartido a 300 funcionarios municipales cursos sobre una nueva masculinidad, pues se piensa que esto es sólo cosa de mujeres pero también es de los hombres", dijo.

Y remarcó que actualmente de forma intermunicipal se diseña una nueva estrategia de contención de la violencia feminicida.

Reparten alegría y diversión en El Habillal PÁG. 3

DIARIO abc DE LA COSTA

DIRECTOR GENERAL: PEDRO ANDRADE GONZÁLEZ / SUBDIRECTOR: DANIEL VARGAS RIVERA
LÁZARO CÁRDENAS MICH. / JAVIER MINA No. 50 ALTOS / TEL. 01 (753) 532.48.17

www.diarioabc.mx
Diario abc de Michoacán @abcdemichoacan
abcdemichoacan@yahoo.com.mx
MARTES 21 DE ENERO DE 2020 / AÑO 19 / EDICIÓN 6552 / $ 10.00

TIEMPO: SOLEADO
MÁXIMA: 31°
MÍNIMA: 23°
PUERTO: ABIERTO A LA NAVEGACIÓN

Semar emite convocatoria a jóvenes mexicanos para el ingreso a sus establecimientos educativos navales PÁG. 4

Habitantes de la Comunal exigen atención a fugas de drenaje

CD. LÁZARO CÁRDENAS, MICH.- Habitantes de la Comunal Morelos fueron atendidos por la alcaldesa, Itzé Camacho. Pidieron atender problemática de fuga de aguas negras y obtuvieron inmediata respuesta.

Tras dialogar con la alcaldesa, personal de Obras Públicas y Capalac acudió a reparar el daño PÁG. 2

Un pedacito de Michoacán, presente en España: Silvano Aureoles PÁG. 9

Impulsan alcaldesa y Miss Earth LC programa ambiental en escuelas PÁG. 3

Gran participación ciudadana en el simulacro de sismo PÁG. 2

Habitantes de Las Guacamayas se sumaron al ejercicio PÁG. 4

Personal de Apilac activó el Plan de Emergencias Interno PÁG. 3

Marchan animalistas exigiendo castigo a maltratadores PÁG. 2

CD. LÁZARO CÁRDENAS, MICH.- Aproximadamente medio centenar de personas marcharon ayer exigiendo seguridad y respeto a los animales, principalmente aquellos en situación de calle.

CDN DIARIO

CORTESÍA | URUAPAN, MICH.- MARTES 21 DE ENERO DE 2020 / AÑO 2 / EDICIÓN # 460 | www.cdnoticias.com.mx

Exigen freno a la creciente ola de violencia e inseguridad

Que no cobre más víctimas inocentes, pidieron familiares de Regina, menor herida de bala el pasado 9 de enero

GRECIA PONCE
URUAPAN, MICH

Que las autoridades le pongan un alto a la inseguridad que padece esta ciudad, a fin de que ya no se produzcan más víctimas inocentes.

Así lo pidieron familiares de Regina, la niña que recibió un balazo, durante una persecución y tiroteo en pleno centro de la ciudad, cuando salió a comprar un litro de leche.

Los consanguíneos de la niña que estuvo muy grave, pero que ha logrado ser estabilizada, en el Centro Médico Nacional de Occidente, del Instituto Mexicano del Seguro Social (IMSS), en Guadalajara, Jalisco, también revelaron detalles sobre los gastos médicos.

PÁG. 2

Congreso otorgó certeza a municipios con Leyes de Ingresos: Tony Martínez

MORELIA, MICH

El Congreso del Estado otorgó certeza a los municipios michoacanos con la dictaminación y aprobación de las Leyes de Ingresos Municipales para el presente ejercicio fiscal, afirmó el presidente de la Comisión de Programación, Presupuesto y Cuenta Pública en la LXXIV Legislatura Local, Norberto Antonio Martínez Soto.

Ante el recorte de recursos que sufrieron los ayuntamientos por la federación y Congreso de la Unión, consideró que es necesario optimizar los recursos para garantizar finanzas sanas y el desarrollo de sus demarcaciones.

PÁG. 8

Urge que política nacional de seguridad garantice resultados: Antonio Soto Sánchez

MORELIA, MICH

En México es urgente que la política en materia de seguridad nacional que impulsa el Gobierno Federal brinde resultados efectivos a las y los mexicanos, frente a los altos índices de violencia, es evidente que se requiere reforzar las estrategias y corregir el rumbo, subrayó el diputado Antonio Soto Sánchez, integrante del Grupo Parlamentario del Partido de la Revolución Democrática en la LXXIV Legislatura del Congreso del Estado.

PÁG. 11

#HoyPorJuanIgnacio

Tu le puedes regresar su salud!

Dona a esta cuenta 1556489870
BBVA CLABE interbancaria 012320015564898709
Num. Tarjeta 4152 3135 6043 4875
PayPal juaniglv@gmail.com

DE CORAZÒN MUCHAS GRACIAS

Redoblamos trabajos con estado y federación en busca de la tranquilidad en Uruapan: Víctor Manríquez

PÁG. 3

Ejemplar simulacro el realizado en la Junta de Conciliación y Arbitraje del Estado

MORELIA, MICH

Mediante entrevista con CDN DIARIO, el Presidente de la Junta Local de Conciliación y Arbitraje del Estado, explicó que el primer Simulacro Nacional por Sismo del 2020, en el cual fueron evacuadas sus oficinas se siguieron los protocolos de Ley con las Brigadas formadas, destacó que este tipo de ejercicios contribuyen a reforzar las medidas de prevención, en caso de un movimiento telúrico cómo los ya ocurridos.

PÁG. 2

452 DIARIO MICHOACÁN

Aguacateros de Michoacán listo para medirse a soles en la final de la zona oeste

EN BUSCA DE LA TRANQUILIDAD EN URUAPAN

Redoblamos trabajos con estado y federación: VMG

El edil se reunió con Israel Patrón, titular de la SSPM, para evaluar acciones y coordinar trabajos

MORELIA, MICH.- El Presidente Municipal, Víctor Manuel Manríquez González, se reunió con el titular de la Secretaría de Seguridad Pública de Michoacán, Israel Patrón Reyes, para evaluar las acciones y redoblar esfuerzos en aras de la tranquilidad de los uruapenses, al ser este un rubro de suma importancia para el municipio.

Conoce SAC avances del Kilómetro Cero de la Ruta Don Vasco

MADRIGAL DE LAS ALTAS TORRES, ESPAÑA.- Con el objetivo de seguir promocionando los destinos turísticos de Michoacán ante el mundo, el Gobernador Silvano Aureoles Conejo inició este lunes una gira en España con motivo de la Feria Internacional de Turismo (FITUR), uno de los máximos foros de promoción turística internacional.

Buena respuesta de usuarios de Capasu, en pago del agua

URUAPAN, MICH.- Tras la implementación del programa de descuentos del 100, 50 y 25 por ciento, sobre el aumento a la tarifa de agua durante los tres primeros meses del presente año, la Comisión del Agua Potable, Alcantarillado y Saneamiento de Uruapan (Capasu)

CHyJ de Morena no ha dictaminado sobre expulsión de cinco diputados

NOTICIERO
CON CARLOS LÓPEZ
Lunes a Viernes
EN PUNTO DE LAS
3:00 DE LA TARDE
Diario 452 Uruapan

GENTE del Balsas

Época III Lázaro Cárdenas, Mich., 21 de Enero de 2020 Año 26 Nº 6175

Sotavento
Restaurant

CONVOCAN A CONCURSOS DE MEMES, ORATORIA Y CARTELES, PARA ALERTAR SOBRE LAS DROGAS

Las adicciones en esta región luego de ser solo un "problemita", es hoy un grave problema de salud pública: Dra. Jessica Parra

Por Francisco Rivera Cruz

Para la doctora Jesica Parra Mendoza, Coordinadora de la Unidad de Especialidades Médicas en Centros de Atención Primaria en Adicciones (Uneme Capa), » 3

Jesús Gabriel Malpica Arias, coordinador de las carreras de Ciencias de la Educación y Psicología de la Universidad Vizcaya de Las Américas, doctora Jessica Parra, coordinadora de UNEME-CAPA y Ricardo Gómez Lule, jefe del departamento de Planeación de Servicios Regionales de la SEE en este puerto, durante el Noticiero Gente del Balsas que conduce el director de este diario Rafael Rivera Millán

Participa APILAC en el mega simulacro nacional

La Administración Portuaria Integral de Lázaro Cárdenas (APILAC), participó en el Mega Simulacro Nacional con la colaboración de personal de la entidad quienes de manera ordenada realizaron la evacuación del » 4

Personal de la APILAC participó en forma ordenada en el mega simulacro nacional efectuado el día de ayer.

El Sindicato de Capalac alista estallido de huelga

Por Francisco Rivera Cruz

Por revisión salarial y de paso, que el sistema de agua les cubra la totalidad de las prestaciones de fin de año correspondientes a 2019, el Sindicato de Empleados del Comité de Potable y Alcantarillado de Lázaro Cárdenas, está listo para esta- » 6

gRAFITO

La Ley Olimpia, otro triunfo contra la violencia de género

Por Roberto Tapia

"Aquí puedes enviar el pack de tu elfa, tu amante, tu ex, tu prima o de quien tú quieras; sólo llena los datos y si cumple los requisitos en breve subiremos tu pack. No se te olvide que debe contener capturas de las redes sociales de la zorra".

Este tipo de » 2

Con una semana de actividades celebra Ecología, Día de la Educación Ambiental

Por Francisco Rivera Cruz

Ayer lunes, en la Unidad Lázaro Cárdenas de la Universidad Michoacana, arrancó el Departamento de Ecología Municipal un programa de conferencias, visitas y pláticas en ocasión del Día de la Educación Ambiental.

El programa se abrió con una ponencia a cargo de la Ing. Edelmira Ornelas Aguilar, quien en el auditorio de la UMSNH en este Puerto, dijo a alumnos de diversas planteles educativos, centralmente de la Secundaria Técnica 110, que es grande el daño que hemos hecho al pla- » 6

Asistentes al evento organizado con motivo del Día de la Educación Ambiental.

EL CLARIN

DIARIO DE ZITACUARO

AÑO XXII H. ZITACUARO, MICH.
Director Fundador (✝) Héctor Edmundo Tinajero G.

Miércoles 22 de Enero de 2020
Núm. 6551

Acusa AMLO posible sabotaje para frenar producción de gas en Pemex

Página 5 Sección B

Congreso otorgó certeza a municipios con Leyes de Ingresos: Tony Martínez

Página 6 Sección B

Realizan empleados y funcionarios, simulacro de sismo en el Palacio Municipal

Página 4 Sección A

Guayaberos de Zitácuaro regresa a la senda triunfal, vence 2-1 a Real Canamy

Página 5 Sección A

EL CLARIN

DIARIO DE ZITACUARO

Sólo te cuesta
8.00 el ejemplar

Un pedacito de Michoacán, presente en España: Silvano Aureoles

Página 6 Sección A

Monitorea la Subdirección de Protección Civil y Bomberos, autopista Zitácuaro-Toluca

Página 3 Sección A

EL CLARIN

Diario de la Región Oriente de Michoacán

Director Fundador (✝) Héctor Edmundo Tinajero G.

Martes 21 de Enero de 2020

Año XLVIII No. 11250

Cd. Hidalgo, Michoacán.

Un pedacito de Michoacán, presente en España: Silvano Aureoles

Página 6 Sección A

El ITSCH firma convenio de colaboración con el ICTI

Página 3 Sección A

Congreso otorgó certeza a municipios con Leyes de Ingresos: Tony Martínez

Página 6 Sección B

Jaime Hinojosa Campa inaugura techumbre en el jardín de Niños Melchor Ocampo

Página 7 Sección B

Hurones de Villa Hidalgo realiza homenaje póstumo al gemelo Juan Luis Ocaña

Página 8 Sección B

Jesús Mora inaugura aula en la Secundaria Técnica #158

Página 5 Sección A

MILENIO 20 AÑOS

DIARIO NACIONAL
Periodismo con carácter

MARTES 21 DE ENERO DE 2020
$15.00 · AÑO 21 · NÚMERO 7326

www.milenio.com

Elisa Alanís
"Ahora resulta que solo se trata de proteger la investidura..." - P. 2

Valeria Moy
"En tres semanas, tres recortes a las perspectivas de crecimiento" - P. 27

Malú Micher
"La iniciativa por el derecho humano a la identidad de género" - P. 11

Crisis en el Suchiate. Justifican autoridades federales el operativo de la Guardia Nacional por "ataque con proyectiles"; Migración descarta permisos para tránsito de hondureños rumbo a EU y entradas irregulares

Con gas lacrimógeno repelen caravana y aprehenden a 402

O. BRITO, J. NAVARRO Y C. RIVERA, SUCHIATE Y CIUDAD DE MÉXICO

El Instituto Nacional de Migración justificó la reacción de la Guardia Nacional, que empleó gas lacrimógeno cuando la caravana de hondureños, a la que se impidió el paso, intentó el ingreso a la fuerza con lanzamiento de proyectiles y ordenando a varias personas cruzar el río Suchiate, lo que dejó 402 detenidos.

En respuesta a una carta de los líderes de migrantes, la autoridad respondió que no es posible conceder el ingreso cuando el objetivo solo es transitar hacia Estados Unidos, lo que está fuera del marco jurídico vigente.

Un grupo cruzó por el río, superó en número a los agentes y se internó en Ciudad Hidalgo, pero solo resta aprehender a 58 que huyeron a la selva. PAGS 6 Y 7

AMLO no quiere "show"
Gabinete de seguridad va a recibir a Sicilia y LeBarón

PEDRO DOMÍNGUEZ - PAG. 11

Homicidios 2019: suben 1%
Es el año con más denuncias, pero con tendencia a la baja

MARYSOL GARCÍA - PAG. 16

Cenizas y ganado olvidado
Madera, el pueblo arrasado donde no hay a quien matar

L. PADILLA Y N. PONCE - PAG. 17

Algunos indocumentados entraron a Ciudad Hidalgo después de superar en número a los agentes mexicanos. JOHAN ORDÓÑEZ/AFP

El Tren Maya, la "cereza del pastel" de la 4T: Torruco

JOSÉ ANTONIO LÓPEZ, MADRID

El gran proyecto del sexenio, el que será "la cereza del pastel", es el Tren Maya, que llegaría a los estados del sur abandonados por los anteriores gobiernos, declaró el secretario de Turismo, Miguel Torruco. Hay "paraísos turísticos" que lindan con "infiernos de marginación", por lo que es hora de fijarse en la población local, expuso el funcionario. PAG. 8

Propuesta de las Afore
Buscan reducir semanas de cotización para el retiro

KAREN GUZMÁN - PAG. 24

Simulacro. Participaron 50 millones en el país; fallaron 293 altavoces en CdMx

Legionarios: el Vaticano indagará encubrimiento a curas abusadores

ALMA PAULA WONG, CIUDAD DE MÉXICO

Los Legionarios de Cristo se dicen "avergonzados" por los casos de abuso y se someterán a investigación vaticana. PAG. 12

Prevención. Vuelos de China, a revisión por virus letal tipo SARS

EL ASALTO A LA RAZÓN
CARLOS MARÍN

Infamante persecución

Con el combate a la corrupción como carta de, se calumnia y persigue a reporteros. P. 7

EMPRESA SOCIALMENTE RESPONSABLE

pressreader

www.elsoldemexico.com.mx

$10.00

El Sol de México

CIUDAD DE MÉXICO | MARTES 21 DE ENERO DE 2020 | AÑO LIV | NO. 19,572 | ORGANIZACIÓN EDITORIAL MEXICANA

PAQUITA RAMOS DE VÁZQUEZ / PRESIDENTA Y DIRECTORA GENERAL

JUAN ORDÓÑEZ / AFP

PASAN POR EL SUCHIATE

EL INSTITUTO NACIONAL DE MIGRACIÓN dijo en un comunicado que se impidió a cientos de migrantes continuar su trayecto de Guatemala a EU ayer. Pág. 5

CORTESÍA UNIVERSAL MUSIC

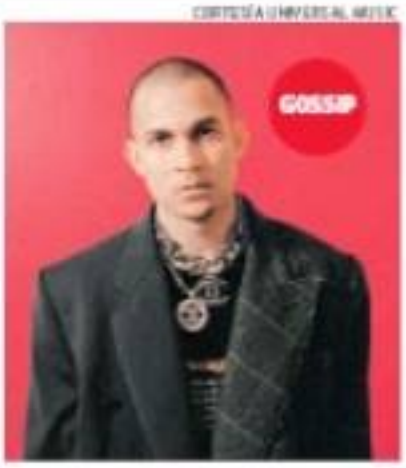

LO LLAMAN TAINY

Es el Rey Midas del sonido urbano

Con apenas 30 años, Marcos Efraín Masis es el responsable del éxito musical de artistas como J Balvin, Wisin & Yandel o Bad Bunny. De origen puertorriqueño, está nominado a dos premios Grammy internacionales

ESCRIBEN

Ernesto Villanueva Pág. 18
Paul Krugman Pág. 21
Hugo Sánchez ESTO

QUIEREN PARTICIPAR EN LAS ELECCIONES

Crea partido político Antorcha Campesina

ABIGAIL CRUZ

Desean separarse totalmente del PRI y lanzar a sus propios candidatos, iniciando en Puebla

Antorcha Campesina inició el proceso para formar un partido político, con el cual busca separarse totalmente del PRI y lanzar a sus propios candidatos.

La organización asegura que ya cumplió con los requisitos para obtener el registro local en Puebla, y una vez que el Instituto electoral de esa entidad los valide, podrá participar en las elecciones a alcaldías, diputaciones locales y postular un perfil a la gubernatura. El Movimiento Antorchista Nacional busca repetir este esquema a escala nacional.

Pertenecen al Revolucionario Institucional desde octubre de 1988, partido que enfrenta una crisis financiera y de organización

De acuerdo con la normatividad electoral, en 2025 podrá buscar el registro nacional y aspirar posiciones en el Congreso.

"Tomamos como partido ya era una necesidad, la misma gente está pidiendo eso", dice a El Sol de México el integrante de la Dirección Nacional de la organización, Ángel Casique. "No es un capricho, es ya una necesidad y especialmente porque los viejos partidos no están cumpliendo con lo que la sociedad exige, debe ser gente que salga del pueblo, que verdaderamente los represente, que no sólo venga a servirse". Pág. 4

ALUMBRADO PÚBLICO CARO

Gobiernos protestan por alza de tarifas de la CFE

La responsable de la tesorería del municipio de Peñón Blanco, en Durango, dice que deben pagar unos 250 mil pesos mensuales por el alumbrado de la calles. En Sinaloa y Zacatecas dicen que la CFE abusa. Pág. 31

NUEVA NEUMONÍA

OMS evalúa brote en China

PEKÍN. La Comisión Nacional de Salud de China informó que el nuevo tipo de virus que ha provocado un brote de neumonía en el país ha estado transmitiéndose por contacto directo entre humanos y ha infectado a algunos funcionarios médicos. Confirmaron 218 casos y cuatro muertos. Pág. 43

pressreader

La Jornada

DIRECTORA GENERAL: CARMEN LIRA SAADE
DIRECTOR FUNDADOR: CARLOS PAYÁN VELVER

MARTES 21 DE ENERO DE 2020 // CIUDAD DE MÉXICO // AÑO 36 // NÚMERO 12747 // Precio 10 pesos

Frustran nuevo intento migrante de ingresar a México

▲ Alrededor de 500 integrantes de la caravana proveniente de Honduras lograron romper el cerco de agentes de la Guardia Nacional y del Instituto Nacional de Migración a las orillas del río Suchiate y se internaron en territorio nacional, pero unos 400 fueron finalmente "rescatados", según la versión oficial, y trasladados a instalaciones gubernamentales. Foto Víctor Camacho

- Fueron contenidos o detenidos 2 mil centromericanos que cruzaron el Suchiate
- Rechazaron la oferta del gobierno de entrar en forma regulada
- Hubo caos, gritos y jaloneos; la GN utilizó gases lacrimógenos

ELIO HENRÍQUEZ, ENVIADO, Y DE LA REDACCIÓN / P 3 Y 4

En la reforma a la justicia penal, ningún retroceso: AMLO

- Asegura que "se inventan muchas cosas sobre esa propuesta"
- Sostiene que rifar el avión presidencial "no es descabellado"; elogia memes
- "Se corregiría el daño patrimonial heredado de una mente faraónica"

NÉSTOR JIMÉNEZ Y ALONSO URRUTIA / P 4 Y 5

Consar: será de "gran calado" el giro al sistema de pensiones

- Alista un borrador; "no se prevé aumentar la edad de jubilación", adelanta
- La Amafore, por bajar las semanas de cotización para obtener el retiro

ÁNGELES CRUZ MARTÍNEZ Y BRAULIO CARBAJAL / P 7

Prevalece un "sistema económico injusto y patriarcal": Oxfam

Seis mexicanos, con más riqueza que 50% de la población

- La desigualdad en el país, 38 veces más alta que el promedio mundial
- Afirma que esa disparidad se halla "fuera de control en el planeta"
- "Las políticas sociales de López Obrador no resuelven esos problemas"
- Aconseja gravar a grandes capitales para acrecentar los recursos públicos

DORA VILLANUEVA / P 15

OPINIÓN

La tragedia de Torreón

LUIS HERNÁNDEZ NAVARRO / P 14

UBICACIÓN Y PROPAGACIÓN El brote surgió en Wuhan; en diciembre de 2019 se dispersó por siete ciudades y tres países, y no cesa en lo que va del año.

Alerta al mundo coronavirus de China

OMS llama a cumbre de emergencia por brote de nuevo virus que causa un tipo de neumonía; el contagio es de persona a persona; reportan 217 casos y 4 muertos; países intensifican revisión de viajeros en aeropuertos. **págs. 23 y 24**

La Razón DE MÉXICO

www.crazon.com.mx | MARTES 21 de enero de 2020 » Nueva época » Año II Número 3309 | PRECIO » $10.00

ACUSA MIGRACIÓN IRRESPONSABILIDAD DE LÍDERES

La caravana embiste; GN muestra fuerza y contiene

Por **J. Butrón y A. Sánchez**

EN INTENTO de entrada masiva por el Suchiate migrantes enfrentan a la fuerza federal con piedras y palos; ésta logra replegarlos

UNOS 500 sí logran ingresar, pero rumbo a Tapachula detienen a 402; el grueso de la marcha, vuelve a Guatemala **pág. 6**

EN TABASCO, el otro punto de acceso; un centenar escapa de la estación migratoria; la Guardia Nacional recupera al 70%

2 **Mil 200 migrantes** conforman la marcha

58 **Se internan** en la selva, ya los buscan

60 **Salvadoreños** se agrupan para venir

Mil **087 ingresan** de manera legal a México

ELEMENTO de la Guardia Nacional detiene a un migrante centroamericano que cruzó el río Suchiate, cerca de Ciudad Hidalgo, ayer.

EMBODEGA SADER 932 MIL KILOS DE MAÍZ

Quedaron 46 mil 637 sacos de 20 kilos sin repartir, revela oficio; estuvo en riesgo de infestarse de plaga; por mala calidad, 3 regiones de Guerrero rechazaron el grano **pág. 5**

Advertencia

Tras embodegamiento de cuatro meses en 2019, Segalmex advirtió riesgo por resguardo inapropiado.

Luján rechaza perseguir dinero de Morena; Polevnsky, sin legitimidad, dice

Acepta recorte a prerrogativas, pero no unilateral; congreso "le daría legitimidad (a presidenta del CEN) que no tiene". **pág. 3**

LA PRODUCCIÓN PETROLERA SE RECUPERA; SUBE A 1.7 MDBD **pág. 18**

EL MANDATARIO, ayer, durante su conferencia mañanera.

HOY ESCRIBEN

- **Javier Solórzano** Migrantes, cambió el paradigma **pág. 2**
- **Carlos Urdiales** Hablemos del avión **pág. 4**
- **Montserrat Salomón** Davos: enfrenta la desigualdad **pág. 21**

CHILANGOS RESPONSABLES

Avanza cultura de prevención; 8 millones participaron

CDMX 8 Y 11

ADVIERTE AMLO

SE ACABARON LOS MAPACHES ELECTORALES

CÁRCEL SIN FIANZA A LOS QUE SOBORNEN AL PUEBLO DANDO FRIJOL CON GORGOJO Y HAGAN VOTAR A DIFUNTOS MÉXICO 2

diario
BASTA!

MARTES
21 DE ENERO
DE 2020

$5.00
• NO. 2881
• AÑO 10

REBASAN A LA GUARDIA NACIONAL

INVASIÓN DE MIGRANTES

● En inmediaciones de río Suchiate, en Chiapas, centroamericanos violan valla de seguridad e ingresan en estampida a territorio mexicano 4 Y 5

CDMX

ALERTAN POR HELADAS EN 10 ALCALDÍAS; LLEGARÍAN A CUATRO GRADOS 10

EL ECONOMISTA

eleconomista.mx

MARTES 21 de enero del 2020 | Año XXXI • Nº 7946 | Fundado en 1988 | $15

Opinión

Panorama de mercados 2020

Sin fronteras

Joaquín López-Dóriga O.

• pág 12

México pierde inversiones por 8,200 millones de dólares

Ricos y poderosos

Marco A. Mares

• pág 19

En corto

Empresas y Negocios

"Con el T-MEC, EU gana en lo regional, pero pierde en lo global"

- Su salida del TPP con Asia y Pacífico lo limita.
- Impone límites a economía global: L. M. de la Mora.

Urbes y Estados

Bajío: alta expectativa exportadora y automotriz con el T-MEC

• pág 23 y 28-29

Empresas y Negocios

CFE ahorrará 3,000 millones de pesos en renta de autos

- **9,856** vehículos serán arrendados en los próximos cuatro años.
- **36,791** unidades fue el parque vehicular de la comisión en el 2019.

• pág 22

Atención a suscriptores
55 5237 0766

7 501681 885870

Finanzas Globales

PwC presenta encuesta a los CEO en Davos; en el 2019 fue 9°

México sale del *top* 10 de países más atractivos para invertir

- Prevalece pesimismo sobre la economía global; hoy estará la titular de SE en el foro.

Y. Morales

• pág 26-27

El peso se fortalece frente al dólar

El tipo de cambio actual del peso frente al dólar no se registraba desde agosto del 2018; firma del T-MEC, baja inflación y tasas han mantenido la moneda con fortaleza. • pág 8-9

FUENTE: BANXICO

FACTORES DE FORTALEZA
- Altas tasas de interés
- Baja inflación
- Firma del T-MEC
- Presupuesto balanceado
- Disciplina fiscal
- Posible acuerdo EU-China
- Flujo de capitales foráneos por altas tasas

FACTORES DE RIESGO
- Nulo crecimiento del PIB
- Cambios en la reforma energética
- Magra inversión en infraestructura
- Desconfianza de inversionistas locales

Empresas y Negocios

28%

DE LOS POZOS establecidos ante la CNH fue perforado en el 2019.

• pág 20

EL ECONOMISTA

#AMLOTrackingpoll

Ligera caída

La popularidad del presidente López Obrador bajó 1 décima con respecto al domingo y lunes por diversos temas en la agenda.

• pág 47

Empresas y Negocios

Desocupación crecerá este año en el país: OIT

- Será tendencia global, pero en México influirá también el magro desempeño económico en el 2020.

• pág 18

FUENTE: OIT | GRÁFICO EE

En Primer Plano

Proponen reducir semanas de cotización en las afores para garantizar pensión

- Trabajadores podrían comprar aportaciones faltantes: Amafore.
- Rotación laboral dificulta lograr tiempo de cotización: Amafore.

24% DE LOS QUE cotizan en afores logrará pensionarse en el 2021.

1,250 SEMANAS requieren los cotizantes para tener acceso a su pensión.

La Consar ya analiza con la SHCP propuestas para una reforma de pensiones

• pág 4-5

CHOCAN MIGRANTES CON GUARDIA

CIENTOS DE INDOCUMENTADOS, LA MAYORÍA HONDUREÑOS, ROMPIERON EL CERCO DEL INM Y DE LA GN EN EL RÍO SUCHIATE, LO QUE PROVOCÓ UN ENFRENTAMIENTO A PUNTA DE PALOS Y PIEDRAS. UNOS PASARON Y OTROS FUERON DETENIDOS Y HASTA TACLEADOS.

NACIONAL / PÁGS. 32 Y 33

EL FINANCIERO

AÑO XXXIX Nº 10525 · CIUDAD DE MÉXICO · MARTES 21 DE ENERO DE 2020 · $10 M.N. · elfinanciero.com.mx

EN ALIANZA CON Bloomberg

ENCUESTA

DESPIERTA EXPECTATIVAS POSITIVAS EL INSABI

¿Cuál es su opinión acerca de la cancelación del Seguro Popular y su reemplazo con el Instituto de Salud para el Bienestar, Insabi?

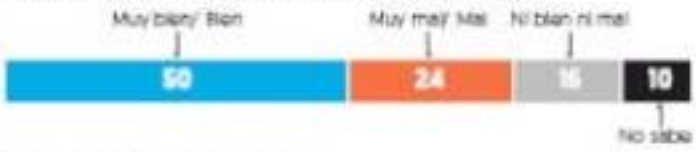

Expectativas del Insabi

Comparado con el Seguro Popular, ¿cree usted que el Insabi va a ofrecer...? (%)

Fuente: El Financiero, encuesta telefónica nacional realizada a 400 adultos el 13 y 14 de enero.

AGUASCALIENTES

AL NO ADHERIRSE AL INSABI OROZCO ARRIESGA A HIDROCÁLIDOS.

PÁG. 39

2019, EL AÑO MÁS VIOLENTO; 34 MIL 582 HOMICIDIOS DOLOSOS

El Secretariado Ejecutivo del Sistema Nacional de Seguridad Pública confirmó que 2019 fue el año más violento en la historia reciente del país. Se registraron 35 mil 588 asesinatos, de los cuales 34 mil 582 fueron homicidios dolosos y mil 6 feminicidios, 2.6 por ciento más víctimas que en 2018. AMLO dijo que la seguridad es el gran pendiente.

—D. S. Vela / PÁG. 34

Incidencia de los principales delitos en México

Tipo de delito	2019
Asesinatos totales víctimas	35,588
Homicidio doloso víctimas	34,582
Feminicidio víctimas	1,006
Secuestro víctimas	1,614
Extorsión víctimas	8,523

Fuente: SESNSP.

FORO ECONÓMICO MUNDIAL 2020

Avizora FMI tenue repunte global en 2020

UNCTAD. IED en México creció 3% en 2019; se captaron 35 mil mdd

La economía mundial se verá un crecimiento de 3.3 por ciento en 2020 y de 3.4 por ciento en 2021.

Las Perspectivas de la Economía Mundial del Fondo Monetario Internacional (FMI) destacan que la recuperación será leve, pero sugiere estabilidad.

Kristalina Georgieva, directora del FMI, dijo desde Davos que su mensaje para quienes formulan las políticas es: "hay que apoyar el crecimiento... La cooperación internacional es clave...".

Advirtió que si no se resuelven los conflictos comerciales (EU con sus socios) y tecnológicos (ciberataques y regulación), se minará la confianza e inversión, crecerá el desempleo e inhibirá la productividad.

Ayer también, la UNCTAD reveló que la IED a nivel mundial está estancada, pero que en AL creció. En México, en 2019 fue 3 por ciento mayor y llegó a 35 mil mdd, pero Brasil nos superó. ——*L. Hernández/J. Voltaire/* PÁGS. 4 Y 7

Expectativas de crecimiento del FMI

● % por ciento anual

	2019/e	2020/p	2021/p
Mundial	**2.9**	**3.3**	**3.4**
EU	2.3	2.0	1.7
Eurozona	1.2	1.3	1.4
China	6.1	6.0	5.8
México	**0.0**	**1.0**	**1.6**
Brasil	1.2	2.2	2.3

/e Estimado /p Proyectado

Fuente: FMI.

LO MÁS DIFÍCIL DEL T-MEC YA ESTÁ HECHO: MÁRQUEZ

Graciela Márquez, secretaria de Economía, anticipó que se reunirá con Robert Lighthizer, representante de EU, para el proceso de implementación del tratado.

CONSAR

VA AMLO POR REFORMA AL SISTEMA DE PENSIONES: URGE AMAFORE. PÁG. 11

PABLO HIRIART / USOS DE RAZÓN / 34

RAYMUNDO RIVAPALACIO / ESTRICTAMENTE PERSONAL / 36

GABRIEL CASILLAS / PERSPECTIVA GLOBAL / 8

pressreader

Promesa cumplida: concluye obra **Tren Ligero** de Guadalajara: ***Andrés M. López Obrador***

P. 2

Legislación sobre cannabis es importante: *Monreal*

P. 3

unomásuno

Nacional

CRÍTICO Y VERAZ

5 Pesos

@unomasunomx unomasunomx Oficial unomasuno_oficial

MARTES 21 ENERO DE 2020

Presidente Editor: Dr. Naim Libien Kaui Directora General: Dra. Karina A. Rocha Año XLI NÚMERO 15230

Hondureños...

Invaden México

Cientos de migrantes comenzaron a cruzar el río Suchiate en la frontera sur con Guatemala; lanzaron rocas, botellas y palos a elementos de la Guardia Nacional, quienes trataban de replegarlos, pero continuaron su camino en su intento de llegar a nuestro México.

P. 6-7-8

Se llevó a cabo...

Macrosimulacro

AMLO participa dentro de Palacio Nacional

P. 4-5

REPORTE Indigo
CINCO DÍAS
EDICIÓN MÉXICO
No. 1910. MARTES 21 DE ENERO 2020
reporteindigo.com

PROFESIÓN DE ALTO RIESGO

La falta de garantías y de normas que velen por la seguridad de los docentes en las aulas del país, sumado al deterioro de los valores familiares, han convertido esta actividad en todo un peligro para quienes la ejercen, pues no solo se enfrentan a alumnos violentos, también a padres que los amenazan o agreden

12

NACIONAL

Una nueva cultura laboral

La entrada en vigor de la Norma Oficial Mexicana 035 podría transformar los ambientes de trabajo, pues exigirá que las empresas prevengan los factores de riesgo psicosocial en los espacios laborales de todo el país

16

CDMX

Tribunal con tinte azul

El Tribunal Electoral de la Ciudad de México cuenta con militantes del PAN en dos áreas importantes para su funcionamiento: la Contraloría y la Secretaría Administrativa, lo que podría ser un conflicto de interés

18

MARTES 21 DE ENERO DE 2020 WWW.ELHERALDODEMEXICO.COM NUEVA ERA / AÑO.03 / NÚMERO 985

EL HERALDO DE MÉXICO

$10

#MIGRANTESENCHIAPAS

BURLAN, PERO LOS DETIENEN P14

#COBRODEPISO

EN ALERTA, MERCADOS POR EXTORSIÓN P12

#SEREÚNENCONLASSA

GOBERS EVADEN

ENFERMEDADES DEGENERATIVAS

•LOS MANDATARIOS PANISTAS ASEGURAN QUE LA FALTA DE INFRAESTRUCTURA Y RECURSOS IMPIDE BRINDAR ATENCIÓN MÉDICA CLASIFICADA DE TERCER NIVEL -COMO EL CÁNCER-. PIDEN QUE LES QUITEN ESA RESPONSABILIDAD

POR HAYELI CORTÉS /P4

#CRECEPOLÉMICA/P5

AMLO: no es ocurrencia rifar el avión

#OPINIÓN
MARTHA ANAYA
PABLO ESCUDERO
HERNÁN GÓMEZ
VANESSA RUBIO
ÚRSULA CARREÑO

Baja FMI pronóstico de crecimiento a 1 por ciento

Ver página 6

OVACIONES

MARTES 21 DE ENERO DE 2020 | NUMERO 25449 AÑO LXXII

OVACIONES protege la ecología y se imprime en papel reciclado

http://www.ovaciones.com

Es 2019 el peor: 34 mil 588 asesinatos

México reportó 34.588 asesinatos en 2019, la cifra anual más alta en 20 años de registro oficial.

La cifra superó los 33.369 homicidios reportados en 2018 por 913 casos, por lo que el 2019 es el peor desde que en 1997 comenzaron estas estadísticas, en el que también se cometieron mil 66 feminicidios.

El Secretariado Ejecutivo del Sistema Nacional de Seguridad Pública (SESNSP) reportó que en diciembre ocurrieron en México 2.884 asesinatos, una cifra inferior a los 2.922 que se dieron a conocer en el mes previo de noviembre.

Ver página 11

Se reunirá con gabinete de seguridad en Palacio

'Para no hacer show', AMLO no recibirá marcha

POR URBANO BARRERA

El presidente Andrés Manuel López Obrador no recibirá personalmente a Javier Sicilia Zardain y su caravana en Palacio Nacional para no hacer show, un espectáculo.

Durante su conferencia de prensa en Palacio Nacional dijo que Sicilia y la caravana podrán ingresar a Palacio Nacional como cualquier ciudadano.

Serán recibidos por el Gabinete de Seguridad y atendidos como en todas sus demandas.

Indicó que en otras ocasiones se han dado excesos y "no me gusta ese manejo propagandístico".

El presidente López Obrador, señaló que como presidente debe cuidar la investidura presidencial y a la principal institución de la República.

Hay que recordar que el poeta Javier Sicilia en un acto público intentó besar a Andrés Manuel López Obrador hecho que no fue del agrado del ahora presidente de la República.

Ver página 3

Le piden ser más sensible

POR RITA MAGAÑA TORRES

Las víctimas de la violencia no son un show, respondió el activista Javier Sicilia al presidente Andrés Manuel López Obrador, quien dio ese calificativo al hecho de recibir en Palacio Nacional a los líderes de la marcha por la paz.

"Es lamentable. El presidente no está entendiendo. No puede decir que las víctimas son un show, que la sangre de este país es un show, que los 40 mil asesinados, nada más en su sexenio, en lo que va de su sexenio, y los 5 mil y pico de desaparecidos son un show, que la necesidad de una política de Estado en materia de verdad, justicia y paz sea un show", afirmó.

Ver página 3

Gratuidad y calidad, plantea AN

POR RITA MAGAÑA TORRES

La Asociación de Gobernadores de Acción Nacional (GOAN) presentó su propuesta alterna al Instituto Nacional de Salud para el Bienestar (Insabi), con la que busca instaurar un nuevo sistema de salud gratuito y de calidad.

Los gobernadores de extracción del PAN afirmaron estar a favor de la gratuidad en los servicios de salud y que es imprescindible construir en conjunto un sistema de salud no solo gratuito, sino de gran calidad, pues la gente lo necesita y solicita.

Ver página 2

Foto: Cuartoscuro

ENTRAN A MEXICO POR EL RIO SUCHIATE

CIUDAD HIDALGO, Chiapas.- La Guardia Nacional no pudo contener a los migrantes centroamericanos que exigen entrar para llegar a Estados Unidos.

Ver página 8

Plantan a autoridad en Prepa

POR PATRICIA RAMIREZ

El diálogo para levantar el paro en la Preparatoria número 9 de la Universidad Nacional Autónoma de México (UNAM) fracasó de nueva cuenta, luego de que las autoridades no pudieron ingresar al plantel para seguir negociando.

Ver página 16

VENTANA

Así las cosas.

OPINION

DIA HABIL
Alberto Montoya

Página 2

EXCELSIOR

EL PERIÓDICO DE LA VIDA NACIONAL

MARTES 21 DE ENERO DE 2020 • AÑO CIII TOMO I, NO. 37,393 • CIUDAD DE MÉXICO 56 PÁGINAS $15.00

SE QUEDA DEL LADO DE LA MAGIA

Daniel Radcliffe asegura que no tiene problemas con la fama que le dejó Harry Potter y afirma que no tiene que *matar* al aprendiz de mago para seguir haciendo cine.

FUNCIÓN

Foto: AP

CONSOLIDA SU SITIO EN EL GREEN

La golfista mexicana Gaby López consiguió su segundo título en la LPGA, tras superar a la japonesa Nasa Hataoka. Dijo que 2020 será su año favorito.

ADRENALINA

Foto: AFP

UN GENUINO VAN GOGH

Luego de realizar diversos estudios, el Museo Van Gogh de Ámsterdam confirmó que el autorretrato de 1889, en que el artista aparece mirando de perfil, sí fue pintado por el holandés.

PRIMERA | PÁGINA 23

Foto: AP

Investigan sabotaje a Pemex

PONEN EN LA MIRA A LA COMPETENCIA

El presidente López Obrador afirma que son acciones encaminadas a frenar el fortalecimiento de la empresa productiva del Estado

POR ISABEL GONZÁLEZ

El gobierno federal investiga posibles actos de sabotaje a Petróleos Mexicanos (Pemex), tanto en la extracción de crudo como en la producción de gas.

Ayer, el presidente López Obrador denunció robo de equipos como bombas, que, aunque no tienen un alto costo —unos seis mil pesos cada una—, resultan fundamentales.

Reconoció también un aumento en el número de tomas clandestinas de gas, aunque afirmó que el volumen de robo no se ha incrementado.

Destacó que una de las hipótesis del gobierno es que se trata de acciones de la competencia de la empresa productiva del Estado, que busca que Pemex no se fortalezca.

"Se maneja una hipótesis, no está demostrado, que están queriendo que no tengamos gas en Pemex, la competencia, que pongan obstáculos. Pemex es la empresa que distribuye gasolinas, gas y, desde luego, vende también petróleo crudo, materia prima; y en todos los casos hay competidores", expuso.

Por ello, indicó que pedirá al director de Pemex, Octavio Romero, un informe en los próximos días para detallar la situación en la materia.

PRIMERA | PÁGINA 4

PRIORIZARÁN PENSIONES, NO UNA REFORMA JUDICIAL

El presidente López Obrador afirmó que la prioridad de su gobierno será elevar a rango constitucional el derecho a la pensión de los adultos mayores, de las personas con discapacidad y el de los estudiantes a obtener una beca, no llevar a cabo una reforma al sistema judicial.

Al ser cuestionado sobre el paquete de iniciativas de ley que se prevé sea presentado a inicios de febrero próximo, y en el que se incluyen escuchas telefónicas y el regreso de la figura del arraigo, dijo que el contenido de las propuestas que se dio a conocer no está actualizado.

Subrayó que no habrá retrocesos en la materia y se comprometió a impulsar la libertad y la democracia.

— Isabel González

PRIMERA | PÁGINA 4

Fotos: AFP

NUEVA CARAVANA VIENE EN CAMINO

CONTIENEN A MIGRANTES EN LA FRONTERA SUR

La Guardia Nacional frenó a cientos de personas, en su mayoría hondureñas, que intentaron ingresar al país por la frontera con Guatemala, luego de que el gobierno les negara el libre tránsito en su intento de llegar a Estados Unidos. El enfrentamiento dejó al menos cinco elementos de seguridad heridos, así como varios migrantes lesionados.

PRIMERA | PÁGINA 16

PALACIO NACIONAL

PRESIDENCIA SE SUMA AL SIMULACRO

El presidente Andrés Manuel López Obrador participó ayer en el macroejercicio que se realizó a nivel nacional. Mil 569 personas fueron evacuadas de Palacio Nacional, en un tiempo de cinco minutos con seis segundos.

PRIMERA | PÁGINA 4

Foto: Especial

VE DEBILIDAD EN LA INVERSIÓN

FMI reduce a 1% pronóstico de crecimiento económico

POR LINDSAY H. ESQUIVEL

El Fondo Monetario Internacional (FMI) recortó el pronóstico de crecimiento para México, de 1.3% a 1.0%, por lo que estima que nuestro país no alcanzaría la tasa de 2% prevista por la Secretaría de Hacienda y con la cual elaboró el Presupuesto para este año.

De acuerdo con el informe de Perspectivas de la Economía Mundial, el organismo internacional hizo el ajuste porque "continúa la debilidad de la inversión".

Para 2021, el FMI anticipa que la economía mexicana crecerá 1.6%, por debajo del estimado anterior, que era cercano a dos por ciento.

Para este año, el Banco Mundial prevé que el crecimiento del país sea de 1.2%, cifra similar a la de la Organización para la Cooperación y el Desarrollo Económicos (OCDE).

DINERO

"IMPEACHMENT, PELIGROSA PERVERSIÓN"

La defensa de Trump asegura que los cargos contra el mandatario de EU son fruto de un proceso inconstitucional.

PRIMERA | PÁGINA 20

ALARMA POR CONTAGIO DE CORONAVIRUS

El 2019-nCoV se transmite de persona a persona, alertan científicos chinos.

PRIMERA | PÁGINA 21

DEFIENDEN GRATUIDAD Y CALIDAD

Panistas plantean colaborar con el Insabi, no adherirse

POR AURORA ZEPEDA

Gobernadores panistas propusieron seis puntos al gobierno federal como alternativa al Instituto Nacional de Salud para el Bienestar (Insabi).

Entre los temas planteados destaca la firma de un convenio con las autoridades federales para colaborar con el Insabi, el cual supla a los de adhesión y coordinación que les han presentado. También establecer una mesa técnica para garantizar la gratuidad de los servicios de salud.

Además, concluir los proyectos de infraestructura en marcha en todo el país y transparentar el destino de 40 mil millones de pesos del Seguro Popular.

PRIMERA | PÁGINA 6

PROPUESTAS

- Firmar un convenio de colaboración con el gobierno federal.
- Establecer una mesa técnica entre estados y la Federación.
- Acordar la forma de financiamiento para asegurar excelencia.
- Concluir los proyectos de infraestructura para salud en todo el país.
- Continuar atendiendo a los pacientes de manera gratuita.
- Transparentar el destino de los 40 mil millones de pesos del Seguro Popular.

Foto: Mateo Reyes

"ME TOCA EL TIEMPO DE MORIR"

A días de cumplir 90 años, la escritora Margo Glantz asegura que no quiere reconocimientos.

PRIMERA | PÁGINA 22

LES COBRAN PISO; TEMEN DENUNCIAR

Locatarios del Mercado de Xochimilco afirman que son extorsionados, pero no ven a la autoridad por miedo a represalias.

PRIMERA | PÁGINA 18

MURIÓ PEQUEÑA A LA QUE LE FALTARON MEDICAMENTOS

PRIMERA | PÁGINA 14

EXCELSIOR

Pascal Beltrán del Río	2
Francisco Garfias	4
Federico Reyes Heroles	6

7 503889 929828

DAVOS. Inicia el Foro con pesimismo económico y la cuarta revolución industrial en puerta **(Fran Ruiz)** | 19

MUNDO | 18

Confirma China que nuevo y letal virus de neumonía se contagia entre humanos y ya pasó a otras naciones asiáticas

CULTURA | 14

Demandan historiadores libre consulta de los archivos de la Dirección Federal de Seguridad y la DGIP, en el Archivo General de la Nación

[Reyna Paz Avendaño]

LA ESQUINA

El enfrentamiento entre migrantes centroamericanos y miembros de la Guardia Nacional da cuenta de varias cosas. 1. La promesa de empleos temporales no es lo suficientemente atractiva. 2. Quienes organizan las caravanas están dispuestos a provocar al gobierno federal. 3. La estrategia de contención tiene que pasar por un respeto irrestricto a los derechos humanos. 4. Este coctel obliga a repensar, de nuevo, la política migratoria.

Presidente y Director General:
Jorge Kahwagi Gastine

MARTES, 21
ENERO 2020
AÑO 24 Nº 8459 / $10.00
www.cronica.com.mx

LA CRÓNICA DE HOY ®

Migrantes cruzan a fuerza; los encapsulan en Ciudad Hidalgo

Es de Honduras el grupo mayoritario que cruzó el río Suchiate, lanzó pedradas a la Guardia Nacional y recibió gas lacrimógeno

- INM: se deportará a quienes entraron de forma irregular cruzando el río fronterizo
- Quedaron a 250 metros de la línea, del lado mexicano; instalan campamento con la intención declarada de no sumarse a los programas de trabajo temporal ofrecidos
- Según los reportes de la Policía de Caminos, algunos grupos se desprendieron y comenzaron la caminata por carretera rumbo a Estados Unidos
- A la voz de "¡corran!", más de dos mil 500 migrantes se lanzaron masivamente con mochilas, objetos personales y bebés en brazos

[Eloísa Domínguez y Cecilia Higuera]

2 y 3

ISABEL MATEOS /CUARTOSCURO

Con familiares en brazos, cientos de migrantes, en gran parte hondureños, cruzaron ayer fácilmente el río Suchiate, pero al llegar a suelo mexicano fueron detenidos.

El SAT intervendrá en transacciones de gasolineros y gaseros para evitar evasión

- Habrá controles volumétricos directos y automatizados del combustible que reciben
- El gobierno investiga sabotajes en Pemex, afirma el presidente López Obrador

[Daniel Blancas Madrigal]

4 y 5

Presentan gobernadores del PAN propuesta para reformar el Insabi

Se dicen dispuestos a negociar con la Federación

[Alejandro Páez]

6

ESCRIBEN

Francisco Báez ✧ Uno ✦ Rosario Avilés ✧ Dos ✦ Julio Brito ✧ Dos ✦ *Pepe Grillo* ✧ Tres ✦ Rafael Cardona ✧ Tres ✦ Gilberto Guevara Niebla ✧ 7 ✦ Guillermo Puente Ordorica ✧ 19

Corregir o... descarrilar

Si Robert Dante Siboldi no corrige el rumbo con el que conduce al Cruz Azul, la Liguilla será sólo un sueño, pues lograría sólo 16 puntos en lo que resta del torneo.

Don Juan moderno

Peter Weber es el galán de moda en EU, tanto que hasta "conquistó" a Charlize Theron. **GENTE**

RIFAMANÍA 4T

Con la oferta de 2 mil boletos de 500 pesos cada uno, el alcalde de Fresnillo, Zacatecas, Saúl Monreal , rifará una camioneta blindada heredada de la anterior administración.

MARTES 21 / ENERO / 2020 CIUDAD DE MÉXICO 56 PÁGINAS, AÑO XXVII NÚMERO 9,516 $ 20.00

REFORMA

CORAZÓN DE MÉXICO

Soldados de la Guardia Nacional taclearon a migrantes para evitar que se internaran en el País.

Burla caravana cerco federal

EDGAR HERNÁNDEZ

Unos 800 centroamericanos de la Caravana 2020 burlaron ayer el cerco que la Guardia Nacional (GN) había montado en el puente internacional para impedir su paso.

Pero el contingente logró internarse en territorio mexicano apenas 6.5 kilómetros, pues en el municipio de Ciudad Hidalgo fueron interceptados por un operativo de la Guardia Nacional y del Instituto Nacional de Migración (INM).

La mayoría de los migrantes que habían logrado entrar fueron asegurados y serán regresados a su País de origen.

Entre gritos y llanto, una mujer centroamericana culpó a los elementos federales de la pérdida de una hija de 5 años durante el operativo, además de que hubo hombres y menores desanyados.

El grueso del contingente de unas 2 mil personas había llegado a las 5:00 horas al Puente Internacional para solicitar libre tránsito hacia Estados Unidos.

Debido a la negativa del Gobierno, bajaron al cauce del Río Suchiate para cruzar en estampida, lo que consiguieron en un segundo intento tras superar en número a los agentes federales.

POR LA ADUANA LOS FRENAN

POR EL RÍO ...¡A CORRER!

Descarta Gobierno Asociación Público-Privada

Cargará erario con Tren Maya

Recibirá en 2020 una ampliación presupuestal por 32.8 mil mdp

AZUCENA VÁSQUEZ

La aportación del Gobierno federal para el Tren Maya se disparó para 2020.

Este año, el Gobierno federal asignará 32 mil 800 millones de pesos de recursos públicos para el Tren Maya y no 2 mil 500 millones de pesos como estaba previsto inicialmente, según el Fondo Nacional de Fomento al Turismo (Fonatur).

Esta ampliación presupuestal, como otras que se hacen a lo largo del año, no se discuten en el Congreso, lo cual es criticado por especialistas.

El costo total del proyecto que pretende terminarse entre 2023-2024 será de 139 mil 100 millones de pesos y ahora se realizará con recursos públicos, ya que el propio Gobierno descartó la opción de hacerlo bajo el esquema de Asociación Público Privada (APP).

Inicialmente se consideró la APP, con lo cual el 90 por ciento de recursos provendrían de la iniciativa privada y 10 por ciento del erario público, recordó Rogelio Jiménez Pons, director general del Fonatur.

Sin embargo, el Gobierno federal desechó el plan porque no quería heredar una deuda con el financiamiento obtenido para este proyecto de aproximadamente mil 474 kilómetros, explicó.

"Lo que el Presidente (Andrés Manuel López Obrador) no quería era dejar una deuda a largo plazo, por eso se descartó (la APP)", dijo.

La ampliación presupuestal será realizada por Hacienda en las próximas semanas, dijo Fonatur.

El organismo no detalló de dónde provendrán los recursos para este plan y se limitó a señalar que se derivarán de ahorros previstos por la Administración Federal.

Inversión en el riel

El Tren Maya requerirá una inversión de 139 mil 100 millones de pesos provenientes del erario público:

325,000
PASAJEROS
Demanda diaria potencial del Tren Maya*

- **18 estaciones** con polos de desarrollo
- **112 estaciones** de paso
- **1180 carros** para pasajeros.
- **110 millones de toneladas** carga potencial movilizada al año

*Según el cálculo para el 2019, tomado como año base.

Fuente: Fonatur

Aunque la ampliación de recursos públicos no debe desaparecer, ya que eso permite un margen de maniobra a la Administración federal, la realidad es que se ha abusado de esta herramienta pues se usa de forma discrecional, opinó Marco Cancino, director de Inteligencia Pública.

Por ello, dijo, sería recomendable contar con criterios que establezcan bajo qué circunstancias puede reorientarse el gasto después de que el Congreso aprobó el Presupuesto.

Los 32 mil 800 millones de pesos de 2020 serán para la licitación de los cinco tramos del Tren, los cuales van de Palenque, Chiapas a Tulum, Quintana Roo. Incluirá proyectos ejecutivos, suministro de materiales, construcción de plataforma y vía.

Fonatur anticipa que el Tren Maya sea utilizado para turismo en toda la Península, además de ofrecer servicio de carga y sobre todo, transporte para pobladores de la región, los cuales pagarán una tarifa menor.

En un análisis divulgado el año pasado, el Instituto Mexicano para la Competitividad (Imco) advirtió que este tipo de megaproyectos ferroviarios son emprendimientos complejos que requieren inversiones de miles de millones de dólares e involucran múltiples partes interesadas, de forma que solo uno de cada mil proyectos de esta naturaleza es un éxito.

Desplaza narco a 6 mil en pueblos de Guerrero

JESÚS GUERRERO Y CÉSAR MARTÍNEZ

La violencia de grupos narcotraficantes ha desplazado a pueblos enteros en Guerrero, indican grupos de defensa de derechos humanos.

Un informe reciente del Centro de Derechos Humanos "José María Morelos y Pavón" -organización con sede en Tlapa que trabaja con víctimas- indica que unas 6 mil 500 personas han sido desplazadas forzadamente a causa de la violencia en el estado.

"Muchas de las comunidades donde vivían estas familias, son prácticamente pueblos fantasmas", dijo José Filiberto Navarrete, presidente del Centro de Derechos Humanos "Minerva Bello", que ha dado el acompañamiento a más de mil personas desplazadas de comunidades de Chilapa.

El fenómeno se registra en prácticamente todas las regiones, pero se concentra en Tierra Caliente y la Sierra de Guerrero.

Expulsados

Los desplazados por la violencia se concentran en Tierra Caliente y la Sierra de Guerrero.

Otro informe de la Comisión Mexicana de Defensa y Promoción de Derechos Humanos documentó eventos de desplazamiento en comunidades de los municipios de Chilapa, Zitlala, Petatlán, Tecpan de Galeana, Acapulco, Leonardo Bravo y Heliodoro Castillo (Tlacotepec).

También en los municipios de la región de Tierra Caliente como San Miguel Totolapan, Ajuchitlán del Progreso, Teloloapan, Coyuca de Catalán y Zirándaro.

Telmex vende acciones

El sindicato de la empresa reveló que los invitaron a comprar acciones de la compañía para coadyuvar en la disminución del pasivo laboral. **NEGOCIOS**

EL AÑO MÁS VIOLENTO...

El Sistema Nacional de Seguridad Pública reveló ayer la cifra de homicidios dolosos al cierre de 2019.

Va Vaticano contra Legionarios por encubrimiento

ÓSCAR LUNA

El Vaticano investigará las responsabilidades por negligencia o encubrimiento de los Legionarios de Cristo, respecto a los abusos cometidos por el padre Fernando Martínez Suárez en contra de menores de edad.

Hace una semana, el sacerdote perdió su condición de clérigo tras comprobarse al menos ocho abusos de menores de edad, entre 1990 y 1993 en colegios de Cancún, Quintana Roo, y en la Ciudad de México.

"La Congregación se someterá a una investigación, en coordinación con el Dicasterio competente de la Santa Sede, para individuar las responsabilidades personales por negligencia o encubrimiento en este caso", informaron los Legionarios de Cristo, en un comunicado.

"Desde ahora, la Congregación y los miembros individuales que han sido mencionados públicamente aseguran su plena colaboración con esta investigación, así como con las instancias civiles que decidan acoger las denuncias presentadas en relación con este caso", agregó la congregación.

En su pronunciamiento, los Legionarios de Cristo dijeron sentirse avergonzados por la negligencia de la Congregación en la gestión de las denuncias sobre los abusos del padre Fernando Martínez Suárez, fundador del Colegio Cumbres en Torreón.

"Una vez más pedimos perdón a las víctimas y a sus familias. Nos duele su sufrimiento y deseamos aliviarlo", indicó la Legión.

En ese contexto, el sacerdote Eloy Bedia Díez renunció a su participación en el Capítulo General de Los Legionarios, tras ser señalado de encubrir los abusos del padre Martínez Suárez.

6109720000016

104 AÑOS
EL UNIVERSAL
EL GRAN DIARIO DE MÉXICO
Martes 21 de enero de 2020 $15 • www.eluniversal.com.mx

A piedras y gas
Chocan Guardia Nacional y caravana migrante

Foto: MARÍA DE JESÚS PETERS

Ciudad Hidalgo, Chis.— Elementos de la Guardia Nacional impidieron el ingreso a México de unos 4 mil migrantes centroamericanos. Los extranjeros intentaron un cruce masivo por el río Suchiate, pero del otro lado fueron recibidos por los agentes. Cuando algunos migrantes lanzaron piedras, los guardias mexicanos respondieron con gas lacrimógeno. El Instituto Nacional de Migración informó que detuvo a cerca de 400 personas que entraron al país. No nos vamos a rendir, advirtieron los de la caravana.

ESTADOS A23

Proyecta OIT mayor desempleo en México

- 2.1 millones en 2020 y 2.4 millones en 2021, prevé
- **FMI** recorta pronóstico de crecimiento económico

INDER BUGARIN, IVETTE SALDAÑA Y LEONOR FLORES

La Organización Internacional del Trabajo (OIT) advirtió que el número de desempleados en México mantendrá una tendencia alcista durante 2020 y el próximo año.

De acuerdo con un estudio que presentó ayer en Ginebra, la cantidad de personas sin trabajo fue de 1.8 millones en 2018 y aumentó a 2 millones el año pasado.

La OIT prevé que los desocupados se eleven a 2.1 millones en 2020 y a 2.4 millones en 2021.

Señala que el país sobresale como ejemplo de retroceso de los ingresos laborales. Mientras que en Estados Unidos disminuyeron casi 3 puntos porcentuales entre 2004 y 2016, "México experimentó una reducción superior".

También resalta la desaceleración del Producto Interno Bruto (PIB) mexicano.

Por otra parte, el Fondo Monetario Internacional (FMI) recortó los pronósticos de crecimiento económico del país, de 1.3% a 1% para 2020 y de 1.9% a 1.6% para 2021.

Un factor clave para el PIB y el empleo es la inversión. La Conferencia de las Naciones Unidas sobre Comercio y Desarrollo informó que México está lejos del top ten como receptor de recursos foráneos.

CARTERA A26, A29 y A30

BAJA EN VENTA DE AUTOS AFECTA CADENA DE VALOR
CARTERA A26

Exconvictos, 20% de los asesinados en la CDMX

● Análisis de la Secretaría de Seguridad muestra que en fin de semana, de 20:00 a 00:59 horas, hay más homicidios

DAVID FUENTES Y KEVIN RUIZ

De los mil 312 asesinatos registrados el año pasado en la Ciudad de México, 20% de las víctimas estuvieron alguna vez en prisión por delitos que van desde el narcomenudeo, la extorsión y el robo con violencia hasta el homicidio, muestra un análisis de la Secretaría de Seguridad Ciudadana (SSC).

El criminalista Alejandro Mendiola considera que el alto índice de los homicidios de convictos se debe a la falta de atención preventiva de las autoridades, puesto que no hay un seguimiento real de todos aquellos que abandonan las cárceles.

El estudio señala que sábados y domingos, en un horario de 20:00 a 00:59 horas, es cuando se cometen más homicidios.

Con los resultados de este análisis, la SSC y la Fiscalía General de Justicia de la capital han implementado operativos que buscan inhibir el crimen.

El estudio indica también que 17% de los asesinatos se cometen a bordo de una motocicleta, lo que dificulta la detención de los responsables. El oriente y el norte son las zonas con mayor incidencia delictiva, mientras que las colonias más conflictivas son la Morelos y la Centro.

METRÓPOLI A18

NUEVE VIÑETAS DEL AÑO MÁS VIOLENTO

● La emboscada en Aguililla, Michoacán, el ataque a un bar de Coatzacoalcos... 2019 no dio tregua. EL UNIVERSAL recupera nueve momentos representativos y que marcaron el año más violento de México, con 35 mil 588 víctimas de homicidio y feminicidio. A8

REALIZAN MEGASIMULACRO

El gobierno capitalino informó que en el simulacro de ayer se avanzó en materia de protección civil, pero indicó que aún faltan cosas por mejorar, como los altavoces, puesto que 2% no emitieron la alerta sísmica. A21

Piden transición ordenada al Insabi

- El gobernador de Aguascalientes se reúne hoy con el secretario de Salud

TERESA MORENO

Los gobernadores panistas piden al gobierno federal un esquema para transitar del Seguro Popular al Instituto de Salud para el Bienestar (Insabi), a fin de concretar la gratuidad de los servicios médicos para la población.

El presidente de la Asociación de Gobernadores de Acción Nacional, Martín Orozco, dijo que además consideran necesario establecer claramente las reglas de operación del instituto.

En entrevista con EL UNIVERSAL, el gobernador de Aguascalientes expuso que los panistas proponen un esquema de colaboración para generar un plan "Viable para todos".

"Hemos dejado muy claro que el Insabi es inoperante como viene", aseguró Orozco, quien se reúne hoy con el titular de Salud, Jorge Alcocer, para analizar la propuesta que construyeron para un sistema "gratuito, oportuno y con calidad".

NACIÓN A6

METRÓPOLI

A SACAR EL ABRIGO DEL CLÓSET

Las bajas temperaturas continuarán hasta el próximo jueves en la CDMX y el Edomex. A18

ESPECTÁCULOS

RAPHAEL NO TEME AL REGGAETÓN

Dice que le gusta experimentar en la música. C1

UD

El Universal
Año: 103, Número: 37,320
CDMX: 56 páginas
37320

OPINIÓN

NACIÓN
Carlos Loret de Mola A2
Luis Cárdenas A2
Héctor de Mauleón A5
Roberto Rock A7
Jorge Buendía A10
Salvador García Soto A11
Margarita Luna A12
Alberto Aziz Nassif A13
Gustavo de Hoyos A13
José Woldenberg A13
Alejandro Encinas A13
CARTERA
Javier Tejado Dondé A27

Catalina Pérez Correa

"Ante la inseguridad, nos proponen que el Estado pueda usar la fuerza sin restricciones". A12

$18.97
DÓLAR AL MENUDEO

Reformas penales exhiben fisuras en el gobierno de AMLO

proceso

MIGRACIÓN, EMERGENCIA HUMANITARIA

EN LA FRONTERA, EVANGELISTAS AL RESCATE

Unidad ante la inseguridad: única garantía para que México avance en los grandes retos de hoy

VÉRTIGO

0 742832 161558 00983
EXHIBIR HASTA MARZO 1, 2020

www.vertigopolitico.com | $45.00 pesos | Año XIX, Nº 983 | 19 de enero de 2020 | www.vertigopolitico.com

ESTADOS UNIDOS APRUEBA EL TMEC

El Senado norteamericano ratifica por mayoría el acuerdo comercial con México y Canadá

ESCRIBEN: Javier Oliva Posada • Sergio Sarmiento • Héctor Sánchez Baños • Félix Fuentes • Mónica Soto • Carlos Ramírez • Sergio Pérezgrovas • Juan Pablo Delgado • Guillermo Deloya • Magú

@siempre_revista Revista Siempre

¡Siempre!

cia de México com.mx

NÚMERO 3475 - AÑO LXIV

PRECIO DEL EJEMPLAR: $25.00 USCY $3.80
PRINTED IN MÉXICO

IMPACTO

IMPRESO EN MÉXICO
PRINTED IN MEXICO

EJEMPLAR GRATUITO

NÚM 36-46
[19 ENERO 2020]

UNA DE LAS MÁS FAMOSAS REGLAS QUE SUPUESTAMENTE SE RESPETA HASTA EN LA MAFIA. POR ESO SE DEBE DESCALIFICAR LA DESMEDIDA CAMPAÑA EN REDES SOCIALES CONTRA JOSÉ RAMÓN LÓPEZ BELTRÁN, HIJO DEL PRESIDENTE, SÓLO PORQUE EL NIETO NACIÓ EN UN HOSPITAL DE HOUSTON

'CON LA FAMILIA NO'