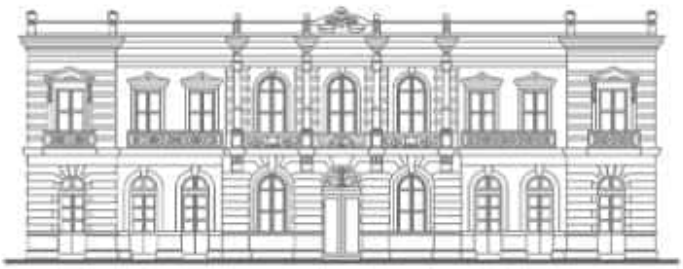

LXXIV
LEGISLATURA

CONGRESO DEL ESTADO
DE MICHOACÁN DE OCAMPO

COORDINACIÓN DE COMUNICACIÓN SOCIAL

SÍNTESIS INFORMATIVA

MORELIA,MICH. LUNES 13 DE ABRIL DEL 2020.

Escaneado con Ca

¡Buenos días! LUNES, 13 DE ABRIL DE 2020 Año LXXII, No. 24,181

LA VOZ DE MICHOACÁN

LA VOZ DEL PUEBLO HECHA PERIÓDICO

Fallece por COVID-19 presidente de la BMV

Luego de haber contraído el nuevo coronavirus en un viaje a los EUA, Jaime Ruiz Sacristán, presidente de la Bolsa Mexicana de Valores, perdió la vida.

PÁG. 5B

COVID-19 CORONAVIRUS

PANDEMIA COINCIDEN SNTE Y ANALISTAS

'Difícil en el estado, dar clases virtuales'

ESCASO ACCESO A INTERNET EN HOGARES LIMITARÍA RETOMAR EL CICLO ESCOLAR DE FORMA DIGITAL EL PRÓXIMO 20 DE ABRIL

JUAN BUSTOS,
La Voz de Michoacán

60% **HOGARES** en Michoacán carece de conexión a Internet

Ante la suspensión de asistencia a las escuelas, debido a la contingencia por la pandemia de coronavirus, existe la intención de retomar el próximo 20 de abril la clases a través de la Internet. Profesores integrantes del SNTE y la organización Mexicanos Primero coincidieron en que en Michoacán no hay condiciones para dar clases virtuales, por la falta de conexión en más de la mitad del territorio estatal, la falta de equipamiento y capacitación.

PÁGS. 8 y 9A

JAIME LAGUNAS, LA VOZ DE MICHOACÁN

Baja afluencia en tianguis; continúan acciones sanitarias

Las indicaciones de las autoridades sanitarias con la estrategia #QuédateEnCasa se notan en las calles. Tianguis, como el del Auditorio, registran menos gente; Por su parte, las autoridades refuerzan las acciones sanitarias. PÁG. 12A

EPIDEMIA EN CIFRAS

CASOS NEGATIVOS	CASOS SOSPECHOSOS	CASOS POSITIVOS	DECESOS
País: 21, 943	País: 8,697	País: 4, 661	País: 296
Michoacán: 430	Michoacán: 122	Michoacán: 63	Michoacán: 9

DINERO

Trámites de refrendo vehicular fueron suspendidos debido a la contingencia sanitaria.

Reiteran que hasta noviembre es el plazo para pagar refrendo

MARICRUZ RIOS,
La Voz de Michoacán

Como una medida para apoyar la economía de los ciudadanos, vapuleada por la cuarentena para mitigar el COVID-19, el Gobierno del estado reiteró que la fecha límite para pagar el refrendo vehicular será hasta el próximo 30 de noviembre; propietarios de automotores podrán realizar el trámite hasta ese día sin multas ni recargos.

PÁG. 3B

DEPORTES

Santos lidera la eLigaMX; Monarcas es el colero

PÁG. 2D

www.lavozdemichoacan.com.mx | Facebook: lavozdemichoacan | Twitter: @vozmichoacan | Vía móvil QR:

7 503002 579480

DIRECTOR GENERAL: LCC ÁLVARO E. MEDINA GONZÁLEZ

DIARIO MATUTINO $13.00 US$1.00

Escaneado con Ca

¡Buenos días! LUNES, 13 DE ABRIL DE 2020 Año LXXII, No. 24,181

LA VOZ DE MICHOACÁN

LA VOZ DEL PUEBLO HECHA PERIÓDICO

Encuentran restos humanos en una bolsa

En un terreno localizado en la colonia La Pinera, en la ciudad de Uruapan, fue encontrado el cuerpo de una persona; no se pudo precisar, de inicio, si era hombre o mujer.

PÁG. 20A

ÚLTIMA HORA

Cubrebocas en León, obligatorio

NOTIMEX

León, Gto.- El Gobierno municipal de León anunció que a partir de este día es obligatorio el uso de tapabocas para los ciudadanos que transiten en los espacios públicos, así como en el transporte público, como medida de prevención ante la propagación del COVID-19 en León.

Esto motivado por la entrada de la fase de contagios comunitarios, los cuales ya suman dos de los 93 confirmados, de acuerdo con el último corte de la Secretaría de Salud de Guanajuato (SSG)

Se invita a la población a mantener las actividades de higiene y evitar el transporte, sobre todo de menores de edad y adultos mayores, además de ir a centros de consumos como tianguis, mercados y tratar de estar en plazas y parques públicos. El municipio de León mantendrá sólo los servicios esenciales a partir del 13 de abril y hasta nuevo aviso. Todo como parte de las acciones para prevenir.

ADEMÁS:

PANDEMIA.- Lanza Segob guía para proteger derechos humanos. PÁG. 23A

SEGURIDAD

Fuego destruye una casa en Tacámbaro

Una vivienda localizada en la comunidad de Iglesia Vieja, en el municipio de Tacámbaro quedó reducida a cenizas, tras registrarse un incendio. Vecinos se percataron que la casa de señor Antonio B. ardía y se unieron para intentar apagarla.

PÁG. 23A

MIRADOR

La decisión de Rosina

SAÚL JUÁREZ, Colaborador La Voz de Michoacán

Sus dos hermanas miraban con ojos expectantes a Rosina. El padre, sentado en la cabecera del comedor, esperaba la respuesta de la joven. Ella buscó la mirada siempre iluminadora de la madre, pero en esta ocasión no la encontró, tenía los ojos perdidos.

Por el tono que esta vez había usado papá, era obvio que Rosina no tenía escapatoria, antes de concluir la cena ella debería decidir si asistía a su trabajo o se quedaba en casa. Su turno empezaba a las diez de la noche.

La tensión estaba a punto de reventar. La decisión de la familia era tajante, si iba trabajar esa noche, ya no le permitirían volver a casa. Al principio, la mamá había fingido estar de acuerdo con todos, ahora solo callaba. Si fuera película de miedo, podría oírse el tictac de un reloj de pared, pero solo se escuchaban los sonidos de los celulares de las hermanas que recibían mensajes.

La joven pensó que tal vez tenían razón, le pagaban muy poco, casi nada, acababa de recibirse hacía tres meses nada más. Estaba poniendo en riesgo la vida de su familia y la de ella misma. Y, sin embargo, era muy poderoso el sentimiento de continuar. Se levantó, tenía puesto su uniforme.

Ahora, sin vacilaciones, tomó su bolso y se dirigió a la puerta de salida.

—Lo siento, soy enfermera y tengo un deber que cumplir.

Abrió y cerró la puerta con suavidad. Sabía que ya no podría volver a esa casa. Caminó las dos cuadras que la separaban del sitio de taxis. Casi al llegar, oyó la voz de su madre.

—Me voy contigo, juntas encontraremos un lugar para quedarnos mañana. Todo esfuerzo valdrá la pena por una sola vida que ayudes a salvar.

El taxi las llevó al hospital.

OPINIÓN Y COLUMNAS

SEMANA POLÍTICA Maquiavelo, *Págs. 16 y 17A*

JUEGOS DE PODER Leo Zuckermann, *Pág. 19A*

PUNTO NEURÁLGICO Luis Sigfrido Gómez Campos, *Pág. 19A*

Jorge Zepeda Patterson, *Pág. 18A*

MÁS: **Usted puede hacer lo que quiera:** *Pág. 2A*
Empresas y empresarios (Global): *Pág. 2B*
Horóscopo/Crucigrama (SOFT): *Pág. 6C*

EL CLIMA PARA HOY

MORELIA	TIERRA CALIENTE
31° MÁXIMA	39° MÁXIMA
10° MÍNIMA	19° MÍNIMA

INFORMACIÓN COMERCIAL (GUÍA DE ANUNCIANTES) UVAQ Realiza tu Examen de Admisión en Línea, **7A.** UNLA Da el Primer Paso Examen de Admisión, **9A.** Tres MaríasLoma Alta, **11A.** Obituario, **3B.** SKY HD Gold, **3D.** Suscripción Digital La Voz, **7D.**

Escaneado con Ca

www.elsoldemorelia.com.mx

El Sol de Morelia

MORELIA, MICHOACÁN | LUNES 13 DE ABRIL DE 2020 | AÑO XLI | NO. 14,913 | ORGANIZACIÓN EDITORIAL MEXICANA

PAQUITA RAMOS DE VA... PRESIDENTA Y DIRECTORA GENERAL | DALIA MARTÍNEZ DELGADO/ DIRECTORA

$10.00

COVID-19, ALERTA MUNDIAL

Los periodistas están en la primera línea de combate de la pandemia

FIN DE LA SEMANA MAYOR

Arzobispo llama a la unidad ante pandemia

En el tradicional mensaje de Domingo de Resurrección ante la culminación de la Semana Santa, el arzobispo Carlos Garfias Merlos llamó a la unidad y la solidaridad, ante la emergencia sanitaria. Pág. 7

ESCRIBEN

Enoch Castellanos Pág. 8
Alejandra Zenses Pág. 8

10 ESTÁN ACTIVOS

En 2020 suman 170 incendios forestales

Son tres las conflagraciones que están generando mayor afectación en la entidad, dos en Uruapan y una en Tuxpan. Pág. 3

ARCHIVO

ADID JIMÉNEZ

En tenencias de Morelia hubo Misas de Semana Santa

Ante la contingencia sanitaria la misa de este domingo en el templo de Santa María de Guido fue celebrada en el atrio de la iglesia. Las figuras de María y Jesús resucitado, fueron testigos de la celebración litúrgica. El arzobispo de Morelia, Carlos Garfias hizo un llamado a la unidad y la solidaridad, sobre todo con los enfermos y los pobres.

PUEDE TRATARSE DE DRENAJES ANTIGUOS

Túneles, un mito fantástico: Expertos

FRANCISCO VALENZUELA

El Ayuntamiento de Morelia aseguró que tienen cinco para explotar turísticamente

Desde la muy lejana década de los sesenta del siglo pasado, cuando Agustín Arriaga Rivera era gobernador de Michoacán, ya se sugería que en la capital michoacana había túneles escondidos en el subsuelo de su Centro Histórico.

Hoy, cuando se vislumbran los inicios de la segunda década del siglo XXI, hay quienes insisten en lo mismo, pero lo cierto, de acuerdo a tres expertos consultados en la materia, es que eso de los túneles es una mentira, fantasía pura.

Fue en enero de este año que el secretario de Turismo Municipal, Roberto Monroy García, retomó la idea al respecto y aseguró que se tienen detectados cinco túneles a los que habría que acondicionar para que los visiten los turistas.

"Existe un estudio por la UNAM desde hace 10 años, sin embargo, se debe de revisar la estructura de los mismos y si son susceptibles a la visita de grupos de personas", aseguró en su momento. En el marzo pasado, el mismo funcionario mencionó que podrían utilizar cámaras. Págs. 4 y 5

CARENCIAS EN EL IMSS

Teme personal médico a contagios

Trabajadores y personal médico del Instituto Mexicano del Seguro Social en Michoacán reconocieron sentir temor al brindar atención a pacientes positivos de coronavirus por miedo a ser contagiados. Pág. 6

CRISIS SANITARIA

AMLO espera levantar alarma el 10 de mayo

Mensaje de Andrés Manuel López Obrador del 5 de abril costó 82 mil 900 mdp. Es el más barato, el de menos palabras y menor duración. Pág. 17

Escaneado con Ca

REALIZA TU EXAMEN DE ADMISIÓN PARA LICENCIATURA en línea
TRAMITA TU ADMISIÓN AQUÍ
UVAQOFICIAL @UVAQ
ELIGE TU CARRERA · ELIGE TU FECHA · APLICA SIN SALIR DE CASA
UVAQ
UNIVERSIDAD VASCO DE QUIROGA
113 11 00 Ext. 2122
informacion@uvaq.edu.mx

Lunes / 13.04.2020
MORELIA, MICHOACÁN
METRO WORLD NEWS
publimetro

PUBLIMETRO EN TU CELULAR SIN SALIR DE CASA
Yo, en casa.
ESCANEA ESTE QR Y DISFRUTA DE LA EDICIÓN IMPRESA EN PDF

Papa Francisco propone salario universal para los más humildes
Pág. 07

Solicitud. El pontífice envió una carta a los movimientos y organizaciones populares para pedir apoyo para los trabajadores más humildes y sin derechos durante estos momentos de pandemia. También ofició la misa del Domingo de Resurrección a puerta cerrada en el Vaticano / EFE

Llamado del gobierno a tomarse en serio al Covid
Hay vidas en peligro; es necesario respetar las medidas sanitarias y el aislamiento, dice Aureoles.
Pág. 02

Santos, líder del Clausura en eLiga MX
Pág. 11

ESPECIAL

En marzo se perdieron 130 mil empleos: IMSS

Crisis. El Seguro Social reportó una caída en el empleo de 0.6% durante el mes pasado, cuando la crisis por el Covid-19 llegó a México. / Pág. 08

winner winner.com/mx
JUEGA AHORA
BONO DE BIENVENIDA
Recibe de regalo* $600 ¡gratis!
*VÁLIDO SÓLO PARA NUEVOS USUARIOS. PERMISO SEGOB DGJS/SI/404/97 DIVIÉRTETE RESPONSABLEMENTE. LOS JUEGOS CON APUESTA ESTÁN PROHIBIDOS PARA MENORES DE EDAD. CONSULTA TÉRMINOS Y CONDICIONES EN WINNER.COM/MX

Escaneado con Ca

DIARIO
abc
DE MICHOACÁN
DIRECTOR GENERAL: PEDRO ANDRADE GONZÁLEZ / CARRETERA PÁTZCUARO 1563
FRACC. LOMAS DEL VALLE NORTE URUAPAN, MICHOACÁN / TEL. 527.22.40

www.diarioabc.mx
Diario abc de Michoacán
@abcdmichoacan
abcdemichoacan@yahoo.com.mx
LUNES 13 DE ABRIL DE 2020 / AÑO 19 / EDICIÓN 6664 $ 10.00

Temporalmente sin mercados, las artesanías elaboradas por purépechas

Juventino VARGAS CAMPOS PÁG. 3

PARA EVITAR QUE SIGA PROPAGÁNDOSE EL CORONAVIRUS

Manríquez: Debemos reforzar nuestra responsabilidad social

- El gobierno municipal da seguimiento puntual a todos los casos y reportes: Chuela

Roberto MESTIZO CHÁVEZ PÁG. 3

Uruapan vivió una Semana Santa inédita

PÁG. 3

No paralizar la economía local, invitan a la sociedad los empresarios más pequeños

PÁG. 2

URUAPAN, MICH.- En coordinación con autoridades sanitarias y con el apoyo de grupos empresariales, el gobierno municipal realiza labores para disminuir al máximo los riesgos de que en Uruapan siga propagándose el coronavirus.

A NOMBRE DEL SENADOR CRISTÓBAL ARIAS SOLÍS

Los Ramones inician entrega de paquetes familiares de comida

Roberto MESTIZO CHÁVEZ PÁG. 5

Francisco Cedillo entrega 6 mil despensas a personas de escasos recursos en Uruapan

- Las entregas tuvieron lugar en su Casa de Enlace Legislativo, así como en las colonias 28 de Octubre, Valle de San Pedro y El Zapién

PÁG. 4

Invita director de la UMF No. 76 del IMSS a vacunar a los niños, para evitar un brote de sarampión

Efiss Thamara ESTRADA PÁG. 5

Escaneado con Ca

DIARIO abc DE MORELIA

PRESIDENTE Y DIRECTOR GENERAL: PEDRO ANDRADE GONZÁLEZ
MORELIA, MICHOACÁN / LUIS V. VALDEZ # 115 / COL. NUEVA CHAPULTEPEC / TEL. 312-72-86

www.diarioabc.com.mx
Diario abc de Michoacán
@abcdmichoacan
abcdemichoacan@yahoo.com.mx

LUNES 13 DE ABRIL DE 2020 / AÑO 19 / EDICIÓN 6664 / $ 10.00

Información sobre pacientes en IMSS se otorgará vía telefónica

Receta resurtible, atención telefónica y jornada acumulada, algunos de los servicios a los derechohabientes

Saraí RANGEL
MORELIA, MICH.-

Las dinámicas en la atención que brinda el Instituto Mexicano del Seguro Social (IMSS) se han tenido que modificar ante la emergencia por COVID-19, mantener la calma, la sana distancia y no saturar los espacios es un factor esencial para superar la emergencia sanitaria.

Más allá de la sana distancia y la instalación de filtros sanitarios en sus Unidades de Medicina Familiar, como parte de las medidas de prevención del contagio, también se implementó la receta resurtible, consulta telefónica a pacientes crónicos y la ampliación de la Jornada Acumulada a los días domingo.

Como parte del servicio que se ofrece desde hace 10 años, la Clínica No. 75 Camelinas Morelia participa como unidad piloto, se ha recibido una positiva respuesta entre los derechohabientes que por cuestiones laborales no podían acudir de lunes a viernes.

Cabe señalar que en la jornada sabatina se atienden aproximadamente 450 pacientes, según informó el Doctor Sergio Martínez Jiménez, director de la UMF No. 75.

Por otro lado, a nivel nacional se ha reforzado la seguridad e higiene tanto al interior como al exterior de los hospitales, a fin de preservar la integridad y salud del personal médico y familiares que acuden por información de sus pacientes.

Es así que con la finalidad de evitar que los familiares de los enfermos acudan a los hospitales a esperar los partes médicos, el IMSS les informará vía telefónica la evolución en la salud de sus pacientes, con lo que se pretende evitar que la cadena de contagio se incremente.

Será sólo en los casos que por indicación médica se requiera a un acompañante, se le notificarán las medidas de protección que deberá seguir para estar con su familiar.

Es importante recordar el llamado que hace el IMSS para que cesen las agresiones contra el personal médico que está al frente de la atención al COVID-19.

No ser incrédulos ante pandemia del Covid-19

Llamado del arzobispo de Morelia, Carlos Garfias Merlos

América JUÁREZ NAVARRO
MORELIA, MICH.-

A no ser incrédulos ante la pandemia del Covid-19 llamó el arzobispo de Morelia, Carlos Garfias Merlos, al expresar que en medio de la situación actual de pandemia, la humanidad espera de los cristianos un testimonio renovado de la resurrec-ción de Cristo; necesita encontrarlo y conocerlo como verdadero Dios y verdadero Hombre.

En el mensaje del domingo de Pascua, afirmó que con la convicción de la fe en Cristo muerto y resucitado, que fue transmitida a lo largo de los siglos por los sucesores de los Apóstoles, continúa, porque el Señor resucitado ya no muere más y ante la situación difícil que hoy ha tocado vivir con el co-ronavirus, aseguró se deben encontrar en casa cumpliendo las indicaciones de las autoridades sanitarias, pues ante este escenario podemos estar tentados por la incredulidad del apóstol Tomás, quién dudo de la resurrección de Jesucristo.

"La muerte, el contagio, el dolor, el mal, las injusticias, especialmente cuando afectan a los hermanos cercanos ¿no prueba nuestra fe? Pero la incredulidad de Tomás nos resulta paradójicamente útil y preciosa, porque nos ayuda a purificar toda concepción falsa de Dios y nos lleva a descubrir su rostro auténtico: el rostro de un Dios que, en Cristo, ha cargado con las llagas de la humanidad herida. Tomás ha recibido del Señor y, a su vez, ha trans-mitido a la Iglesia el don de una fe probada por la pasión y muerte de Jesús, y confirmada por el encuentro con el Resucitado", insistió.

Recordó que las llagas del Señor en un primer momento fueron un obstáculo a la fe para Tomás, porque eran signos del aparente fracaso, aquellas mismas llagas se han vuelto, en el encuentro con el Resucitado, pruebas de un amor victorioso. "Queridos hermanos, ¡Cuántas heridas y cuánto dolor hay en el mundo de hoy! En estos momentos de nuestra historia, tenemos el dolor y la preocupación del Covid-19, que ya ha provocado bastantes víctimas. Existen también otros males como el hambre, las enfermedades incurables, en fin, hay muchos rostros de dolor y sufrimientos en las víctimas de las violencias".

La población debe entender la importancia del confinamiento durante la contingencia: A. Saucedo

En aquellos casos en donde las personas tengan que salir a laborar, deben aplicar todas las medidas preventivas necesarias al momento de circular en la vía pública

MORELIA, MICH.-

Aún y cuando es notorio la disminución del tránsito de personas en la vía pública, aún existen sectores de la población que se resisten a permanecer en confinamiento en sus hogares, lo que los convierte en foco de contagio y transmisión para el Covid-19, apuntó la diputada Araceli Saucedo Reyes, integrante del Grupo Parlamentario del Partido de la Revolución Democrática en la LXXIV Legislatura del Congreso del Estado.

La diputada por el Distrito de Pátzcuaro subrayó la importancia de que la población en su conjunto entienda la importancia del confinamiento, "y que en aquellos casos en donde las personas tengan que salir a laborar, apliquen todas las medidas preventivas necesarias al momento de circular por la vía pública, empezando por mantener una sana distancia".

La Secretaria General del Comité Ejecutivo Estatal del Partido de la Revolución Democrática en Michoacán, expresó "el problema es que parte de la población no logra entender aún la seriedad de esta pandemia y se resiste en aplicar las medidas preventivas necesarias, fundamentalmente la relacionada con el quédate en tu casa, hay resistencias reales para aplicar el aislamiento".

Recordó que incluso se han difundido noticias e imágenes en donde personas manifiestan su abierto rechazo a las medidas asumidas por autoridades como el cierre de playas.

"Vemos cómo en algunos casos las autoridades han debido intervenir para suspender reuniones en la vía pública, porque aún tenemos población que no acaba de entender la gravedad de la situación por la que estamos atravesando", sostuvo.

Araceli Saucedo subrayó que en esta contingencia sanitaria todos somos corresponsables, y todos tenemos una tarea que realizar para evitar la propagación del Covid-19 y que los contagios y los decesos por éste se incrementen.

MORELIA, MICH.- Aún hay personas que se resisten al confinamiento para prevenir contagios del coronavirus, por lo que es necesario entiendan la importancia de mantenerse aisladas, señaló la diputada Araceli Saucedo Reyes, integrante del Grupo Parlamentario del Partido de la Revolución Democrática en la LXXIV Legislatura del Congreso del Estado.

Debemos prepararnos para la pandemia económica que se avecina: Octavio Ocampo

Alarmante el pronóstico emitido por el Banco Mundial sobre México, con una caída del seis por ciento en este 2020

MORELIA, MICH.-

En México debemos prepararnos para la pandemia económica que se avecina y que será con brutales efectos, afectando seriamente nuestras posibilidades de desarrollo, subrayó el diputado Octavio Ocampo Córdova, vicecoordinador del Grupo Parlamentario del Partido de la Revolución Democrática de la LXXIV Legislatura del Congreso del Estado.

El diputado integrante de la Comisión de Hacienda y Deuda Pública en el Poder Legislativo, calificó como alarmante el nuevo pronóstico emitido por el Banco Mundial sobre México, en donde de un crecimiento de 1.8 por ciento que se tenía previsto para este año, ahora la perspectiva es de una caída del seis por ciento en este 2020.

"Es claro que la contingencia sanitaria por el Covid-19 tendrá altos costos para la economía nacional, ya lo veíamos venir, pero no a tal punto como ahora lo plantea el Banco Mundial, y que sin duda obedece a que no hay una toma de decisiones certera por parte del Gobierno de la República".

El legislador por el Distrito de Huetamo recalcó que no se están tomando las decisiones que deberían estarse tomando, a la par de que se están tomando determinaciones que no son las que nuestro país requiere en estos momentos de contingencia.

"Existen múltiples voces en nuestros sectores productivos que han alertado de la tragedia económica que se avecina para el país, debido a que no se están tomando las medidas necesarias, que se sigue en la apuesta de la ficción política que, en una conducción firme de este barco en el que todos navegamos".

Octavio Ocampo refirió que mientras todas las naciones han asumido como una medida de contención el apoyo a sus empresas, sobre todo a las pequeñas y medianas, en México la negativa federal resulta demoledora y cierra toda perspectiva de sobrevivencia futura para miles de fuentes laborales en el país.

Escaneado con Ca

Fuertes daños al turismo causa Covid-19 PÁG. 5

DIARIO abc DE LA COSTA

DIRECTOR GENERAL: PEDRO ANDRADE GONZÁLEZ / SUBDIRECTOR: DANIEL VARGAS RIVERA
LÁZARO CÁRDENAS, MICH. / JAVIER MINA No. 50 ALTOS / TEL. 01 (753) 532.48.17

www.diarioabc.mx
Diario abc de Michoacán
@abcdmichoacan
abcdemichoacan@yahoo.com.mx

LUNES 13 DE ABRIL DE 2020 / AÑO 19 / EDICIÓN 6631 / $ 10.00

TIEMPO: PARCIALMENTE SOLEADO
MÁXIMA: 29°
MÍNIMA: 21°
PUERTO: ABIERTO A LA NAVEGACIÓN

La soledad de la Semana Santa bajo acoso del coronavirus PÁG. 3

Tras 30 años sin luz, alcaldesa alumbra colonia Plutarco Elías Calles

Inauguran obra de electrificación con un costo superior al millón de pesos
Beneficio directo para 344 habitantes

PÁG. 2

CD. LÁZARO CÁRDENAS, MICH.- La presidenta municipal, María Itzé Camacho Zapiain, realizó la inauguración de la obra de electrificación en la colonia Plutarco Elías Calles, de la tenencia Las Guacamayas

No ser incrédulos ante pandemia del Covid-19

Llamado del arzobispo de Morelia, Carlos Garfias Merlos

PÁG. 9

Alcanzan acuerdos organizaciones sociales y autoridades municipales

Ante problemas ocasionados por la pandemia del Covid-19

PÁG. 2

Se eleva a 7 el número de casos confirmados de Covid-19 en LC

MUNICIPIO DE RESIDENCIA	ACUMULADOS	NUEVOS
MORELIA	22	
LAZARO CÁRDENAS	7	1
TZINTZUNTZAN	6	
LA PIEDAD	5	2
URUAPAN	5	
ALVARO OBREGÓN	3	2
ARTEAGA	2	
VENUSTIANO CARRANZA	2	
ARIO	1	
ERONGARÍUARO	1	
HUIRAMBA	1	
JIQUILPAN	1	
LA HUACANA	1	
ZINÁPARO	1	
NUMARÁN	1	
PÁTZCUARO	1	
TANGAMANDAPIO	1	
NAUCALPAN DE JUAREZ*	1	
EXTRANJERO*	1	
	63	5

Municipio de residencia de los confirmados

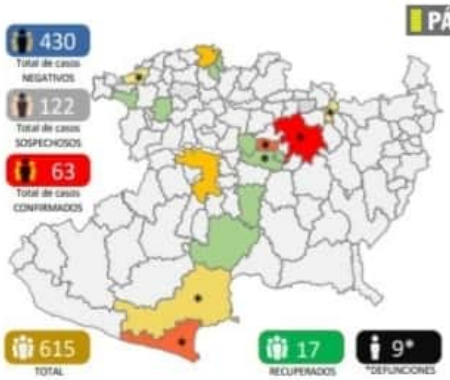

PÁG. 4

Bejuco en Movimiento denuncia la caza furtiva de tortugas

PÁG. 2

Gobierno municipal de Arteaga refuerza medidas contra Covid-19

PÁG. 4

Guacamayas reporta parálisis del 60% del sector comercial

Preocupan bajas ventas y desempleo como efectos negativos por la pandemia del coronavirus

PÁG. 7

Escaneado con Ca

CDN DIARIO

CORTESÍA | URUAPAN, MICH.- LUNES 13 DE ABRIL DE 2020 / AÑO 3 / EDICIÓN # 519 | www.cdnoticias.com.mx

En franco aumento casos de COVID-19 en México

PÁG. 4

Falleció Jaime Ruiz Sacristán, presidente de la Bolsa Mexicana de Valores

A causa del COVID-19

CIUDAD DE MÉXICO

Jaime Ruiz Sacristán, el presidente del Consejo de Administración de la Bolsa Mexicana de Valores, falleció este domingo a los 70 años, un mes después de que la BMV confirmó que dio positivo a la prueba de coronavirus Covid-19.

PÁG. 8

Incendios forestales devastan bosques de la región de Uruapan

PÁG. 9

#HoyPorJuanIgnacio

Tu le puedes regresar su salud!

Dona a esta cuenta 1556489870
BBVA CLABE interbancaria 012320015564898709
Num. Tarjeta 4152 3135 6043 4875
PayPal juaniglv@gmail.com

DE CORAZÒN MUCHAS GRACIAS

En tiempo record, Capasu repara fuga en la zona norte de Uruapan

PÁG. 5

Escaneado con Ca

AVANCE DEL COVID-19
SITUACIÓN EN MICHOACÁN

MÉXICO 4,661
MICHOACÁN 63
CASOS REPORTARDOS HASTA EL DÍA DE AYER 12 DE ABRIL

Enfoque de Michoacán

EDICIÓN 248 / 13 DE ABRIL DE 2020 / Director General: L. Armando Rodríguez / Uruapan, Mich. Cel. (452) 156.88.27

GARANTIZAR INTEGRIDAD DE MÉDICOS Y ENFERMERAS: Marco Cortés

Tras hacer un reconocimiento a los médicos, enfermeras y personal de salud que labora en México para enfrentar la pandemia del COVID-19, el Presidente Nacional del PAN, Marko Cortés Mendoza, hizo un llamado al gobierno federal para prevenir ahora un estallido social ante la presión de la crisis sanitaria y la económica.

"Hemos visto que en diversos estados de la República se han registrado agresiones contra el personal de salud, por lo que hacemos un llamado a la población para que frene los ataques a las doctoras, doctores, enfermeros y enfermeras, así como a todo el personal de salud que en este momento arriesgan su vida laborando en clínicas y hospitales", exhortó.

PÁG. 7

Debemos prepararnos para la pandemia económica que se avecina: Octavio

En México debemos prepararnos para la pandemia económica que se avecina y que será con brutales efectos, afectando seriamente nuestras posibilidades de desarrollo, subrayó el diputado Octavio Ocampo Córdova, vicecoordinador del Grupo Parlamentario del Partido de la Revolución Democrática de la LXXIV Legislatura del Congreso del Estado.

El diputado integrante de la Comisión de Hacienda y Deuda Pública en el Poder Legislativo, calificó como alarmante el nuevo pronóstico emitido por el Banco Mundial sobre México, en donde de un crecimiento de 1.8 por ciento que se tenía previsto para este año, ahora la perspectiva es de una caída del seis por ciento en este 2020.

PÁG. 2

Escepticismos ante el COVID-19

Es prácticamente conocido por todos los sectores de la población, todas las dependencias e instituciones, todos los pueblos y comunidades, hasta las más recónditas en las distintas entidades, lo que es esta pandemia mundial está causando. Para algunas personas que aún se han mostrado escépticas y que no creen que puede terminar en un resultado fatal un contagio dentro de su familia...

PÁG. 6

Sheinbaum alerta sobre aumento de hospitalizados graves por COVID-19 en CDMX

PÁG. 6

Realizan sanitización en más de 40 puntos estratégicos de Uruapan

Escaneado con Ca

Escepticismos ante el COVID-19: Antonio de Jesús Madriz Estrada

452 DIARIO MICHOACÁN

SE ELEVA A 63 LOS CASOS

9 muertos por Covid-19 en Michoacán

MUNICIPIO DE RESIDENCIA	ACUMULADOS	NUEVOS
MORELIA	22	
LAZARO CÁRDENAS	7	1
TZINTZUNTZAN	6	
LA PIEDAD	5	2
URUAPAN	5	
ALVARO OBREGÓN	3	2
ARTEAGA	2	
VENUSTIANO CARRANZA	2	
ARIO	1	
ERONGARÍUARO	1	
HUIRAMBA	1	
JIQUILPAN	1	
LA HUACANA	1	
ZINÁPARO	1	
NUMARÁN	1	
PÁTZCUARO	1	
TANGAMANDAPIO	1	
NAUCALPAN DE JUAREZ*	1	
EXTRANJERO*	1	
	63	5

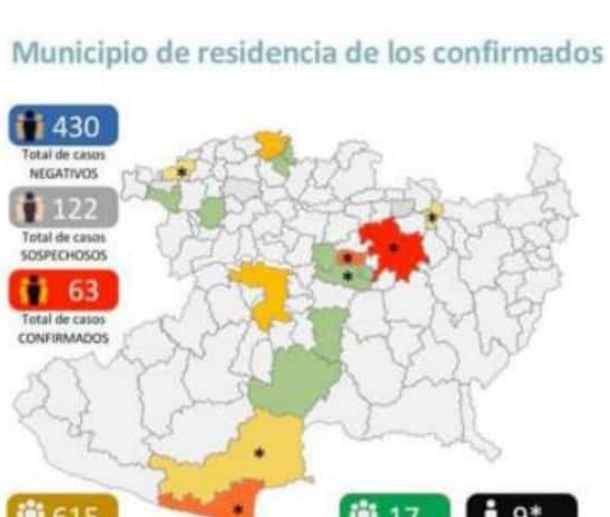

MICHOACÁN SE ESCUCHA

FUENTE: DEPARTAMENTO DE EPIDEMIOLOGÍA, SECRETARÍA DE SALUD

Mayela Salas; insensible con los ciudadanos que le dieron su voto de confianza

URUAPAN, MICH.- Desde diputados que donan su salario, otros que con parte de su salario entregan despensas a las familias más vulnerables, existen legisladores que de plano no han movido un dedo para solidarizarse con sus representados en estos tiempos difíciles por los qué pasa el mundo, el país, el estado y sobre todo el municipio que se dicen representar, cómo es el caso de Mayela Salas Sáenz.

Suman 296 muertos por Covid-19 en México; hay 4 mil 661 casos

CD. DE MÉXICO.- La Secretaría de Salud dio a conocer que suman 4 mil 661 casos confirmados de Covid-19 en México, mientras que han muerto 296 personas por esta enfermedad en el país.

Participación social, de suma importancia para contención del COVID-19: SSM

Escaneado con Ca

GENTE del Balsas

Época III Lázaro Cárdenas, Mich., 13 de Abril de 2020 Año 26 N° 6242

Sotavento Restaurant

DEPREDADORES HUMANOS APROVECHAN CONTIGENCIA PARA MATAR TORTUGAS

En un solo día de la pasada Semana Mayor, 7 ejemplares de la especie Prieta fueron encontradas muertas en la zona de Solera de Agua.

Por Rafael Rivera Millán

El presidente de El Bejuco en Movimiento, A. C., Moisés Hernández Lozano, denunció a través de las redes sociales, no solo el saqueo de huevos tortuga en el litoral de este municipio, sino que los depredadores humanos, no conformes con » 3

Uno de los siete ejemplares de la especie Negra, que la semana pasada fue encontrada muerta en las inmediaciones del campamento tortuguero de Solera de Agua.

Michoacán llega a 63 casos positivos acumulados de COVID-19; en el país son ya 4,661 casos

El Consejo Estatal de Seguridad en Salud, informó que a las 19:00 horas del domingo 12 de abril, en Michoacán se tenían contabilizados 63 casos positivos acumulados de COVID-19, de los cuales 9 habían fallecido y se tenían también ya 17 personas recuperadas.

Morelia seguía con 22 casos, en tanto que en Lázaro Cárdenas » 2

Tras 30 años sin luz, alcaldesa inaugura electrificación de la colonia Plutarco Elías Calles

La alcaldesa Itzé Camacho, inauguró la obra de electrificación de la colonia Plutarco Elías Calles, obra que sus habitantes venían demandando desde hace 30 años.

El gobierno de Lázaro Cárdenas, dio cumplimiento con un compromiso más de la Presidenta Municipal, María Itzé Camacho Zapiain, quien realizó la inauguración de la obra de electrificación en la colonia Plutarco Elías Calles de la Tenencia Las Guacamayas.

La alcaldesa, informó que este proyecto representa una inversión de un millón 73 mil 174 pesos » 5

Participación social, de suma importancia para contención del COVID-19: SSM

Morelia, Michoacán, a 12 de abril de 2020.- Debido a que la participación social es crucial para contener el contagio de COVID-19, la Secretaría de Salud de Michoacán (SSM), continúa con el exhorto, para las y los michoacanos de quedarse en casa.

Además, de la importancia de mantener la implementación de las medidas básicas de higiene » 4

Según el reporte informado de las 7 de la noche de ayer domingo, Michoacán acumulaba ya 63 casos positivos confirmados acumulados de COVID-19, de los cuales 7 corresponden a Lázaro Cárdenas.

Escaneado con Ca

EL CLARIN

Diario de la Región Oriente de Michoacán

Director Fundador (✝) Héctor Edmundo Tinajero G.

Lunes 13 de Abril de 2020

Año XLVIII | No. 11319 | Cd. Hidalgo, Michoacán.

Plantea Gobernador coordinación nacional ante COVID-19

Página 5 Sección A

López Obrador lamenta muerte de Ruiz Sacristán por COVID-19

Página 5 Sección B

Logran apagar incendio en el municipio de Tuxpan

Página 7 Sección B

En la Parroquia de San José entregan premios de la rifa organizada por Cuadro de Semana Santa

Página 4 Sección A

En Cristo, nuestra Paz

Página 1 Sección B

En el ITSCH seguimos trabajando de manera virtual con el personal: Irepan Hacha

Página 3 Sección A

Brújula

Alfredo GONZÁLEZ DURÁN

Página 6 Sección A

9 personas fallecidas por COVID-19 y 63 casos confirmados en Michoacán

Página 2 Sección A

Escaneado con Ca

EL CLARIN

DIARIO DE ZITACUARO

AÑO XXII H. ZITACUARO, MICH. — Lunes 13 de Abril de 2020
Director Fundador (✝) Héctor Edmundo Tinajero G. — Núm. 6620

López Obrador lamenta muerte de Ruiz Sacristán por COVID-19

Página 5 Sección B

Logran apagar incendio en el municipio de Tuxpan

Página 7 Sección B

En Cristo, nuestra Paz

Página 1 Sección B

Hoy reporta Zitácuaro O casos de COVID–19

Página 2 Sección A

EL CLARIN

DIARIO DE ZITACUARO

Sólo te cuesta 8.00 el ejemplar

Plantea Gobernador coordinación nacional ante COVID-19

Página 6 Sección A

El gobierno municipal de Zitácuaro a través de la Policía Michoacán monitorean la presa El Bosque, la Presa de Ziráhuato y lugares públicos

Página 5 Sección A

Continúan en vigor los filtros sanitarios en la periferia del primer cuadro de la ciudad

Página 4 Sección A

Escaneado con Ca

#QuedateEnCasa

EL DESPERTAR

INFORMACIÓN VERAZ Y PLURAL AL SERVICIO DEL PUEBLO

Año XXV No. 1289 Región Oriente, Mich. 11 de abril del 2020

Director General: J. Salatiel Arroyo Zamora Subdirectora: Julissa Orihuela Cruz

Continúan ejecuciones en Zitácuaro

4

Devastan incendios bosques de Ocampo y Tuxpan

El Personaje de la Semana

Chava y Candy 12

Monumentos de Zitácuaro

Mural del Palacio Municipal 10

Podría estar altamente contaminada agua de manantiales de La Carolina 4

Enfermera zitacuarense revela su experiencia en Alemania 8

Cómo hacer cubrebocas de tela 7

Los Ciudadanos Opinan

¿De que manera le afecta la cuarentena por el coronavirus? 13

Escaneado con Ca

COVID-19 EN MÉXICO Top 2 | 296 Muertos | 4,661 Casos confirmados | 9.4% Crecimiento diario | 8,697 Casos sospechosos

104 AÑOS

EL UNIVERSAL

EL GRAN DIARIO DE MÉXICO

Lunes 13 de abril de 2020 | $15 • www.eluniversal.com.mx

CORONAVIRUS Alerta mundial | #QuédateEnCasa

Ponen freno a guerra de petroprecios

● Logra OPEP+ acuerdo para reducir la producción en 9.7 millones de barriles al día; México recortará 100 mil

NOÉ CRUZ SERRANO

La Organización de Países Exportadores de Petróleo (OPEP) e independientes alcanzaron un acuerdo para reducir en 9.7 millones de barriles diarios la producción global del hidrocarburo para estabilizar el mercado.

México participará con un recorte de 100 mil barriles por día y Estados Unidos con 300 mil barriles más a nombre de nuestro país. De acuerdo con especialistas, el convenio permitirá al precio del petróleo una recuperación de al menos 15 dólares.

El crudo texano cerró en 23.21 dólares por tonel el pasado viernes, mientras que el Brent lo hizo en 31.82 dólares. La mezcla mexicana de exportación concluyó en 16.54 dólares.

El acuerdo unánime de los 23 países que forman la OPEP+ es el mayor pacto en la historia del sector, que entrará en vigor el 1 de mayo, con lo que se prevé el fin de la guerra de precios y el repunte en la cotización.

CARTERA A22

ENFRENTAN AL CORONAVIRUS EN LA CALLE

En la capital del país hay poco más de 4 mil personas en situación de calle y ninguna de ellas presenta síntomas de coronavirus, según reportó la secretaría de Bienestar e Inclusión Social, Almudena Ocejo. Decenas de indigentes deambulan por las calles del Centro Histórico con la mona en la mano, sin saber qué es el Covid-19. La pandemia no está en su mundo. METRÓPOLI A20

Reconoce el IMSS déficit de monitores

● Hacen falta 4 mil 121 medidores de signos vitales, señala instituto
● Sin ellos, valoración de pacientes con síntomas se complica, dice

NOÉ CRUZ SERRANO

El Instituto Mexicano del Seguro Social (IMSS) presenta un déficit de 4 mil 121 monitores de signos vitales, que sirven para priorizar la atención de pacientes en los servicios de urgencias, entre ellos los que presentan síntomas de Covid-19.

La Dirección de Administración del organismo indica que esta situación se presenta en mil 51 de sus unidades médicas y provoca que el personal de urgencias, donde se da el primer contacto con personas con síntomas, trabaje sin herramientas adecuadas para valorar al paciente.

Ante la falta de estos equipos, según información obtenida por EL UNIVERSAL vía transparencia, la valoración de los pacientes "se realiza mediante métodos manuales y se apoya mucho en la experiencia y sensibilidad del personal, lo que representa un constante riesgo de mala priorización". Tal es el caso de no poder distinguir con mayor certeza entre un paciente con coronavirus y otro con neumonía atípica.

Un monitor de signos vitales permite detectar, procesar y desplegar en forma continua los parámetros fisiológicos de los pacientes y contiene un sistema de alarmas que informan al personal médico sobre la presencia de un evento adverso o fuera de los límites deseados.

NACIÓN A8

Mexicanos en NY viven epidemia en angustia

DINORATH MOTA
Corresponsal

Pachuca, Hgo.— Mario García, un hidalguense de 55 años de edad, emigró hace 33 a Estados Unidos, donde ahora vive la pandemia de coronavirus.

Al igual que otros mil 800 hidalguenses, reside en Nueva York, actualmente el epicentro de la plaga. Comparte una casa con nueve migrantes y dice, en entrevista telefónica, que es difícil mantener la distancia.

Cuenta que lo más complicado es ir al supermercado porque "los gringos" salen con carritos llenos de víveres y ellos deben decidir entre enviar dinero a su familia o tener reservas, por lo que compran sólo lo básico.

ESTADOS A16

POR COVID, PIDEN LIBERAR A MIGRANTES DETENIDOS EN EU

MUNDO A10

AMLO: hospitales privados atenderán

PEDRO VILLA Y CAÑA

●●● El presidente Andrés Manuel López Obrador anunció la firma de un acuerdo con dos asociaciones de hospitales privados para que, en la fase 3 de la contingencia por el Covid-19, se pueda hacer uso de 3 mil 300 de sus camas durante un mes para pacientes con coronavirus.

En un video, detalló que el acuerdo es sin fines de lucro, pues sólo se cobrará lo mínimo al gobierno federal, lo que ayudará, dijo, a que no se sature el servicio de hospitales públicos.

FRASE DEL DÍA

ANDRÉS MANUEL LÓPEZ OBRADOR:
"A MÍ ME GUSTARÍA INICIAR EL LEVANTAMIENTO DE LA CUARENTENA (...) EL 10 DE MAYO"

NACIÓN A4

DARÁN INFORMES POR TELÉFONO

Para evitar que familiares de enfermos acudan a hospitales a esperar los partes médicos, el IMSS decidió que se informará vía telefónica la evolución de los pacientes. A8

Sin aguinaldo, 23 mil burócratas

● Plan de AMLO ante el Covid-19, en el peor momento: expertos

LEONOR FLORES
E IVETTE SALDAÑA

Más de 23 mil servidores públicos se pueden quedar sin aguinaldo este año, luego de que Andrés Manuel López Obrador anunciara que se eliminará esta prestación desde el cargo de subdirector hasta el presidente, como parte del plan de reactivación económica por el Covid-19.

Analistas y expertos consideraron que esta acción se plantea cuando se aproxima la peor crisis de empleo, que afectará a miles de familias y hogares.

Prevén que ampliará la desventaja de funcionarios con sus pares del sector privado y desalentará la llegada de talento al gobierno federal, justo cuando se requiere personal estratégico.

"Que en una crisis de empleo te vayas sobre las remuneraciones del personal estratégico no tiene sentido"

GABRIEL PÉREZ DEL PERAL
Director de Economía en la UP

CARTERA A22

CUBREN BOCAS A HÉROES EN BJ

● Alcaldía Benito Juárez pone tapabocas a estatuas y pide que todo el que salga a la calle en esa demarcación lo use. eluniversal.com.mx

El Universal
Año: XCI, Número: 37403, CDMX: 36 páginas

OPINIÓN

NACIÓN
Ricardo Raphael A2
Alejandro Hope A2
Héctor de Mauleón A9
Paola Rojas A11
Salvador García Soto A11
León Krauze A12

Juan Ramón de la Fuente

"El rumor, la alarma excesiva y el miedo infundado pueden ser más tóxicos que el virus mismo". A6

COVID-19 MINUTO A MINUTO
Sigue la cobertura sobre la emergencia sanitaria por el coronavirus en el sitio web de EL UNIVERSAL

Escaneado con Ca

EXCELSIOR

EL PERIÓDICO DE LA VIDA NACIONAL

LUNES 13 DE ABRIL DE 2020 • AÑO CIV TOMO II, NO. 37,476 CIUDAD DE MÉXICO 48 PÁGINAS $15.00

Foto: Reuters

CORONAVIRUS ALERTA

ENVÍA UN CANTO DE ESPERANZA

Desde el atrio de la catedral de Milán, desierta por la cuarentena, el tenor Andrea Bocelli ofreció un concierto virtual que observaron dos millones 800 mil personas.

FUNCIÓN

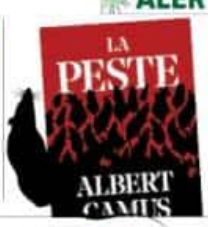

SE REFUGIAN EN CAMUS

La obra del Nobel de Literatura, que ha retomado fuerza ante la pandemia, será relanzada en formato digital por Penguin Random House.

PRIMERA | PÁGINA 26

AJEDREZ EN EL ENCIERRO

Bora Milutinovic, varado en Qatar, rememora el aislamiento de la posguerra en Yugoslavia y a su amigo Radomir Antic, director técnico, su rival ante el tablero.

ADRENALINA

Fotoarte: Abraham Cruz

Foto: AFP

FILIPINAS

ASISTEN A MISA... MEDIANTE FOTOS

Como parte de las medidas de distanciamiento social por la pandemia de coronavirus, en una iglesia de la ciudad de Ángeles celebraron el Domingo de Resurrección entre fotografías de feligreses.

LOGRAN HOSPITALES PRIVADOS Y GOBIERNO

Acuerdo solidario

El presidente Andrés Manuel López Obrador destacó el convenio sin fines de lucro que busca impedir un colapso del sistema público de salud; el gobierno dispondrá de tres mil 115 camas

POR ISABEL GONZÁLEZ

El presidente Andrés Manuel López Obrador dio a conocer ayer un acuerdo solidario sin fines de lucro con el sector hospitalario privado para hacer frente a la epidemia de COVID-19.

Mediante un mensaje difundido en redes, el primer mandatario indicó que, en una acción concertada, los hospitales privados en México pondrán a disposición del gobierno tres mil 115 camas para atender a pacientes con diversos padecimientos, con el objetivo de impedir un colapso del sistema público de salud.

"La mitad de toda su capacidad la va a entregar al sistema público mediante un convenio, para que durante un mes podamos disponer de estas camas con el propósito de que no se sature el sector público de salud cuando se considera que va a incrementarse la epidemia", señaló.

El Presidente agradeció a la Asociación Nacional de Hospitales Privados, presidida por Mario González Ulloa y cuyo vicepresidente es Olegario Vázquez Aldir.

Subrayó que lo más importante es prevenir la propagación del virus, por lo que reiteró el llamado a quedarse en casa, previo a la fase 3 de la pandemia.

PRIMERA | PÁGINA 6

Foto: Tomada del video

Es un convenio solidario. Hablé con los directivos de las dos asociaciones de hospitales del país; se portaron de primera, no es un convenio con fines de lucro."

ANDRÉS MANUEL LÓPEZ OBRADOR
PRESIDENTE DE MÉXICO

INVERSIONES, FIRMES

Empresas globales protegen empleos

POR LINDSAY H. ESQUIVEL

Claudia Jañez, líder del Consejo Ejecutivo de Empresas Globales, aseguró que la crisis por COVID-19 debe transformar la forma de trabajo en todas las economías, desde una perspectiva social.

Por ello, subrayó que, bajo esa visión, las compañías transnacionales que operan en México no han despedido empleados y mantienen sus inversiones en el país.

Destacó que las más de 50 compañías que integran el consejo aplicaron protocolos y planes de contingencia desde mediados de marzo para hacer frente a la epidemia de coronavirus, con medidas sanitarias estrictas, apoyo a los empleados en fábricas y aislamiento en áreas administrativas, lo que les ha permitido continuar operando y conservando empleos.

Asimismo, hizo un llamado a las autoridades a unir fuerzas para resolver la emergencia sanitaria y desarrollar estrategias contundentes para la reactivación económica.

DINERO

130
MIL EMPLEOS

formales se perdieron durante marzo en México, según el IMSS.

DINERO

LANZAN CAMPAÑA LÚDICA

En una sección del sitio web de la Secretaría de Salud, personajes de Plaza Sésamo le explican a los pequeños qué es el coronavirus y cómo prevenir un contagio.

PRIMERA | PÁGINA 9

Foto: Especial

Foto: Hilda Constantina Lagunes

SANITIZAN TRANSPORTE

Trabajadores de la empresa Edific Arte apoyan a conductores durante el paro laboral.

PRIMERA | PÁGINA 12

PROTEGEN A ENFERMERAS

La FSTSE pondrá a su disposición un servicio exclusivo de transporte, para evitar agresiones.

PRIMERA | PÁGINA 9

Foto: Archivo

INTERCEDE POR LA CULTURA

El diputado Sergio Mayer presenta hoy un paquete de reformas para apoyar al sector.

PRIMERA | PÁGINA 27

FALLECIÓ JAIME RUIZ SACRISTÁN

El presidente del Consejo de Administración de la Bolsa Mexicana de Valores murió a causa de complicaciones de COVID-19. Empresarios, banqueros y funcionarios lamentaron el deceso.

DINERO

Foto: Mateo Reyes/Archivo

Hoy (domingo) se dio la noticia de que murió Jaime Ruiz Sacristán, presidente de la Bolsa Mexicana de Valores. A sus familiares y amigos, mis condolencias."

ANDRÉS MANUEL LÓPEZ OBRADOR
PRESIDENTE DE MÉXICO

SE DISPARAN ASESORÍAS

Médicos consultan a abogados por pandemia

POR LAURA TORRIBIO

Despachos de abogados han visto un incremento en las consultas que reciben de entre 60 y 80% debido a la inquietud del personal médico por asesorarse legalmente ante la pandemia de COVID-19, en medio de la carencia de insumos.

Entre las principales preocupaciones del personal de salud están si pueden negarse a atender a un paciente y qué pasa si se contagian.

El despacho Mañalcuazt lanzó una alerta para informar a los profesionales que si bien un médico debe afrontar los riesgos inherentes a su profesión, lo cual implica no abandonar a un paciente sin causa justificada y sin dar aviso inmediato a la autoridad correspondiente, conforme a lo que establecido en el Código Penal Federal, también es cierto que tienen derechos y éstos deben ser atendidos y respetados por los patrones, es decir, los hospitales.

En tanto, el abogado David Sánchez, socio del despacho Ceballos, Cossío & Sánchez S.C., subraya que, debido a las condiciones extraordinarias que enfrenta el personal de salud, se le debe ofrecer certeza jurídica.

PRIMERA | PÁGINA 4

EN MÉXICO:

4,661
CONTAGIOS

296
DECESOS

PRIMERA | PÁGINA 5

EXCELSIOR

Pascal Beltrán del Río 2
Francisco Zea 4
Ricardo Peralta 8

TERMINA GUERRA DE PETROPRECIOS

Los miembros de la OPEP y no OPEP llegaron a un acuerdo histórico para reducir la producción de crudo.

9.7
MILLONES

de barriles por día es la reducción pactada para mejorar los petroprecios.

DINERO | PÁGINA 6

LA SEQUÍA AZOTA A 400 MUNICIPIOS

El 57.98% del territorio nacional tiene algún grado de afectación por la falta de lluvias, alerta la Conagua.

PRIMERA | PÁGINA 18

MUJERES DISPUTAN NOMINACIÓN

Políticas, senadoras y fiscales buscan ser compañeras de fórmula del demócrata Joe Biden.

PRIMERA | PÁGINA 24

Escaneado con Ca

LAS CONFERENCIAS DE SALUD EN VIVO EN: reforma.com/covid19 | EN MÉXICO CASOS TOTALES: 4,661 | SOSPECHOSOS: 8,697 | MUERTOS: 296

Estimado lector:
La Organización Mundial de la Salud determinó que tocar periódicos no representa riesgo por Covid-19.
La porosidad del papel, sumado al proceso de impresión de tinta, ayudan a la esterilidad de este ejemplar.

La historia a la pantalla

Kuno Becker se transformará en Venustiano Carranza en una película y una serie supervisadas por el nieto del político. **GENTE**

Euforia virtual

A falta de futbol, la eLiga MX se apoderó de la atención de los aficionados; en su primera jornada Juan Pablo Vigón, de Pumas, y Nicolás Sosa, de León, lograron los triunfos para sus equipos. **CANCHA**

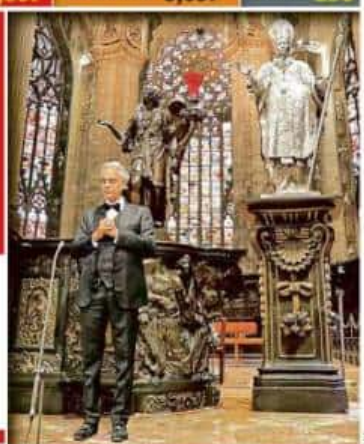

VOZ DE ESPERANZA

Vacía de fieles por la crisis del Covid-19, la Catedral de Milán se llenó ayer, Domingo de Pascua, con la voz de Andrea Bocelli. El tenor italiano ofreció un recital titulado Música por la Esperanza. **GENTE**

LUNES 13 / ABRIL / 2020 CIUDAD DE MÉXICO | 68 PÁGINAS, AÑO XXVII NÚMERO 9,599 $ 20.00

REFORMA
CORAZÓN DE MÉXICO

Estiman analistas que 80% de sus campos petroleros no son rentables

Enfrenta Pemex mezcla mortal

Presionan a finanzas caída de demanda, bajos precios y altos costos

MARLEN HERNÁNDEZ

El coronavirus, la guerra de precios entre Rusia y Arabia Saudita y las políticas de la Cuarta Transformación constituyen una mezcla mortal que amenaza a Pemex y a las finanzas de México.

La combinación del derrumbe de la demanda, los precios bajos y los altos costos que enfrenta la petrolera estatal agravan su situación, consideraron especialistas.

"Pemex ya viene de una situación muy desfavorable y lo que enfrenta con este problema del coronavirus, el desplome de los precios, pone aún más presión a sus finanzas", señaló Felipe Pérez, directivo de IHS Markit.

A pesar de la transferencia por 5 mil millones de dólares que el Gobierno federal le realizó a Pemex el año pasado, la petrolera sigue siendo la más endeudada del mundo, con cerca de 105 mil millones de dólares de pasivos totales al cierre del 2019.

Por otro lado, el derrumbe del 20 por ciento de la demanda global de crudo y la guerra de precios provocó que el precio de la mezcla mexicana haya caído 66 por ciento respecto al 20 de febrero, cotizándose el pasado jueves en 16.54 dólares por barril, precio muy lejano a los 49 dólares por barril que contempla el Presupuesto federal.

Así, con un costo promedio de producción de 14.2 dólares por barril, según datos de la propia petrolera, y sin contemplar impuestos ni costo financiero, muchos campos de Pemex han dejado de ser rentables.

Según un análisis de la consultora Wellligence, sólo 20 por ciento de los campos sigue siendo financieramente solvente, entre ellos, Maloob, Zaap y Xanab.

Mientras que algunos de los que ya no son rentables son Jujo, Samaria y Chicontepec.

Como si todo esto no fuera suficiente, desde el 20 de febrero, el precio al mayoreo de la gasolina en la Costa del Golfo de Estados Unidos ha caído 63 por ciento.

Para Gonzalo Monroy, director de GMEC, incrementar la producción de gasolinas y petrolíferos como plantea la Secretaría de Energía no es conveniente para refinadores ineficientes, como Pemex.

"Los eficientes compran y almacenan crudo barato para fechas futuras", apuntó, "pero en el caso de Pemex, no hay dónde almacenarlo y, aparte, tiene pérdidas operativas en refinación".

El recorte de 400 mil barriles para México planteado por la OPEP le daba al País la excusa perfecta para racionalizar producción como sugieren los especialistas.

Sin embargo, la Cuarta Transformación se rebeló y "logró" que el recorte sólo fuera de 100 mil barriles. Esta decisión podría salirle cara a México.

En tanto, John Padilla, director de IPD Latin America, consideró que, para Pemex, el desplome en los precios es más grave, debido a sus ineficiencias y gran estructura de costos y deuda.

La estrategia de racionalizar producción petrolera y refinación ya está siendo aplicada por petroleras globales.

Por ejemplo, Chevron recortará para este año en 125 mil barriles diarios de petróleo equivalente y recientemente la brasileña Petrobras anunció un recorte de 200 mil barriles.

Repsol de España reducirá refinación en alrededor de 10 por ciento y API de Italia dijo que cerraría temporalmente su refinería de Ancona, que tiene una capacidad de 85 mil barriles por día.

En este mismo sentido, Padilla resaltó que Pemex es incapaz de tener ganancias con los precios actuales.

"La última vez que Pemex ganó, el precio promedio trimestral (del petróleo) fue superior a los 60 dólares", resaltó.

Esta mezcla mortal se traduciría en problemas financieros graves para Pemex.

El año pasado Fitch Ratings degradó la calificación de su deuda al grado de basura, mientras que Standard & Poors acaba de bajarla un escalón, aunque aún la tiene en grado de inversión.

Moody's la tiene apenas un escalón arriba del grado de deuda basura. Si esta calificadora la degradara, forzaría una posible venta en cadena de inversionistas institucionales, que tienen prohibido tener en sus portafolios deuda de empresas que tengan categoría de basura por dos calificadoras.

Los especialistas también advierten que si la deuda de Pemex se ubicara como deuda basura, afectaría de rebote a la deuda soberana de México, a la que Standard & Poors igualmente acaba de rebajarle su calificación.

De esta forma, los problemas de Pemex podrían arrastrar a las finanzas de México, al subir las tasas de interés que tendría que pagar al Gobierno federal para poder colocar deuda soberana en los mercados.

Infectada...

Pemex está entrampada en una espiral que afecta a sus finanzas y al futuro de México.

FUENTE: Estimaciones de analistas y Pemex

Acuerda OPEP recorte

REFORMA / STAFF

Los principales países productores de petróleo lograron ayer un acuerdo histórico para recortar 9.7 millones de barriles diarios a fin de estabilizar los precios del energético y ayudar a rescatar los mercados de un posible colapso inducido por el coronavirus y el exceso de oferta.

Los países de la Organización de Países Exportadores de Petróleo (OPEP) y sus aliados acordaron que la reducción durante mayo y junio será por el equivalente a 20 por ciento de la demanda mundial.

Luego de cuatro días de negociaciones marcadas por la presión del Presidente Donald Trump para tomar acciones que salvaguarden al mercado, los miembros de la OPEP aceptaron la propuesta de México de reducir su producción sólo en 100 mil barriles diarios y no en los 400 mil solicitados.

Lo anterior luego de que EU prometió compensarlo con un recorte adicional de 300 mil barriles de su parte.

Trump destacó vía Twitter el acuerdo y felicitó a su homólogo ruso, Vladimir Putin, y al Rey de Arabia Saudita, Salmán bin Abdulaziz.

Por la misma red social, la Secretaría de Energía de México, Rocío Nahle, agradeció el apoyo de los países de la OPEP.

Expertos consultados consideraron que los 100 mil barriles diarios menos prometidos por México serán insuficientes para estabilizar las finanzas de Pemex.

CON INFORMACIÓN DE ETE

NEGOCIOS 3

610972000016

Subestiman epidemia, advierten expertos

Covid-19

NATALIA VITELA

Enfermedades como la influenza y las infecciones respiratorias agudas registran un incremento de hasta 12 mil casos en una semana, lo que en opinión de especialistas podría tratarse de una subestimación de los casos de Covid-19.

Mientras que en la semana 13 del año estas enfermedades registraron 45 mil 988 casos, en la 14 hubo 47 mil 607, es decir, mil 619 más a finales de marzo.

Pero en los primeros días de abril, de la semana 14 a la semana 15, se registraron 11 mil 833 casos más para llegar a 59 mil 440 casos.

Miguel Betancourt, presidente de la Sociedad Mexicana de Salud Pública, consideró que las autoridades podrían no estar tomando las decisiones más adecuadas debido a que la información que tienen es parcial.

"Si no conocemos con precisión cómo se mueve la epidemia en cada estado, si el sistema Centinela no nos da una visión lo suficientemente sensible del País, podríamos estar subestimando la magnitud de la epidemia", alertó.

En opinión de Malaquías López, investigador del Departamento de Salud Pública de la Facultad de Medicina de la UNAM, los registros de enfermedades respiratorias son casos que no están debidamente etiquetados por falta de capacidad diagnóstica.

"Con la política que tenemos es muy difícil saber si se trata o no de una infección Covid. Se diagnostica de manera genérica. Se trata de casos que no están adecuadamente etiquetados por la falta de pruebas", opinó.

MUERE TITULAR DE LA BMV

Jaime Ruiz Sacristán, presidente de la Bolsa Mexicana de Valores, murió la madrugada del domingo a consecuencia del Covid-19; Ruiz fue hospitalizado el 16 de marzo tras un viaje a Vail, Colorado.

AVIZORA AMLO FIN DE ENCIERRO

Aunque advirtió que la decisión de levantar la cuarentena será asumida por el equipo de salud, el Presidente dijo que le gustaría que el retorno a las actividades inicie el 10 de Mayo.

ATACAN AMBULANCIA

Un vehículo de la Secretaría de Salud que trasladaba a un paciente con Covid fue atacada ayer por vecinos de Ixtapalapa que rompieron el parabrisas de la unidad en la Colonia San José Aculco.

Contratan 3 mil camas a hospitales privados

ANTONIO BARANDA

El Gobierno federal contrató con hospitales privados el uso de 3 mil 300 camas para atender a pacientes con Covid-19 durante el pico más alto de la pandemia.

El Presidente Andrés Manuel López Obrador informó ayer en una transmisión en vivo por YouTube que esas camas, entre ellas 500 de terapia intensiva, estarán a disposición del sistema público durante un mes.

El Mandatario aseveró que no es un convenio con fines de lucro sino solidario, por lo que los hospitales privados cobrarán "el mínimo".

"No va haber ganancias, no va haber utilidades, esto yo lo agradezco", dijo sobre el acuerdo con la Asociación Nacional de Hospitales Privados y con el Consorcio Mexicano de Hospitales.

reforma.com/prisiones

VIVEN CRISIS EN CÁRCELES

Entre la propagación del virus y el estallido de motines, la pandemia de Covid-19 ha resultado letal para la población penitenciaria en varias partes del mundo.

Faltan especialistas para operar respiradores

Covid-19

IRIS VELÁZQUEZ Y NATALIA VITELA

México carece de especialistas suficientes para operar los respiradores durante la contingencia por el Covid-19, alertaron expertos en salud pública.

Alejandro Macías, ex comisionado Nacional para la Prevención y Control de la Influenza, explicó que cada aparato para dotar de oxígeno a los pacientes en estado crítico y ventilar sus pulmones, requiere de un equipo especializado.

"La falta de personal calificado puede ser tan grave o más grave que la falta de los equipos mismos, porque no es nada más es comprarlos, es ver qué personal lo va a manejar.

"Improvisar personal para manejar un ventilador mecánico (respirador) no es sencillo, no cualquiera lo sabe. Yo por ejemplo, soy infectólogo y no me considero competente para manejar un ventilador mecánico", refirió el especialista.

Estos equipos, que son buscados en el extranjero, son operados por especialistas en terapia intensiva, anestesiólogos, neumólogos o técnicos en ventilación.

Guadalupe Guerrero, directora del Hospital General de México, advirtió sobre la falta de personal en instalaciones que están siendo reconvertidas para la atención de la pandemia.

"En este momento contamos con el personal capacitado, pero si tenemos que convertir toda la Torre de Cardioneumología en una unidad de cuidados intensivos respiratorios, necesitaríamos aproximadamente 200 médicos y mil enfermeras", calculó.

Escaneado con Ca

La Jornada

DIRECTORA GENERAL: CARMEN LIRA SAADE
DIRECTOR FUNDADOR: CARLOS PAYÁN VELVER

LUNES 13 DE ABRIL DE 2020 // CIUDAD DE MÉXICO // AÑO 36 // NÚMERO 12830 // Precio 10 pesos

Hospitales privados ponen 3 mil 300 camas: AMLO

Familiares de una persona que falleció con los síntomas del coronavirus muestran su desconsuelo frente a uno de los ingresos del Hospital General de México, ubicado en la colonia Doctores; hoy les daría la institución el diagnóstico definitivo. La jefa de Gobierno de la Ciudad de México, Claudia Sheinbaum, informó que la cifra de intubados por el Covid-19 en hospitales públicos y privados capitalinos se incrementó más de 100 por ciento en 10 días, al pasar de 128 a 265 casos. Foto Pablo Ramos. ALEJANDRO CRUZ FLORES / P 32

- "Es un convenio sin fines de lucro, ya que sólo se cobrará el mínimo para atender a contagiados"
- "Me gustaría levantar la cuarentena, poco a poco, a partir del 10 de mayo"
- Llegará pronto la fase 3 de la emergencia sanitaria, enfatiza López-Gatell
- "La sobrecarga en la atención médica será el signo más importante"
- Se elevan a 4 mil 661 los casos positivos y a 296 los fallecimientos

ALONSO URRUTIA Y JESSICA XANTOMILA / P 4 Y 6

Murió Jaime Ruiz Sacristán, banquero y titular de la BMV

- Se le diagnosticó el virus tras viaje a Vail, Colorado

BRAULIO CARBAJAL Y DORA VILLANUEVA / P 6

México sostuvo su decisión de reducir sólo 100 mil barriles por día

OPEP y asociados cierran pacto para salvar petroprecios

- Acuerdan bajar la producción mundial en 9.7 millones de bpd
- Se aceptó que EU absorba la cuota mayor que se exigía a Pemex
- En mensaje, Rocío Nahle no detalla términos de esa negociación
- Sólo informa que agradece el apoyo de naciones del organismo

DORA VILLANUEVA / P 23

Confirman que Trump desdeñó alertas previas sobre el Covid

- Desde febrero las hicimos, revela Anthony Fauci, principal experto en males infecciosos de EU
- El saldo hasta ayer era de al menos 20 mil decesos y más de 500 mil afectados
- Descarta la UE el uso del rastreo de celulares para contener la pandemia

AGENCIAS / P 2 Y 3

OPINIÓN

La pandemia es un portal

ARUNDHATI ROY / P 16

Escaneado con Ca

MILENIO

20 AÑOS

DIARIO
NACIONAL
Periodismo con carácter

LUNES 13 DE ABRIL DE 2020
$15.00 · AÑO 21 · NÚMERO 7409
www.milenio.com

Óscar Cedillo
"Nahle, secretaria, activista y operadora del Presidente" - P. 2

Ana María Olabuenaga
"La ruta consiste en salvar vidas, empresas y empleos" - P. 10

Gibrán Ramírez Reyes
"Militancia y vacuidad en el actual debate público" - P. 12

Covid-19. Ante agresiones recientes, a partir de mañana habrá transporte especial para personal de 7 hospitales capitalinos y del área metropolitana; AMLO: clínicas privadas aportarán hasta 3 mil 300 camas

Ponen autobuses para proteger a médicos de CdMx y Edomex

BLANCA VALADEZ, CIUDAD DE MÉXICO

A partir de mañana, personal médico de siete hospitales de la capital y área metropolitana podrá abordar viajes directos a sus centros de trabajo y evitar agresiones. Esta situación "obligó a Ssa, Issste y gobierno de CdMx a solicitar apoyo al Servicio de Protección Federal", explicó Joel Ayala Almeida, líder del sindicato de trabajadores del Estado. PAG. 6 Y 8

Ssa: 185 a escala nacional
Sheinbaum: 265 intubados por el brote o sospechosos
J. ALMAZÁN Y B. VALADEZ - PAG. 6

Corral alista tregua fiscal
Alumna del Tec crea robot y lo manda por la despensa
C. GARCÍA Y REDACCIÓN - PAG. 11

HISTORIA J. A. LÓPEZ - PAG. 12

Tecnología sanitaria
Ozonoterapia, complemento en el tratamiento del virus

Con motivo de la Pascua, el tenor italiano Andrea Bocelli ofreció un breve concierto de música religiosa en la catedral de Milán, vacía por la emergencia. REUTERS

OPEP concede a México recorte y logra acuerdo

ROBERTO VALADEZ, CDMX

El cártel y sus aliados pactaron recortar 10% su producción a partir de mayo en un intento de frenar la caída internacional de los precios. PAG. 16

Emergencia sanitaria
El G20 perfila acuerdo para ofrecer moratoria en créditos a países pobres
FINANCIAL TIMES - PAG. 16

Recurren a dron para ampliar la vigilancia en la zona de *El Marro*

JANNET LÓPEZ PONCE, CDMX

La Fuerza Aérea Mexicana mantiene un operativo en el llamado *Triángulo de las Bermudas* de Guanajuato. PAG. 14

EL ASALTO A LA RAZÓN
CARLOS MARÍN
cmarin@milenio.com

SOS: pagos de luz a plazos, Manuel

Si la CFE condona 11 mdp a sus clientes en Tabasco, debieru concoder prórrogas en el país. PAG. 7

EMPRESA SOCIALMENTE RESPONSABLE
Escaneado con Ca

www.elsoldemexico.com.mx

El Sol de México

CIUDAD DE MÉXICO | LUNES 13 DE ABRIL DE 2020 | AÑO LV | NO. 19,651 | ORGANIZACIÓN EDITORIAL MEXICANA

PAQUITA VÁZQUEZ / PRESIDENTA Y DIRECTORA GENERAL $10.00

DULCE MARÍA

Lanza nuevo sencillo en plena contingencia

La cantante mexicana encuentra la inspiración en esta cuarentena para lanzar el sencillo Más tuya que mía, un tema de su propia inspiración que escribió hace algunos años y donde deja al descubierto sus emociones. GOSSIP

20% DE SUMINISTROS

Acuerdan recortar la producción petrolera

LONDRES. La OPEP y sus aliados liderados por Rusia acordaron un drástico recorte de producción para sostener los precios del petróleo, en un pacto histórico junto con otros países exportadores. Pág. 14

DESDE MARZO

Aumentan los empeños

La crisis de salud y los despidos han adelantado la visita de los mexicanos a las casas de empeño. José Rodríguez, presidente de la Asociación Mexicana de Empresas de Servicios Prendarios (Amespre), dijo a El Sol de México que todos los años la demanda aumenta hasta 7.5 por ciento con motivo del regreso a clases y la Semana Santa. Pero este año, tres semanas antes del repunte tradicional esperado, empezaron a ver aumentos de siete a 10 por ciento en las 18 empresas afiliadas que operan la mayor red de centros prendarios en todo el país, conformada por tres mil 500 establecimientos. El directivo añadió que la Amespre pactó con la Profeco un plazo extraordinario de 30 días para los clientes, para que puedan recuperar sus prendas. "No estamos aplazando el cobro de los intereses moratorios, los estamos cancelando, se están condonando, se están eliminando", aseguró. Pág. 13

Piden a la Virgen fin de la pandemia

La homilía fue a puerta cerrada. En la misa del mediodía en la Basílica de Guadalupe, el arzobispo primado de México, Carlos Aguiar Retes, dijo que consagraron bajo el manto de María de Guadalupe a todos los pueblos de América Latina en el Domingo de Resurrección. "Le pedimos salud y el fin de esta pandemia, poniéndonos bajo su mirada amorosa en estos momentos difíciles, en los que ella puede abrirnos las puertas de la esperanza". Pág. 18

"NO VEMOS CÓMO SORTEAR LA CRISIS"

Proponen convertir hoteles en hospitales

MANUEL COSME

La Asociación de Hoteles de la Ciudad de México dice que 2020 ya es un año perdido

"México unido resistirá y saldrá adelante", se lee en los vitrales del hotel Barceló, en la esquina de Reforma y Avenida de la República, que cerró ante la contingencia por Covid-19. La iniciativa de los hoteleros capitalinos para mandar un mensaje de solidaridad también incluye la cooperación para abrir sus puertas y convertirse en hospitales. "Se cooperará en lo que se pueda", manifestó Rafael García González, presidente de la Asociación de Hoteles de la Ciudad de México en entrevista con este diario. Hasta el momento, las autoridades capitalinas o federales, no han planteado oficialmente a los hoteleros locales la posibilidad de convertir sus centros de hospedaje en hospitales para atender enfermos del Covid-19, aunque los empresarios están dispuestos a hacerlo.

Comentó que este panorama se ha planteado ante el tamaño de la emergencia e incluso prevé que cuando llegue la Fase 3 de la emergencia sanitaria, seguramente las autoridades echarán mano de lo que haya. García González recordó que esta medida ya se tomó en otros países, por lo que es posible que México entre a este grupo de naciones.

García González dijo que el futuro de los empleados es una de las principales preocupaciones de los dueños: "No vemos cómo sortear la crisis, porque cerramos de golpe y las reservas que tenemos, como la mayoría de los empresarios, se van ir primero a la nómina más que nada, pero también tiene un límite. Un hotel cerrado a lo mejor puede sobrevivir 15 días, un mes o mes y medio, pero al segundo mes nadie va a poder sobrevivir con la nómina y menos con los impuestos". Pág. 17

Covid-19
ALERTA MUNDIAL

¿Periodismo para qué?

El coronavirus hirió de muerte a una industria que ya estaba en riesgo ante la falta de ingresos y credibilidad. Sin embargo, el buen periodismo también confirma hoy que sigue siendo un antídoto contra mentiras y abusos.

ESCRIBEN

Enoch Castellanos Pág. 11
Roberto Aguilar Pág. 15
José Luis de la Cruz Pág. 16

pressreader

Escaneado con Ca

unomásuno
Nacional
CRÍTICO Y VERAZ
5 Pesos
@unomasunomx unomasunomx Oficial unomasuno_oficial
LUNES 13 ABRIL DE 2020
Presidente Editor: Dr. Naim Libien Kaui Directora General: Dra. Karina A. Rocha Año XLI NÚMERO 15113

En México, 296 muertos por *Covid-19*

P. 6

Papa llama a **unidad** frente a *pandemia*

P. 11

Propone **R. Monreal** acuerdos y consensos, **para enfrentar *crisis económica***

P. 7

Andrés Manuel López Obrador

Cuarentena se podría levantar *el 10 de mayo*

Anuncia acuerdo con hospitales privados

El presidente López Obrador compartió un mensaje ayer domingo a través de sus redes sociales, en el que comunicó que llegó a un acuerdo solidario con hospitales privados para atender a enfermos de Covid-19. *"Van a dejar 500 camas de terapia intensiva, la mitad de toda su capacidad -**3 mil 300 camas**- las van a entregar al servicio público mediante un contrato, para que durante un mes podamos disponer de éstas, con el objetivo de que no se sature el sector público de salud cuando se considera va a incrementarse la epidemia y vamos a tener más enfermos hospitalizados".*

P. 5

En Estado de México Se fabrican delincuentes

P. 14-15

Escaneado con Ca

EN 10 DÍAS AUMENTA 107% LA CIFRA DE INTUBADOS EN CDMX pág. 13

La Razón DE MÉXICO

www.lrazon.com.mx | LUNES 13 de abril de 2020 • Nueva época • Año II Número 3360 | PRECIO • $10.00

Góbers debilitan unidad nacional al pedir revisión de pacto fiscal: Morena

- **El jefe** del partido, Alfonso Ramírez, dice que petición de mandatarios de NL, Tamaulipas, Coahuila y Jalisco no mide consecuencias; sólo "provoca encono"
- **Dolores** Padierna asegura que el Presidente no descarta recurrir a deuda pública; sería como último recurso, señala la morenista pág. 6

Legisladores se adelantan a crisis... pero Congreso atora 73 propuestas

- Por Jorge Chaparro

Antes del primer positivo, diputados y senadores ya planteaban identificar posibles contagios, castigar acaparamiento de insumos, también penalizar saqueos. pág. 10

ALGUNAS INICIATIVAS

- **2 Buscan** castigar con hasta 15 años de prisión a quien acaparen insumos médicos y con 20 años el robo en pandilla
- **1 Impulsa** cárcel de 10 años por robos en centros comerciales durante la emergencia
- **1 Incluir** en la Constitución ingreso básico universal de tres meses en la contingencia

TOCA VIRUS A DIRECTIVOS DE HOSPITALES DE MEXICALI Y TIJUANA

Los apartan para evitar transmisión en clínicas del IMSS; gobernador Bonilla reabre fábrica Smiths Medical tras acuerdo para suministro de equipo pág. 8

CASOS EN MÉXICO	4,661 Confirmados	296 Defunciones

ENTIDADES CON MÁS CONTAGIOS

Ciudad de México	1,328
Estado de México	523
Baja California	370
Puebla	256
Sinaloa	229
Quintana Roo	223
Coahuila	157
Jalisco	156
Tabasco	153
Nuevo León	124

HOY ESCRIBEN

- **Javier Solórzano** En el día tras día (14) pág. 2
- **David E. León** Doloroso respiro pág. 9
- **El Duende** Las Tandas del Bienestar pág. 10

CELEBRAN PASCUAS CON FELIGRESES DE PAPEL

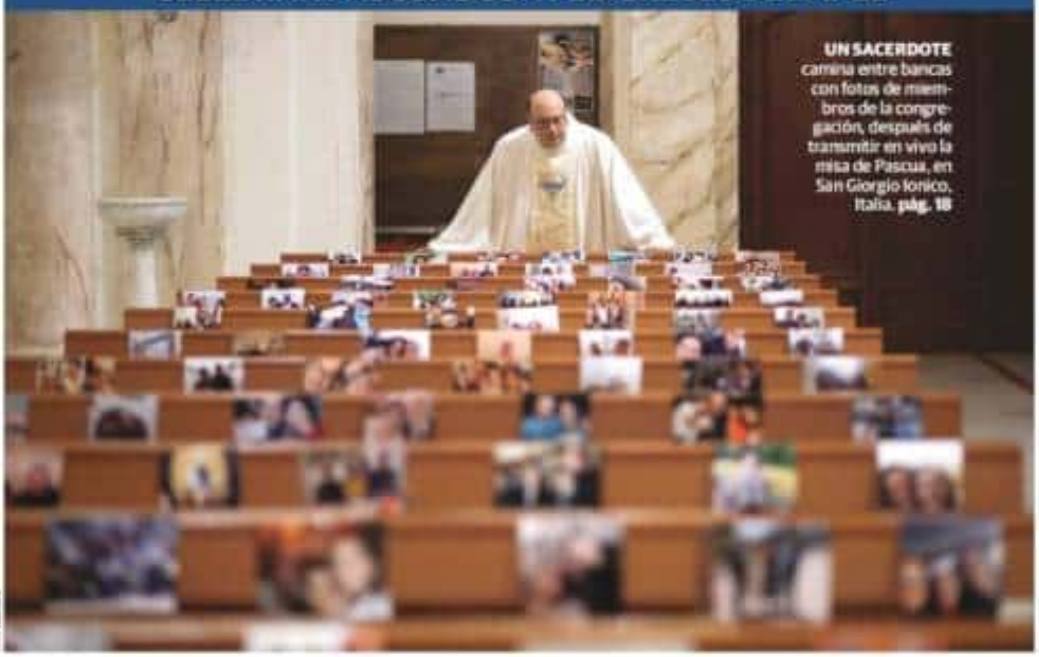

UN SACERDOTE camina entre bancas con fotos de miembros de la congregación, después de transmitir en vivo la misa de Pascua, en San Giorgio Ionico, Italia. pág. 18

COVID-19 PONE EN ALERTA AL MUNDO

ACEPTAN QUE EL PAÍS SÓLO RECORTE 100 MBD Y NO 400

México libra bien pacto OPEP+, pero le avizoran la mayor caída de PIB en AL

Por **Ana Martínez y Berenice Luna**

TRAS 4 reuniones, países productores de petróleo acuerdan bajar producción ya no en 10 mmbd sino en 9.7 para estabilizar precios

Previsiones de retroceso en la región

México	[illegible]	Bolivia	[illegible]
Ecuador	[illegible]	Chile	[illegible]
Argentina	5.2%	Uruguay	[illegible]
Brasil	[illegible]	Colombia	[illegible]
Perú	[illegible]	Panamá	[illegible]

BANCO MUNDIAL prevé contracción promedio para América Latina de 4.6%; para nuestro país la estimación es de 6% menos págs. 14 y 15

Escaneado con Ca

#MÉXICO QUÉDATE ENCASA

DESCARGA GRATIS
LA EDICIÓN IMPRESA DE DIARIO BASTA!

ESCANEA EL CÓDIGO QR

INFECTADOS EN EL MUNDO
1,696,588
DECESOS
105,188

$5.00
• NO. 2948
• AÑO 10

VOCES EXPERTAS

¿QUÉ HACER CON TUS HIJOS EN CASA?
PROFA. TONANTZIN MARTÍNEZ

P. 10

DIVERTIRNOS EN CASA Y CON FAMILIA
PSIC. LAURA ALOR

COVID-19 AVANZA

LA FASE III, INEVITABLE

● 12/04/2020
Confirmados 4,661
Sospechosos 8,697
Negativos 21,943
Defunciones 296

● 11/04/2020
Confirmados 4,219
Sospechosos 9,983
Negativos 21,277
Defunciones 273

● Diferencias
Confirmados 442
Sospechosos 1,286
Negativos 666
Defunciones 23

● Habrá sobrecarga en sistemas de salud: López-Gatell 4, 5, 6 Y 8

LUNES
13 DE ABRIL DE 2020
diario
BASTA!
¡A pesar de la distancia seamos un México unido!

EN LA BASÍLICA DE GUADALUPE
INÉDITO DOMINGO
CDMX 6

CALDERÓN
SEPULTÓ AL SECTOR SALUD
MÉXICO 5

A NUESTROS LECTORES:
El contacto con periódicos no representa un riesgo de contagio de Covid-19, así lo determinó la Organización Mundial de la Salud. Los periódicos son bastante estériles debido a la forma en que se imprimen y el proceso de producción.

PARA COMBATIR EL COVID -19
OPOSICIÓN CONDICIONA AL PRESIDENTE
PARTIDOS POLÍTICOS OBSTACULIZAN DONAR RECURSOS DE SUS PRESUPUESTOS MÉXICO 2

Muere Jaime Ruiz Sacristán, víctima de coronavirus
MÉXICO 3

Escaneado con Ca

ENCUESTA

PIERDE MORENA EN PREFERENCIAS ELECTORALES; CAPTA 18%.

PÁG. 10

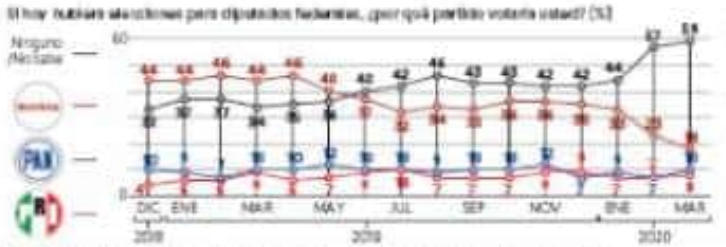

¿Cuál es su opinión acerca de los siguientes partidos políticos? (% Mar 2020)

	Muy buena /Buena	Mala /Muy mala
Morena	31	64
PAN	18	64
PRI	13	70
PRD	13	69

Fuente: El Financiero, encuesta telefónica nacional realizada a 600 personas adultas el 13-14 y 27-28 de marzo de 2020.

EL FINANCIERO

AÑO XXXIX Nº10580 · CIUDAD DE MÉXICO · LUNES 13 DE ABRIL DE 2020 · $10 M.N. · elfinanciero.com.mx

EN ALIANZA CON Bloomberg

PANDEMIA

Acuerda OPEP recorte histórico

ACEPTAN. México sólo recortará 100 mil barriles diarios; EU pondrá el resto

La OPEP y sus aliados independientes determinaron llevar a cabo el mayor acuerdo de recorte a la producción petrolera de la historia.

Luego de cuatro días de conversaciones, a partir del 1 de mayo se reducirá la producción en 9.7 millones de barriles diarios, esto para estabilizar el mercado y generar un alza en los precios.

México, tal y como lo propuso desde el jueves pasado, no redujo 23 por ciento su producción (400 mil barriles diarios), como todos los participantes, en aras que EU será quien respalde al país con los 300 mil restantes. Así México disminuirá sólo 100 mil barriles por día, 5.7 por ciento de su plataforma.

El pacto dura 2 meses, y el 10 de junio volvería a reunirse.

Tras conocerse el acuerdo, los crudos operaron con ganancias: el WTI subía 6 por ciento y el Brent 4 por ciento. Rocío Nahle, titular de Energía, agradeció en Twitter el apoyo de la OPEP.

Expertos consideraron que Pemex perdió así la oportunidad para cortar producción que no es rentable. —Diana Nieto/ PÁG. 4

Responde crudo WTI al pacto petrolero

● Cotización cada 2 minutos, en dólares por barril

Fuente: Bloomberg

130 mil empleos perdidos en marzo

● Variación mensual, miles de puestos

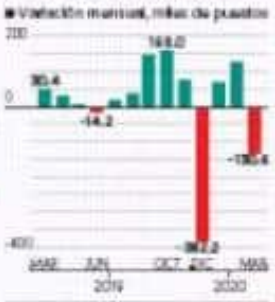

Fuente: INEGI

PÁG. 3

BANQUERO Y FINANCIERO

JAIME RUIZ SACRISTÁN, PRESIDENTE DE LA BMV, MUERE A LOS 70 AÑOS POR COVID-19.

PÁG. 2

PERSISTEN AGRESIONES

SON YA 329 LOS MÉDICOS Y ENFERMERAS INFECTADOS; DAN PRIVADOS CAMAS.

PÁGS. 32, 33 Y 34

GANA HIGIENE

VENDEN MÁS FIRMAS COMO HENKEL, KIMBERLY CLARK Y COLGATE-PALMOLIVE.

PÁG. 24

CASOS EN MÉXICO 4,661 CONFIRMADOS · 8,697 SOSPECHOSOS · 296 DECESOS PÁG. 33

Realiza tus operaciones a través de Banca en Línea y #QuédateEnCasa

INTERCAM Banco

#HumanismoFinanciero intercam.com.mx

pressreader

Escaneado con Ca

EL ECONOMISTA

eleconomista.mx

LUNES 13 de abril del 2020 | Año XXXI • Nº 8001 | Fundado en 1998 | $15

En Primer Plano

OPEP+ aceptó que México deje de producir 100,000 barriles

Petróleo sube 7% tras acuerdo entre países productores

- Los países participantes acordaron una reducción conjunta en la oferta de 9.7 millones de barriles al día a partir del 1 de mayo.
- Es el acuerdo con el mayor volumen recortado de la OPEP y sus aliados; estará vigente hasta el 2022.

Karol García
• PAG 45

Empresas y Negocios

El peor marzo para empleo desde 1995

En enero-marzo, la generación de empleos se redujo 22.5% en términos anuales. • PAG 34

México | Nuevo empleo formal afiliado al IMSS, enero-marzo | TRABAJADORES

130,593 despidos en marzo. | **77.1%** bajó generación anual en el 1 trim.

FUENTE: IMSS

Finanzas y Dinero

Contribuyentes adeudan $740,156 millones al SAT; 61% se halla en litigio

• PAG 6

Alerta económica | CORONAVIRUS

Cuatro gobernadores impulsan cambios en la distribución de recursos del pacto fiscal

- Mandatarios de Jalisco, Tamaulipas, Coahuila y Nuevo León proponen una convención hacendaria para abordar el tema. • PAG 44
- Organizaciones de comerciantes y prestadores de servicios analizan declararse en suspensión de pagos. eleconomista.mx

"Sobre el tema del pacto fiscal, lo que yo puedo adelantar es que ya somos muchos los estados que ya nos cansamos de los abusos de la Federación".

Enrique Alfaro, GOBERNADOR DE JALISCO

"No se trata de abandonar el pacto, es modificarlo (...) lo hemos dicho en diferentes foros, pero no queremos llegar a un tema de aprovechamiento político, sería un error grave".

Jaime Rodríguez, GOBERNADOR DE NUEVO LEÓN

España anuncia el regreso gradual de actividades laborales
• PAG 49

16,972 personas han muerto por coronavirus: P. Sánchez.

EU reactivaría sus labores económicas en mayo
• PAG 49

8,500 muertos se han contabilizado tan sólo en Nueva York.

La popularidad de AMLO repuntó 2 décimas tras varias semanas de tendencia constante a la baja. • PAG 52

ADIÓS A JAIME RUIZ SACRISTÁN; "FUE UN CABALLERO DE LA BANCA Y LÍDER EN LA BMV"

• PAG 28

BORIS JOHNSON SUPERA CONTAGIO DEL COVID-19; "ME SALVARON LA VIDA"

• PAG 50

DESARROLLO DEL COVID-19 A LO LARGO DEL MUNDO

1,840 millones sumar los contagios en el mundo

MUERTES EN EL MUNDO	CASOS EN MÉXICO	MUERTES EN MÉXICO	MUERTES EN EU
113,609	4,661	296	22,023

LA RUTA DEL CORONAVIRUS EN: **El rastreador** eleconomista.mx

Opinión

El sector privado busca unir fuerzas ante la emergencia

Salud y Negocios
Maribel R. Coronel
• PAG 30

Un descanso

Columna invitada
Pamela Cardenas
• PAG 58

Escaneado con Ca

#TOMANDODISTANCIA #QUÉDATEENCASA

EL HERALDO DE MÉXICO

$10

#ACUERDOCONAMLO

PRIVADOS CEDEN 3 MIL CAMAS A GOBIERNO P5

#PRUEBARÁPIDA

JOVEN CREA IDENTIFICADOR DE CALOR E INFLAMACIÓN

#ANTECOVID-19

MÉXICO, ÚNICO SIN ESTÍMULOS FISCALES

EN EL RADAR DE EL FONDO MONETARIO INTERNACIONAL, EL GOBIERNO MEXICANO HA IGNORADO LAS RECOMENDACIONES INTERNACIONALES PARA MITIGAR LA CRISIS FINANCIERA Y, A CAMBIO, SE CENTRA EN AYUDAS SOCIALES

POR LAURA QUINTERO / P30

HAY OTROS 45 SOSPECHOSOS EN CLÍNICA DE *TLALNE*

#TESTIMONIO P4

KEMONITO

ÍDOLO DE LAS REDES

#SEADAPTAN IGLESIAS

FIELES, SIEMPRE FIELES P4

Escaneado con Ca

SOLIDARIDAD: ABC, Ángeles, Médica Sur y otros hospitales privados acuerdan ceder espacios para atender COVID-19 | 4

CRÓNICA

El BM prevé que PIB de México caiga 6%

Salitana Domingo de Pascua

Acabó la guerra de precios del petróleo

Crecen agresiones en México a médicos y enfermeras

Escaneado con Ca

Pide Papa salario universal para más vulnerables

Ver página 5

OVACIONES

LUNES 13 DE ABRIL DE 2020 | NUMERO 25528 AÑO LXXIII

http://www.ovaciones.com

3 mil 300 camas de hospitales privados

El presidente Andrés Manuel López Obrador informó este domingo del acuerdo que logró con hospitales privados que pondrán a disposición 3 mil 300 camas para atender, durante un mes, a pacientes con COVID-19, además confió en que para el 10 de mayo próximo se empiece a levantar la cuarentena.

En un video que se transmitió en sus redes sociales, López Obrador señaló que como una "acción solidaria", los dueños de dos grupos de hospitales privados cederán 3 mil 300 camas en el país, a fin de que las personas diagnosticadas con coronavirus puedan ser atendidas.

Ver página 3

Foto: EFE

HABILITAN GIMNASIO

MONTERREY, NL.- La empresa Ternium instaló camas en su gimnasio. Se prepara la Fase 3 de la pandemia por coronavirus en México.

Ver página 3

Transporte especial a médicos por ataques

POR PATRICIA RAMIREZ

Ante la ola de agresiones que han sufrido médicos y enfermeras en medio de pandemia por coronavirus, organizaciones sindicales pondrán en operación una flotilla de 15 autobuses que viajarán hacia siete hospitales de la zona metropolitana del Valle de México, para transportar a personal sanitario.

El Sindicato Nacional de Trabajadores del Sector Salud (SNTSA) y la Federación de Sindicatos al Servicio del Estado (FSTSE) dieron a conocer que estas rutas entrarán en funciones el próximo martes 14 de abril.

Ver página 3

Prevé BM caída de 6% en el PIB de México

WASHINGTON, EU.- La pandemia del coronavirus provocará un crecimiento económico negativo en América Latina y el Caribe del 4.6 % este año, con las caídas más pronunciadas en Ecuador y México que verán contraer sus economías en un 6 %, según las previsiones del Banco Mundial (BM).

"Se prevé que el Producto Interno Bruto de la región de América Latina y el Caribe (excluyendo Venezuela) caiga un 4.6 % en 2020. Para 2021 se espera un retorno del crecimiento de 2,6%", señaló el último informe semestral de la Oficina del Economista en Jefe del BM para la región, Martín Rama.

Ver página 6

Pondrá 250 mil barriles y 100 mil Pemex

Acepta OPEP *paro* de EU a México

VIENA/MOSCU.- La alianza petrolera mundial OPEP aceptó el domingo el planteamiento de Estados Unidos de asumir 250 mil barriles del recorte exigido a México y que éste sólo asuma 100 mil, por lo que se selló el acuerdo de bajar 9.7 millones de barriles diarios (mbd) durante los meses de mayo y junio, y si a eso se suma el cierre de grifos de otros importantes productores, el volumen que se retire del mercado podría rondar los 20 mbd, el 20 % de la demanda mundial.

Con todo, pese al enorme flujo de petróleo que se planea dejar de bombear, aún está por ver si eso será suficiente para estabilizar los precios ante el desplome de la demanda causado por la pandemia del coronavirus.

Una treintena de países aglutinados alrededor de la alianza OPEP +, encabezada por Arabia Saudí dentro del cartel, y Rusia como líder de los aliados externos, cerraron el acuerdo tras maratonianas jornadas de teleconferencia desde el pasado jueves.

Ver página 6

Jaime Ruiz Sacristán muere por coronavirus

Ver página 7

VENTANA

Viene la Fase 3.

OPINION

RADIOPASILLO
Página 2

AQUI EN EL...
José Antonio Chávez
Página 9

FRONTERAS...
Fernando Fuentes
Página 10

Escaneado con Ca

LA FRASE DEL DÍA

"En épocas difíciles como esta, la solidaridad emerge: los hospitales privados contribuirán a garantizar el derecho a la salud del pueblo"

ANDRÉS MANUEL LÓPEZ OBRADOR / Presidente

Nuestras redes sociales opinan

Termina la guerra de precios del petróleo: OPEP+ cierra acuerdo para recortar la producción en 9.7 mdb. ¿Consideras que el gobierno de López Obrador logró el mejor acuerdo para México?

No: 55%
Sí: 45%

LUNES 13 DE ABRIL DE 2020
AÑO IX Nº 2164 | CDMX

24 HORAS
EL DIARIO SIN LÍMITES

ES UN ACUERDO SOLIDARIO; VAN A COBRAR EL MÍNIMO, EXPLICÓ

AMLO pacta uso de hospitales privados contra el Covid-19

El presidente López Obrador informó que se alcanzó un acuerdo para que el Sector Salud pueda utilizar 3 mil 150 camas, de las 6 mil 300 con que cuentan los nosocomios privados, además de 500 de terapia intensiva durante un mes para no saturar los públicos. "En épocas difíciles la solidaridad emerge", expresó el Presidente a través de *Twitter* MÉXICO P. 3

LA PANDEMIA Y LA ECONOMÍA MEXICANA El alto costo de la parálisis económica del país sólo ha servido para proteger hasta ahora a la clase media y alta / **Eduardo Fernández escribe sobre el tema** NEGOCIOS P. 13

SE DUPLICAN INTUBADOS EN LA CDMX En 10 días pasaron de 128 a 265 personas, alertó Sheinbaum

En esta contingencia mantente informado

Recibe de lunes a viernes en la palma de tu mano un ejemplar digital de la edición del día de 24 HORAS, El Diario Sin Límites

Con este código QR entras en contacto con nosotros. O envía "Suscribeme" al 55 1224 8024 y recibe 24 HORAS en tu celular.

MUERE POR COVID PRESIDENTE DE LA BMV Ruiz Sacristán estuvo con el empresario José Kuri NEGOCIOS P. 13

Acaba guerra petrolera, OPEP bajará producción de crudo

Por unanimidad, los líderes petroleros del mundo decidieron recortar a 9.7 millones de barriles por día la producción de este energético, ante la caída de demanda global por el Covid-19. A México le tocará reducir sólo 100 mil barriles diarios, pues pactó con EU que ellos rebajarían 300 mil NEGOCIOS P. 12

SE PIERDEN 130 MIL EMPLEOS EN UN MES DE PANDEMIA

El IMSS reportó que los empleos formales perdidos por el impacto del Covid-19 son similares a los generados en el último año, que fueron 134 mil 435 MÉXICO P. 5

ARTESANOS SE ROBAN EL LOS CUBOS Artesanías en un evento, una comerciante ambulante en Circuito Interior decide hacer ahorro consciente para el año NACIONAL

442 CASOS MÁS

4,661 CONFIRMADOS
296 DEFUNCIONES
8,697 SOSPECHOSOS
21,943 NEGATIVOS

HOY ESCRIBEN

El Gobierno federal tiene la obligación de transparentar el acuerdo con Donald Trump que facilitó las negociaciones con la OPEP. Los mexicanos no nos podemos quedar solo con la versión del buen samaritano que decidió ayudar a México.
ADRIÁN TREJO P. 4

José Ureña P. 3
Alberto González P. 5
Carlos Ramírez P. 6
Carlos Pavón P. 7
Omar Sánchez P. 8
de Tapia P. 11
Alfredo Huerta P. 12
Ana María P. 13
Alvarado P. 14
Alberto Lati P. 15

EL CLIMA

MARTES 14 DE ABRIL
Nublado
↑ 31°C
↓ 13°C

Escaneado con Ca

REPORTE Indigo
CINCO DÍAS

EDICIÓN MÉXICO
No. 1964 LUNES 13 DE ABRIL 2020
reporteindigo.com

El optimismo se apoderó del mundo luego de que se lograra un recorte unánime a la producción de petróleo de los miembros de la OPEP y sus aliados, sin embargo, el pacto alcanzado es solo el inicio de una batalla en la que México se encuentra en una posición vulnerable ante los gigantes del oro negro

8

FIN A LA GUERRA DE PRECIOS

NACIONAL

Impacto desconocido

El Inegi reprogramó hasta nuevo aviso la elaboración de la Encuesta Nacional de Ocupación y Empleo. Con este aplazamiento, los mexicanos no conocerán a tiempo las consecuencias de la pandemia en cuestión laboral

12

INDIGONOMICS

El líder de la BMV

Jaime Ruiz Sacristán fue un destacado banquero que llegó a la presidencia de la Bolsa Mexicana de Valores, en donde enfrentó un clima económico adverso marcado por diversos acontecimientos internacionales

18

Escaneado con Ca

SEP compensa millonarias pérdidas de Salinas Pliego en EU

proceso

EN LA CRISIS

PRIMERO LOS PLANES DE PALACIO

Escaneado con Ca

IMPACTO

"ELLOS (MÉXICO) NOS REEMBOLSARÁN EN UNA FECHA FUTURA. CUANDO ESTÉN PREPARADOS PARA HACERLO".

DONALD TRUMP

IMPRESO EN MÉXICO
PRINTED IN MEXICO

EJEMPLAR GRATUITO

NÚM 3658
[12 | ABRIL | 2020]

EL INVALUABLE FAVOR A AMLO DEL DESINTERESADO TRUMP: REDUCIR EN 250 MIL BARRILES DIARIOS SU PRODUCCIÓN PETROLERA, CUOTA EXTRA QUE LA OPEP EXIGE AL GOBIERNO MEXICANO

QUIERE EU SALVAR A MÉXICO

Escaneado con Ca

VÉRTIGO

SALDREMOS ADELANTE

ESCRIBEN: Javier Oliva Posada • Sergio Sarmiento • Víctor Sánchez Baños • Guillermo Fárber • Mónica Soto • Félix Fuentes • Sergio Pérezgrovas • Juan Pablo Delgado • Guillermo Deloya • Magú

00995
0 742832 161558
EXHIBIR HASTA MAYO 24, 2020
Año XX, Nº 995 | 12 de abril de 2020 | www.vertigopolitico.com | $45.00 pesos

Escaneado con Ca

Siempre!

@siempre_revista RevistaSiempre

Presencia de México

www.siempre.mx

NÚMERO 3487 · AÑO LXIV

PRECIO DEL EJEMPLAR: $25.00 USCY $3.80 • PRINTED IN MÉXICO

Escaneado con Ca

PANDEMIC

Who's running Britain?

With Boris Johnson in intensive care with COVID-19, someone needs to steer the ship. **5**

ITALY

Mafia set for virus windfall

Criminals are poised to seize on frailties in economies ravaged by coronavirus. **6**

FORUM

Populism is back, baby

Could the politics of COVID-19 actually prove to be more dangerous than the virus itself? **14**

POLITICO

POLITICO.EU

APRIL 8-15, 2020

VOLUME 6, NUMBER 13

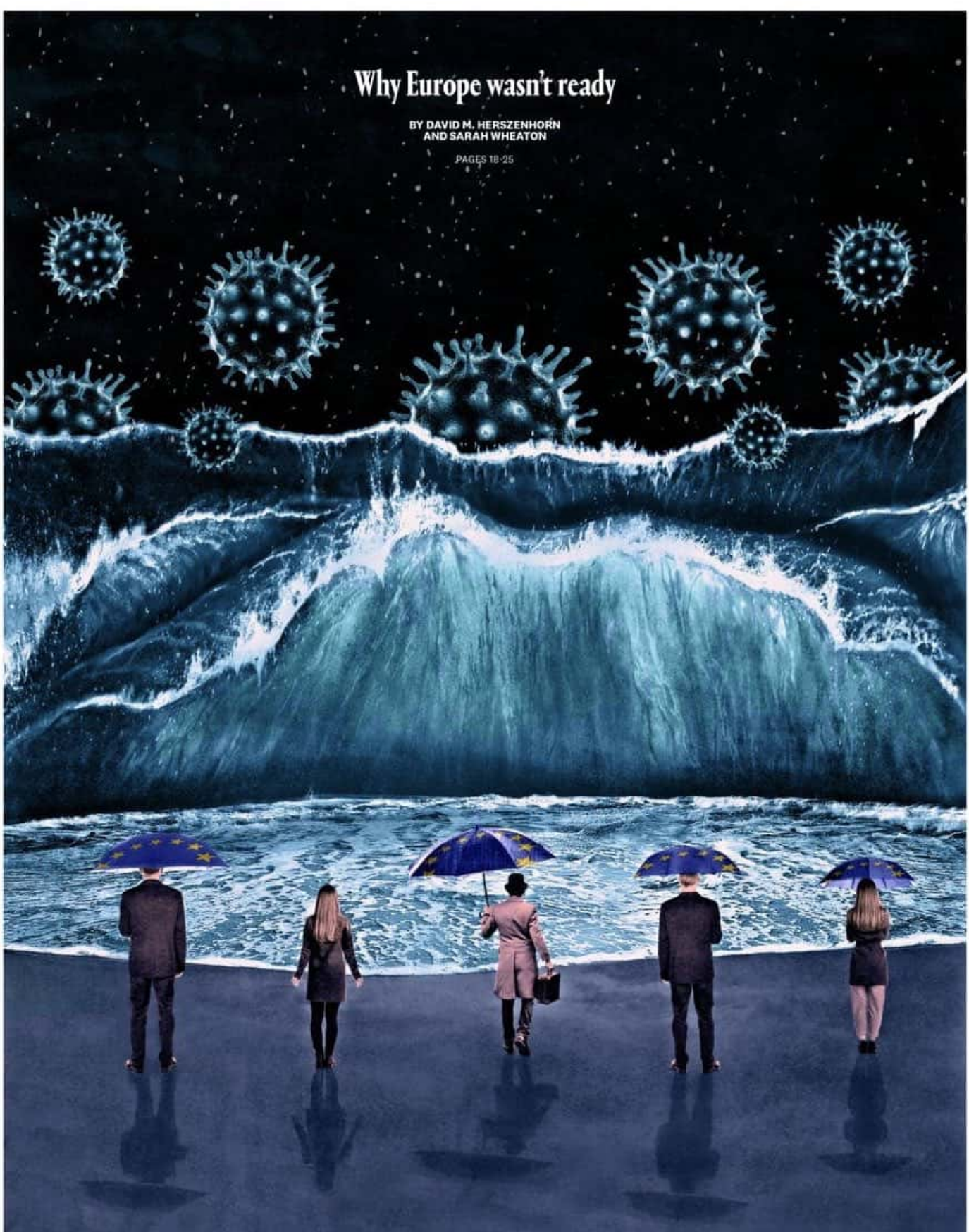

ILLUSTRATION BY ZACH MEYER FOR POLITICO

ISSN 2406-5250

Escaneado con Ca

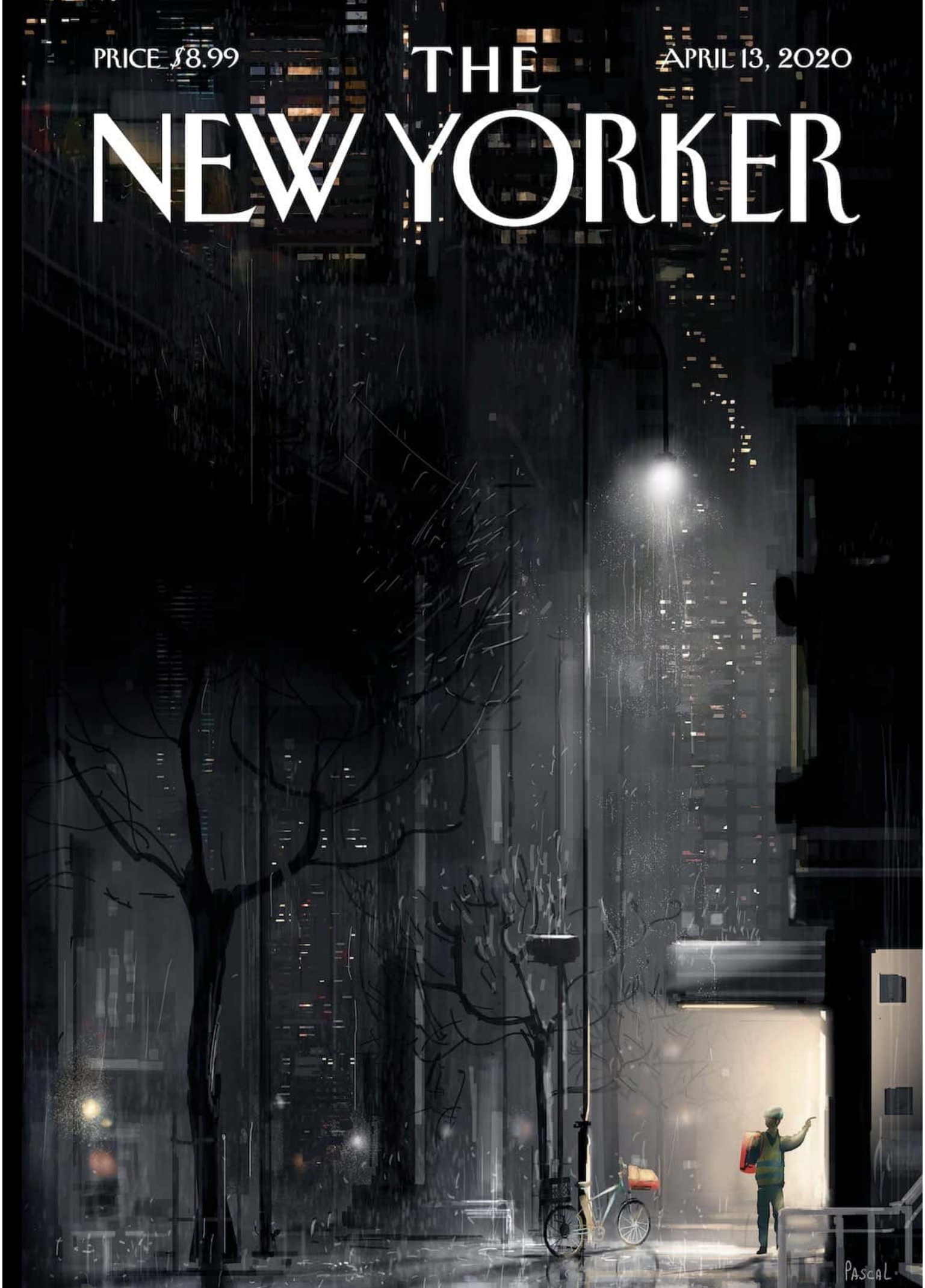

Escaneado con Ca