75

LEGISLATURA
DE MICHOACÁN
El poder de la inclusión

SÍNTESIS INFORMATIVA

1 de septiembre de 2023

PORTADAS NACIONALES

Coordinación de Comunicación Social

¡YA ES VIERNES! Conoce otras recomendaciones: reforma.com/yaesviernes

CONCIERTO
Canciones como: "Ella Estrella", "Tú Volverás", "Tornasol" y otras serán interpretadas por La Gusana Ciega en el Auditorio Nacional. *Sábado 20:30 horas.*

EN BLANCO Y NEGRO
Llega el Festival Internacional de Piano al CENART, el cual durante un mes se llenará de talento nacional e internacional, no sin dejar de lado las clases magistrales y diversos talleres. *A partir de las 19:00 horas.*

LITERATURA
En el arranque de la Feria Internacional del Libro Judío, Joshua Cohen, Premio Pulitzer 2022, ofrecerá una charla. *Hoy 12:00 hrs.*
CULT. (PÁG. 15)

FUTBOL. Cruz Azul y América chocan en un duelo donde el orgullo está en juego.
CRUZ AZUL AMÉRICA SÁBADO, 21:10 HRS.
CHIVAS MONTERREY DOMINGO, 17:05 HRS.

VIERNES 1 / SEP. / 2023 CIUDAD DE MÉXICO 60 PÁGINAS, AÑO XXX NÚMERO 10,832 $ 30.00

REFORMA
CORAZÓN DE MÉXICO

@BuhoParedes

EL ENCUENTRO

ALISTAN FESTEJO EN EL ÁNGEL

Tras reunirse ayer con la priista Beatriz Paredes, Xóchitl Gálvez será ungida como abanderada de la Oposición a la Presidencia el próximo domingo, en el Ángel de la Independencia. PÁGINA 7

CRECEN PUGNAS ENTRE MORENISTAS

A PATADAS

Integrantes del equipo de Claudia Sheinbaum, que vigilaban la aplicación de los cuestionarios de Morena, acusaron una agresión en Aguascalientes de colaboradores de la diputada Salma Luévano, del comité de apoyo a Marcelo Ebrard.

GUERRA EN MORENA

Especial

CON RECLAMOS

DE NOROÑA A EBRARD:

Hay que saber ganar y hay que saber perder. Asume las consecuencias de tu mala campaña y deja de estarnos chantajeando".

Y CON VETOS

Especial

Las fracciones de Morena se atoraron en la selección de integrantes de las mesas directivas del Senado y la Cámara de Diputados, debido a las diferencias entre los legisladores que apoyan a distintas "corcholatas".

Planean en año electoral aumentar subsidio de CFE

DIANA GANTE

Ante el incremento en las temperaturas que se han presentado en lo que va del año y la ola de calor en junio, la Comisión Federal de Electricidad (CFE) reclasificará las tarifas domésticas en algunas localidades en 2024, lo que implicará un mayor subsidio en año electoral.

José Martín Mendoza, director general de CFE Suministrador de Servicios Básicos, explicó que la tarifa doméstica, con subsidio para el verano en el País, cambia en función de la temperatura que se presenta en las entidades.

Y tras el aumento en las temperaturas en lo que va del año, será necesario hacer una reclasificación en 2024 en aquellos estados donde se ha elevado considerablemente.

Sureste vamos a tener que clasificar las tarifas y temperaturas, que continúen en la siguiente escala", apuntó ayer en conferencia en Palacio Nacional.

Explicó que los niveles de temperaturas en territorio nacional son establecidos por la Conagua y, con esa información, la CFE realiza la clasificación de las tarifas de usuarios domésticos.

La tarifa con un mayor nivel de subsidio en verano es la 1F, cuya temperatura media mensual es de 33 grados como mínimo, lo que da a los usuarios un mayor rango de consumo antes de brincar a la tarifa Doméstica de Alto Consumo (DAC), que no tiene subsidio.

QUIEREN LEGALIZAR PENSIÓN A VIEJITOS

Acusa AMLO a empresas de incumplir; 'AIFA lo va a resolver', dice

Chocan el Gobierno y aerolíneas por AICM

Reclaman por reducción de operaciones en terminal aérea

SARAÍ CERVANTES Y ANTONIO BARANDA

El Gobierno federal reducirá las actividades en el AICM de 52 a 43 operaciones por hora, a partir de octubre próximo.

La reducción de operaciones en el Aeropuerto Internacional de la Ciudad de México (AICM), dejó inconformes a aerolíneas, sindicatos y representantes del sector privado, quienes intercambiaron acusaciones con el Gobierno, en las que todos se sintieron "engañados".

Tras la publicación del decreto para reducir de 52 a 43 las operaciones por hora en el AICM, representantes de las aerolíneas sostuvieron un encuentro con el Vicealmirante Carlos Velázquez Tiscareño, director de la terminal, en la que se lanzaron reclamos mutuos por incumplimiento a una medida similar realizada el año pasado.

En la reunión, a cuyo audio tuvo acceso REFORMA, representantes de Grupo Aeroméxico reprocharon que en la reducción de operaciones de octubre del año pasado –cuando bajaron de 60 a 52– la autoridad dijo que la medida sería temporal mientras el AICM realizaba obras para mejorar sus instalaciones.

"Hasta ahora, no tenemos conocimiento de inversiones orientadas a que la terminal aérea satisfaga las necesidades de la demanda. Solicitamos que se dé a conocer el plan de inversiones para garantizar la adecuada prestación de servicios aeroportuarios", acotaron.

Además, plantearon, la nueva medida de reducción se llevó a cabo de manera unilateral y sin detallar la metodología para disminuir las operaciones por aerolínea.

Después, en un comunicado, Aeroméxico destacó que el año pasado cumplió con la medida y fue la más afectada.

En su intervención, Volaris criticó que los términos del nuevo decreto son similares a los de 2022 e incluso, se citan los mismos estudios.

"Dejamos de lado las prácticas internacionales y no se involucró a la industria. Estamos inconformes porque no se nos tomó en cuenta. Esta medida va a provocar que se cancelen muchos vuelos", advirtió.

En respuesta a los reclamos, Velázquez Tiscareño justificó que la razón para ordenar una nueva reducción es el incumplimiento del acuerdo anterior.

"Para ser honesto y compartir responsabilidades, mucha de la razón de que estemos aquí es porque ustedes no cumplieron con el trato. La reducción del año pasado fue un magnífico ejercicio de negociación, profesional y responsable. Llegamos a un acuerdo y jamás pensé que no iba a tener efecto la reducción", apuntó.

Incluso, les dijo que si bien se redujeron las operaciones, las aerolíneas cambiaron de estrategia al introducir aviones con mayor capacidad.

En entrevista, Velázquez Tiscareño señaló que la proyección para este año es que la terminal aérea capitalina reduzca el número de pasajeros transportados de 52 millones previstos a sólo 40 millones.

La Canaero advirtió que la reducción de operaciones provocará una cancelación masiva de vuelos, afectando a pasajeros que ya tienen boletos adquiridos y a inversionistas del sector aéreo.

LANZA AMLO RECLAMO

Ayer, en su conferencia mañanera, AMLO defendió la nueva reducción de vuelos con el argumento de prevenir riesgos por saturación y que el problema se va a "resolver" con el AIFA.

Acusó a las aerolíneas de no cumplir el compromiso de bajar vuelos del AICM y trasladarlos al AIFA, y aprovechó para lanzarse contra Aeroméxico y la Terminal 2 del AICM que, dijo, está mal hecha "por completo", pues se tiene que estar apuntalando por hundimientos.

"Ya se había hecho un compromiso y no cumplieron, ya se les había propuesto, se había llegado al acuerdo de bajar el número de operaciones y en vez de bajarlas, las incrementaron", se quejó.

LIBRA LOZOYA CASO AGRONITROGENADOS

ABEL BARAJAS

Sin pagar un solo dólar y gracias a un arreglo previo del empresario Alonso Ancira con el Gobierno, un juez federal resolvió ayer dejar de instruir el proceso por lavado de dinero contra Emilio Lozoya por el Caso Agronitrogenados.

Gerardo Alarcón López, juez de control del Centro de Justicia Penal Federal Norte, suspendió en forma condicional el proceso contra el ex director de Pemex porque estimó que el dueño de Altos Hornos de México (AHMSA) ya está pagando la reparación del daño en este asunto.

El juzgador aplicó una tesis aislada del Primer Tribunal Colegiado en Materia Penal y Administrativa de Querétaro, publicada apenas el pasado viernes en el Semanario Judicial, que establece que la celebración de un acuerdo reparatorio por parte de un procesado beneficia al resto de los involucrados que no lo acordaron.

Lozoya es acusado de recibir un soborno de 3.4 millones de dólares de Ancira para que en 2013 Pemex comprara a Altos Hornos de México (AHMSA) la planta chatarra de Agronitrogenados en Veracruz.

DAÑO PATRIMONIAL

Según la FGR, con ese dinero el ex funcionario compró su residencia en Lomas de Bezares.

Alejandro Rojas Pruneda, abogado de Lozoya, defendió que cuando Ancira salió de la cárcel, el entonces juez de la causa suspendió el proceso en general y nunca especificó que dicha medida condicional del proceso fuera sólo para el dueño de AHMSA.

El 19 de abril de 2021, Ancira salió del Reclusorio en forma condicional, tras pactar un acuerdo reparatorio de 216.6 millones de dólares a pagar en un plazo de tres años.

A la fecha, Ancira ha cu-

2014 REFORMA
Después 14 años los estadios inactivos y sin mantenimiento
Malgasta Pemex en planta chatarra

2020 REFORMA

2019 REFORMA
La mansión 12 días después de la compra de planta chatarra
Regala mansión AHMSA a Lozoya

Lozoya autorizó la compra de una planta chatarra a AHMSA y pagó una cifra inflada. A cambio recibió un soborno de 3.4 mdd.

Lozoya no pagará un solo dólar y la suspensión de su proceso dependerá de los pagos de Ancira. Si éste en algún momento deja de pagar, ambos volverán a ser perseguidos y procesados.

Lozoya continuará en el Reclusorio porque tiene en curso otro proceso por el Caso Odebrecht, por los delitos de asociación delictuosa, cohecho

Iván Sosa

UNA CAVERNA BAJO EL CABLEBÚS

Una caverna de 8.7 metros de diámetro y 4 metros de profundidad fue impedimento para que se trasplantara un eucalipto de 50 años de edad; pero no para construir una estación del Cablebús 3... ¡encima!

El compromiso de la CDMX era mover el ejemplar a otro lugar; sin embargo, la Secretaría de Obras reportó una oquedad producto de una mina en desuso, por lo que no era posible preservarlo y finalmente fue seccionado.

Apenas se despejó el área, en la Segunda Sección del Bosque de Chapultepec, continuaron las obras de la estación sin especificar si la caverna representaba un riesgo.

EL UNIVERSAL
EL GRAN DIARIO DE MÉXICO
www.eluniversal.com.mx
@ElUniversalOnline @El_Universal_Mx $20
Viernes 1 de septiembre de 2023

Wifi, filete, frigobar... darán trato VIP a médicos cubanos

El IMSS lanza dos licitaciones para garantizar hospedaje, comida y seguridad a los especialistas extranjeros que irán a zonas marginadas de Guerrero y Morelos

PEDRO VILLA Y CAÑA Y ALBERTO MORALES
—nacion@eluniversal.com.mx

El Instituto Mexicano del Seguro Social (IMSS) consiente a los médicos cubanos que acuden a las zonas alejadas a las que, de acuerdo con el presidente Andrés Manuel López Obrador, los mexicanos no quieren ir.

El organismo lanzó una licitación para garantizar hospedaje y tres comidas diarias para 50 especialistas cubanos que serán enviados a Guerrero, donde se encuentra Metlatónoc, uno de los municipios más pobres del país, pero a los médicos extranjeros se les darán habitaciones con aire acondicionado, wifi, filtros de agua y frigobar. Tendrán un menú con puntas de res, pollo a la crema, tacos dorados de res, filete de pescado o pollo empanizado, bistec a la mexicana con papas y pechugas rellenas.

En otro contrato, a 15 médicos cubanos que fueron enviados a Morelos también se les dotará de las mismas condiciones, pero se exige habitaciones seguras para garantizar su integridad.

López Obrador informó que 700 médicos especialistas de Cuba han llegado a México para prestar sus servicios en zonas marginadas, sitios a los que doctores mexicanos no quieren ir a laborar.

| NACIÓN | A4

Xóchitl: gané, no me quieran regatear

Paredes cierra filas con Gálvez; el domingo será proclamada en el Ángel de la Independencia

LA SUCESIÓN 2024

ENRIQUE GÓMEZ Y VÍCTOR GAMBOA
—nacion@eluniversal.com.mx

La virtual candidata presidencial del Frente Amplio por México, Xóchitl Gálvez, defiende su triunfo en la encuesta, ante las críticas por la declinación de Beatriz Paredes y que no se lleve a cabo la elección primaria del 3 de septiembre.

"Claro que gané la encuesta. A ver, no me quieran regatear, pues que Beatriz se haya bajado, ¿qué hago yo? Ella tomó la decisión", dice en entrevista con EL UNIVERSAL.

Tras ser ungida por el PAN, PRI y PRD, Gálvez se reunió ayer con Paredes en la sede del tricolor, donde hubo un cierre de filas y abrazos.

Este domingo se le entregará la constancia de coordinadora del Frente y se prevé que sea en el Ángel de la Independencia.

| NACIÓN | A6 Y A7

ESPECIAL

En la reunión que sostuvieron en la sede del PRI, Xóchitl Gálvez invitó a Beatriz Paredes a sumarse a su proyecto rumbo a la elección presidencial de 2024. La priista dijo que es momento de seguir adelante.

Pesos por dólar

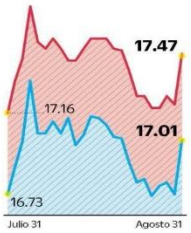

Hacienda y Banxico contienen fuerza del superpeso

Anuncio de la Comisión de Cambios tuvo un efecto negativo en el valor de la divisa nacional

LEONOR FLORES
—cartera@eluniversal.com.mx

El peso mexicano terminó agosto en 17.01 unidades por dólar al mayoreo, una depreciación de 28 centavos contra el cierre de julio, afectado por el anuncio de la Secretaría de Hacienda y Crédito Público y el Banco de México (Banxico) de que dejarán de inyectar dólares al mercado vía la Comisión de Cambios.

Con ese resultado, la divisa rompió una racha de siete meses seguidos de ganancias, mientras que la medida fue interpretada por analistas como una intervención a fin de corregir al superpeso.

Para el subdirector de análisis de Valmex, Víctor Ceja, los ingresos petroleros y el consumo a través de remesas podrían verse beneficiados.

12.6%
GANANCIA ACUMULADA
del peso mexicano frente al dólar estadounidense en lo que va de 2023.

| CARTERA | A21

ESPECTÁCULOS

LOS ARRIAGA SE LUCEN EN VENECIA

Mariana y Santiago recibieron aplausos en La Mostra con su ópera prima *A cielo abierto*, un filme con guión de su padre Guillermo. | A23 |

ALEJANDRA MUÑOZ, EL UNIVERSAL

CULTURA

VERONICA GARCÍA DE LEÓN Y PEDRO CHÁVEZ, CORRESPONSALES DE EL UNIVERSAL EN GUANAJUATO

Dos siglos de Guanajuato

Celebra 200 años como estado soberano con un libro que resalta el patrimonio del *Camino Real Tierra Adentro*. | A26 |

UD

CARLOS VEGA, EL UNIVERSAL

Sin temor en el Clásico Joven

Erik Lira, volante del Cruz Azul, dice a este diario que los jugadores de La Máquina no sienten miedo de cara al duelo con el América. | B1 |

MARCELA GÓMEZ ZALCE

"Mucho se ha escrito acerca del estrepitoso fracaso de este gobierno en materia de seguridad, herencia maldita para quien ocupe la silla presidencial en el 2024"

| A5 |

Buscan sacar a 10 millones de pasajeros del AICM

Carlos Velázquez Tiscareño, director general del aeropuerto de la Ciudad de México, asegura que ya es insostenible la saturación y que esos viajeros pueden ser atendidos por las terminales de Toluca, Cuernavaca, Puebla o el AIFA

| CARTERA | A22

27.9
MILLONES DE VIAJEROS
trasladó el aeropuerto de la CDMX en vuelos comerciales entre enero y julio de este año.

A SEMANAS DE LA ELECCIÓN

EFE

CON COCHES BOMBA, ESCALA LA VIOLENCIA EN ECUADOR A TERRORISMO

Quito.— Las explosiones se registraron el miércoles y ayer en la madrugada. El país, que se ha convertido en plataforma para el narcotráfico, ha pasado por la toma de cárceles y asesinatos políticos. | MUNDO | A12

OPINIÓN

NACIÓN

A7 Mario Maldonado
A9 Eunice Rendón
A14 Carlos Heredia Zubieta
A14 Irene Tello Arista
A15 Xenia López Rabadán
A15 Everardo Moreno

Año 106, Número 38,651
CDMX 36 págs.

EL TIEMPO

	Max	Min	
CDMX	33	14	Tormenta
Guadalajara	26	17	Tormenta
Monterrey	38	22	Soleado

38631
9 771870 156067

75
LEGISLATURA DE MICHOACÁN
El poder de la inclusión

PORTADAS NACIONALES
Coordinación de Comunicación Social
1 de septiembre de 2023

La Jornada

DIRECTORA GENERAL: CARMEN LIRA SAADE
DIRECTOR FUNDADOR: CARLOS PAYÁN VELVER

VIERNES 1º DE SEPTIEMBRE DE 2023 // CIUDAD DE MÉXICO // AÑO 39 // NÚMERO 14053 // Precio 10 pesos

"El pueblo ya sabe qué hacer", señala

Maniobras golpistas con dinero de la IP española, revela Petro

- Tilda el presidente de "brutos" a conspiradores que buscan apoyo en el país ibérico para tumbarlo
- Reformas agraria, en el sistema de salud y de pensiones avivan los ataques al mandatario
- Estarían dando inicio a una nueva era de violencia en Colombia, alerta ante campesinos
- Según especialista, la intentona que denuncia involucra también a la derecha internacional

JORGE ENRIQUE BOTERO, ESPECIAL PARA *LA JORNADA* / P 20

A 50 AÑOS DE LA IGNOMINIA

Luchó hasta el final

▲ Soldados y bomberos sacan del Palacio de La Moneda el cuerpo del presidente Salvador Allende, el 11 de septiembre de 1973. Mientras era atacado, el mandatario instaba por radio a obreros y estudiantes a defender al gobierno. Foto Ap

AICM, en 150% de capacidad

AMLO: aerolíneas mintieron y no redujeron vuelos

- La decisión de bajar las operaciones diarias, por advertencia de riesgos, dice

E. OLIVARES, A. URRUTIA Y J. GUTIÉRREZ / P 16

Aún preso por Odebrecht

Juez absuelve a Lozoya por caso Agronitrogenados

- Fallo libera al ex director de Pemex de pagar 3.4 mdd por reparación de daños

CÉSAR ARELLANO GARCÍA / P 12

Publica *La Jornada* extracto de *Pinochet desclasificado*...

La derecha chilena sigue centrada en exculpar a EU de asonada contra Allende

- Partidos, medios y sector privado, claves en el plan de Pentágono y CIA para tirarlo
- Con la caída comenzó la imposición del modelo neoliberal: Éric Toussaint

PETER KORNBLUH, ESPECIAL, ROBERTO GONZÁLEZ Y ARMANDO G. TEJEDA / P 4, 5, 17 Y 21

BOMBAZOS CIMBRAN ECUADOR

En pleno estado de excepción y campañas presidenciales, dos vehículos estallaron frente a la sede de una dependencia, en Quito. **Global / 20**

VIERNES
1 DE SEPTIEMBRE DE 2023
AÑO CVII TOMO V, NO. 38,712
CIUDAD DE MÉXICO
48 PÁGINAS
$20.00

EXCELSIOR

PERIÓDICO DE LA VIDA NACIONAL

FUNCIÓN

SE RÍE PARA SANAR

Camila Sodi creó, produce y protagoniza una serie en la que reflexiona sobre el desamor, la fama, la amistad y otros temas. / 6

Foto: Cortesía VXn

ADRENALINA

A CONQUISTAR LA CHAMPIONS

Santiago Giménez, Jesús Corona, Hirving Lozano y Jorge Sánchez representarán a México en el legendario torneo de clubes. En tanto, Erling Haaland y Aitana Bonmatí fueron premiados por la UEFA como los mejores futbolistas de Europa.

Fotos: Especial y Archivo

DINERO

SACAR LOS VIEJOS TRUCOS

El nuevo videojuego de *Super Mario Bros.* es el regreso a los orígenes de la saga. / 6

Foto: Especial

SUCESIÓN 1923-1924

UNA RUTA CONVULSA

Hace 100 años, Plutarco Elías Calles inició la senda que culminó con su arribo a la Presidencia. Desde hoy, **Excélsior** recordará los hitos de ese proceso.

PRIMERA | PÁGINA 9

Foto: Archivo Histórico **Excélsior**

PRIMERA

El Informe de Gobierno llega a los estados

El presidente López Obrador dará su balance anual desde Campeche y luego encabezará el estreno del Tren Maya. / 7

COBERTURA CAMBIARIA

Banxico retira apoyos para el tipo de cambio

POR ERÉNDIRA ESPINOSA

Al considerar que la economía enfrenta menor volatilidad en los mercados internacionales, el Banco de México reducirá el monto de sus coberturas cambiarias.

El mecanismo, implementado en febrero de 2017, permite a inversores o empresas protegerse de variaciones en el tipo de cambio al fijar en el presente el precio futuro de una divisa, por lo que ayuda a garantizar el precio del dólar. "Implica que ya no habrá ninguna intervención para estabilizar el tipo de cambio", dijo Janneth Quiroz, directora de análisis económico y cambiario de Monex.

DINERO

DINERO

1,500 MDP ADICIONALES

de presupuesto anual recibirá el AICM para mejorar sus servicios. / 3

PRIMERA

Foto: Especial

"LA AMISTAD, POR ENCIMA DE TODO"

Ya como virtual candidata de la oposición, Xóchitl Gálvez se reunió con Beatriz Paredes para "refrendar la amistad por encima de cualquier cosa". La senadora priista dijo que su adhesión definitiva al Frente dependerá del programa del gobierno de coalición. / 6

NUEVO PERIODO EN EL CONGRESO

La 4T adelanta su paquete de reformas

MILITARIZAR a la Guardia, bajar a 65 años la edad para recibir la pensión universal y ampliar derechos a personas con discapacidad están entre las prioridades para Morena

POR LETICIA ROBLES DE LA ROSA Y XIMENA MEJÍA

Morena y sus aliados en el Congreso anunciaron las reformas a las que darán prioridad en el nuevo periodo de sesiones.

Luisa María Alcalde, secretaria de Gobernación, adelantó que el titular del Ejecutivo enviará cuatro propuestas: militarización de la Guardia Nacional, disminuir de 68 a 65 años la edad para recibir la pensión universal, elevar a rango constitucional el programa Sembrando Vida y ampliar derechos a personas con discapacidad.

Al participar en las plenarias de los senadores y diputados de la 4T, la funcionaria pidió a los legisladores garantizar que el país tenga una Guardia fortalecida para el futuro. Estas reformas, dijo, tienen una lógica de cierre de sexenio. "No es el momento de hacer cosas nuevas, sino reformas que permitan consolidar", indicó.

Por separado, la secretaria de Seguridad federal, Rosa Icela Rodríguez, llamó a las bancadas de la 4T a apoyar la iniciativa para que la Sedena asuma el control de la Guardia. "Es necesario que continúe recibiendo la orientación, la formación profesional y el respaldo por parte de la Defensa", dijo.

PRIMERA | PÁGINA 4

Por primera vez, dos mujeres coinciden al frente del Congreso

Con la morenista Ana Lilia Rivera en el Senado y la priista Marcela Guerra Castillo en la Cámara de Diputados, por primera vez el Congreso de la Unión tendrá a dos mujeres al frente, de manera simultánea.

Ayer, con 75 votos en favor el pleno del Senado eligió a Rivera como su presidenta para el último año de la LXV Legislatura, tras un día de intensos cabildeos para integrar la Mesa Directiva.

En tanto, Guerra Castillo será la presidenta de la Mesa Directiva en San Lázaro. Ya había sido vicepresidenta en los primeros dos años, teniendo bajo su responsabilidad la conducción del pleno en situaciones complicadas.

Leticia Robles de la Rosa e Ivonne Melgar

PRIMERA | PÁGINA 5

INUNDACIONES EN JALISCO, CDMX, EDOMEX...

LLUVIAS AZOTAN CENTRO DEL PAÍS

Las trombas causadas por diversos factores climáticos dejaron vehículos bajo el agua en Guadalajara (foto) y el Valle de Toluca. En la CDMX hubo dos heridos, cinco árboles caídos y 19 encharcamientos, al menos. / 14 y 18

PRIMERA Y COMUNIDAD

Foto: Tomada de video

ACECHABAN A PERSONAS QUE RETIRABAN DINERO EN NEGOCIOS DEL AICM

Detienen a 17 por robo a casas de cambio

Ya fue capturado el asesino material del ciudadano indio que retiró 10 mil dólares, anunció el jefe de la Policía capitalina

POR IVÁN MEJÍA

En lo que va de 2023 han sido detenidos 17 sujetos relacionados con robos a cuentahabientes y a personas que acudieron a casas de cambio ubicadas en el Aeropuerto Internacional de la Ciudad de México (AICM).

Omar García Harfuch, secretario de Seguridad Ciudadana, detalló que las aprehensiones se realizaron en conjunto con la Fiscalía capitalina.

En conferencia, detalló que entre los detenidos hay individuos que fungían como "monitorlas", es decir, personas o *halcones* que vigilaban a las eventuales víctimas.

Destacó que se detuvo a Josué Elías "N", *El Gemelo*, presunto autor material del asesinato de un ciudadano indio, quien fue baleado para despojarlo de 10 mil dólares que acababa de retirar de una casa de cambio en el AICM, el 19 de agosto.

La captura fue posible porque las autoridades interceptaron una llamada telefónica en la que *El Gemelo* revela a su hermano que él disparó contra el ciudadano extranjero. El grupo criminal que encabeza es apoyado por un sujeto apodado *El Tío*, quien presuntamente intercepta las imágenes de las cámaras de seguridad de las casas de cambio para dar aviso a sus cómplices.

COMUNIDAD | PÁGINA 18

Foto: David Solís

> Un hecho relacionado con la misma célula ocurrió el 13 de abril de 2022, contra un hombre de nacionalidad coreana."
>
> **OMAR GARCÍA HARFUCH**
> SECRETARIO DE SEGURIDAD

JUNTA DE GOBIERNO

Sucesión en la UNAM

TOMAN PULSO A COMUNIDAD UNIVERSITARIA

Comisiones del órgano que elegirá al nuevo rector iniciaron consultas con grupos de universitarios para que propongan o respalden a sus candidatos.

PRIMERA | PÁGINA 13

EXCELSIOR

Pascal Beltrán del Río	2
José Elías Romero Apis	10
Yuriria Sierra	12

75
LEGISLATURA DE MICHOACÁN
El poder de la inclusión

PORTADAS NACIONALES
Coordinación de Comunicación Social
1 de septiembre de 2023

www.elsoldemexico.com.mx

El Sol de México

CIUDAD DE MÉXICO | **VIERNES 1 DE SEPTIEMBRE DE 2023** | AÑO LVIII | NO. 20,862 | ORGANIZACIÓN EDITORIAL MEXICANA

PAQUITA RAMOS DE VÁZQUEZ / PRESIDENTA Y DIRECTORA GENERAL **$10.00**

CORTESÍA TW @BEATRIZ_PAREDES

"Así es la democracia, se gana o pierde"

Organizaciones convocaron a arropar el domingo a Xóchitl Gálvez como candidata de la oposición a la presidencia en el Ángel de la Independencia, donde a las 10:30 horas recibirá su constancia como coordinadora del Frente Amplio por México. La senadora, Beatriz Paredes, aceptó en un mensaje de dos minutos y medio, difundido en sus redes sociales, la derrota en la contienda por la candidatura del bloque opositor. **Pág. 6**

LOZOYA LIBRA ACUSACIÓN POR LAVADO DE DINERO

Derrota a FGR por Agronitrogenados

ALFREDO FUENTES

El exdirector de Pemex no pagará ni un solo peso por la compra irregular de la planta

Emilio Lozoya Austin libró el proceso penal iniciado en su contra por la Fiscalía General de la República (FGR) por la compra a sobreprecio de la planta de fertilizantes Agronitrogenados. Con la decisión de un juez, el exdirector de Pemex evita pagar la reparación del daño, aunque sigue en la cárcel por el caso Odebrecht.

El juez de control Gerardo Genaro Alarcón López determinó que la reparación acordada en 2021 con el empresario Alonso Ancira Elizondo —quien en 2013 vendió la planta chatarra a la petrolera estatal— también cubre la deuda que tendría Lozoya.

El fallo se atiene a que Ancira Elizondo continúe pagando el acuerdo firmado con Pemex y la Unidad de Inteligencia Financiera (UIF), fijado en 216 millones de dólares, a pagar en un plazo de tres años a partir de abril de 2021.

"Este Tribunal Colegiado de Circuito determina que en los acuerdos reparatorios como una salida alterna al juicio penal, cuando existe pluralidad de imputados sobre un mismo hecho delictivo, su celebración y cumplimiento por alguno de ellos beneficia a quienes no los acordaron, pues la extinción de la acción penal favorece a todos, al haberse satisfecho el interés particular de la víctima u ofendido en la vía penal", leyó el juez en la audiencia.

Con esto Lozoya no sólo libra la reparación del daño fijada en 3.4 millones de dólares para esta causa penal, también una multa de cinco mil días y la prisión de 15 años solicitada por la FGR.

En noviembre de 2013, como director de Pemex, Lozoya avaló la compra de Agronitrogenados a un sobreprecio de 200 millones de dólares. **Pág. 4**

RUMBO A FOSA COMÚN

Guardan 739 cadáveres sin identificar en la capital

Autoridades encargadas de los servicios periciales y forenses en la Ciudad de México recibieron cinco mil 480 cuerpos y restos humanos en 2022, de los cuales 940 no están identificados, de acuerdo con el Instituto Nacional de Estadística y Geografía (Inegi). En el informe Servicios Periciales 2023, el instituto detalla que de los 940 restos no identificados en la Fiscalía capitalina y el Instituto de Servicios Periciales y Ciencias Forenses, 739 son cuerpos, 84 fetos, 23 osamentas y 94 restos y fragmentos humanos. Del total, 78 por ciento corresponde a hombres. De acuerdo con el Inegi, de los 940 cuerpos y restos no identificados en la Ciudad de México, en 190 la causa del fallecimiento fue un accidente. **Pág. 19**

REVOCAN AMPARO

Persiguen a Francisco García Cabeza de Vaca

Exgobernador de Tamaulipas enfrenta orden de aprehensión por delincuencia organizada y recursos ilícitos. FGR reactiva orden tras revocación de amparo. **Pág. 5**

NORMAL

¿Flash Amazonas?

Julián Mayorga y Ryota Miyake manufacturan una especie de art-pop lúdico y atrevido en el que se encuentran el punk y el rock con sonidos más sintéticos y con las polirritmias del universo latino.

ESCRIBEN

Hiroshi Takahashi **Pág. 5**
Alberto Aguilar **Pág. 16**
Javier Orozco **Pág. 17**

MILENIO

DIARIO NACIONAL
Periodismo con carácter

VIERNES 1 DE SEPTIEMBRE DE 2023
$15.00 · AÑO 24 · NÚMERO 8479
www.milenio.com

Alfredo Campos Villeda
"El problema de tener asesores, pero no escucharlos" - P. 2

Rafael Pérez Gay
"El abandono oficial de los bienes de consumo editorial" - P. 3

Enrique Serna
"Bassani, explorador italiano de ciertas cobardías" - P. 31

Corrupción. El juez decreta la suspensión del proceso con base en un criterio judicial reciente, resumido en que Alonso Ancira ya paga por el caso RUBÉN MOSSO Y CARLOS VEGA, CDMX, PAG.12

Agronitrogenados: se sale Lozoya con la suya sin soltar un solo dólar

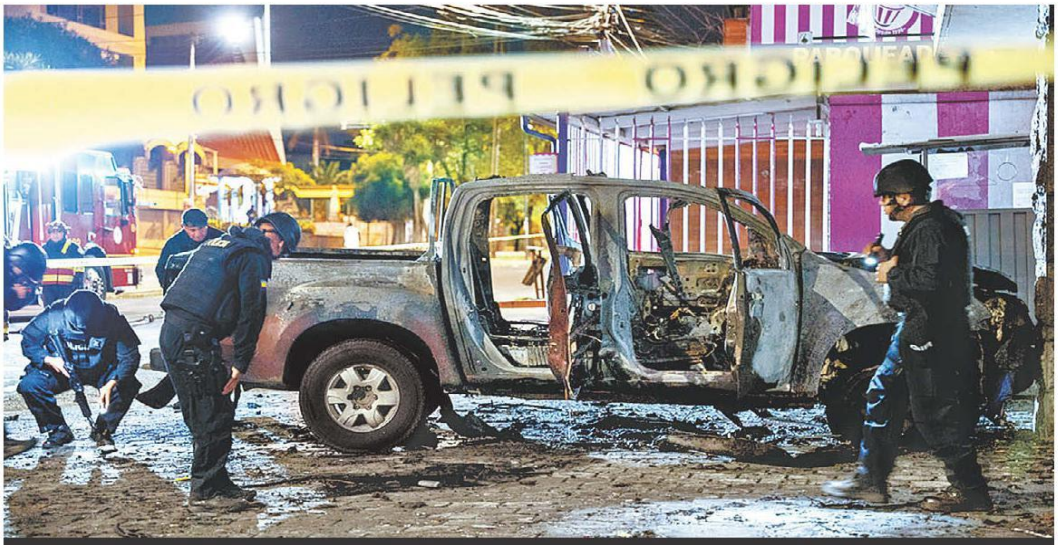

Quito. Explotan dos coches bomba frente a oficinas penitenciarias

La capital ecuatoriana parecía blindada ante la violencia creciente de los cárteles de la droga hasta anoche, cuando dos coches bomba explotaron a diferentes horas frente a edificios gubernamentales relacionados con asuntos carcelarios. Aunque los ataques no cobraron víctimas mortales, la policía detuvo a 10 personas como presuntas responsables, entre ellos un colombiano. CARLOS NORIEGA/AP PAG.17

Negocia Dante con líderes del grupo alfarista

META 2024

M. BAEZA Y K. RODRÍGUEZ, CDMX

El líder nacional de Movimiento Ciudadano, Dante Delgado, recibió a tres dirigentes del grupo afín a Enrique Alfaro para negociar los destinos del partido rumbo a las elecciones. PAG.7

El domingo, la unción
Xóchitl pacta con Paredes y dobla "apuesta" a AMLO
M. MEJÍA E I. NAVARRO · PAG. 6

Nuvia se pasa al Verde
Mujeres presidirán: Rivera Senado, Guerra San Lázaro
F. DAMIÁN Y S. ARELLANO · PAGS. 9 Y 10

Joshua Cohen: disentir abre la conversación

El Pulitzer de Ficción 2022 es la figura central en la Feria del Libro Judío que empieza hoy en CdMx

VICENTE GUTIÉRREZ · PAG. 30

EMPRESA SOCIALMENTE RESPONSABLE ESR

P. 16

Tec, 80 años. Número uno en universidades privadas y 29 mundial

Empresarios ven avance en empleo y salarios, pero no en seguridad a inversiones

EQUIPO MILENIO, CIUDAD DE MÉXICO

Hacienda ofrece presupuesto para el bienestar, congruente con el combate a la pobreza, para 2024. PAGS.20 Y 21

Facilitará operaciones
Microsoft desligará Teams para evadir lupa europea
JAVIER ESPINOZA/FT · PAG. 22

Ximena Romo: ¿qué contamos y por qué?
Jaziz: salud y actuación

BEATRIZ Paredes y Xóchitl Gálvez, ayer, con liderazgos del PAN, PRI y PRD.

Foto: Cuartoscuro

CIERRA FRENTE CONTIENDA CON ABRAZO Y ALISTA UNGIR A XÓCHITL EN EL ÁNGEL

SE REÚNEN Paredes y Gálvez en oficinas del PRI; tlaxcalteca agradece expresiones hacia ella y cierran filas; el domingo le entregan constancia; Frente Cívico, conforme con desenlace, aunque faltó la consulta

ASEGURA que se suspendió votación por intromisión de morenistas en base de datos y riesgo en urnas; "gané la apuesta", se mofa AMLO; ve "comedia, farsa y desfigure" en proceso opositor. págs. 4 a 7

La Razón DE MÉXICO

WWW.RAZON.COM.MX | VIERNES 1 DE SEPTIEMBRE DE 2023 • NUEVA ÉPOCA • AÑO 15 • NÚMERO 4430 | PRECIO $10.00

HOY ESCRIBEN

JAVIER SOLÓRZANO
¿Los 15 minutos de fama del Frente? pág. 2

PEDRO SÁNCHEZ
Xóchitl al Frente pág. 10

VALE VILLA
Odiar. Perdonar pág. 26

Tensa encuesta a corcholatas; Segob les pide unidad

AHORA Noroña señala a Ebrard por supuesto uso de *call center*; se acusan seguidores que vigilan proceso de agresiones; Morena no se construyó para obtener cargos. Alcalde. págs. 10 y 11

"**VIENEN** momentos, días, semanas, meses, de muchas definiciones... serán definiciones, que por supuesto, a algunos dejarán satisfechos y a otros no"

Luisa María Alcalde
Secretaria de Gobernación

Repudian reducción de vuelos en AICM; fue por riesgos: AMLO

INDUSTRIA aérea advierte graves daños a pasajeros, trabajadores, conectividad...; dueños incumplieron: mandatario. pág. 18

150 Por ciento de saturación de operaciones aéreas

Lozoya libra el caso Agronitrogenados sin desembolsar nada

JUEZ suspende proceso contra exdirector de Pemex; determina que ya había acuerdo reparatorio con Alonso Ancira y con pagos que ha hecho se cubre monto exigido de 3.4 mdd. pág. 12

SE QUEDAN SIN TRABAJAR 1 DE CADA 7 HECTÁREAS

Abandonan tierras de siembra por inseguridad y vejez de dueños

CLAUDIA ARELLANO

SUPERFICIE AGRÍCOLA EN MÉXICO

EXTENSIÓN TOTAL	26 MILLONES 104 MIL 423
DISPONIBLES Y APTAS	20 MILLONES 547 MIL 097
EN ABANDONO	2 MILLONES 941 MIL 005 (14.3%)

Cifras en hectáreas

Fuente: UMFFAAC

Señalan descuido del campo por falta de manos y tecnología; exigen más apoyos; advierten amenaza a la producción de alimentos; ven envejecimiento de encargados: 30% es mayor de 65 años

Crimen en varias zonas ahuyenta a jóvenes que se van a producir a EU; en ciclo 2022, sin sembrar 2.9 millones de ha; a Tere le mataron a su hijo y huyó a Anaheim: "Las tierras no las trabaja ya nadie" pág. 3

Cae asesino material de ciudadano indio; ya van 3

JOSUÉ "N" es uno de los líderes de la banda con acceso a cámaras de casas de cambio del AICM; asaltó y mató al extranjero en Viaducto que cambió 10 mil dls; lo ligan a 2 casos más. pág. 17

SITIO donde fue interceptado y asesinado el extranjero el 19 de agosto.

Foto: Cuartoscuro

LA CRÓNICA DE HOY

PRESIDENTE DEL CONSEJO DE ADMINISTRACIÓN: JORGE KAHWAGI GASTINE // DIRECTOR GENERAL: RAFAEL GARCÍA GARZA // AÑO 27 Nº 9,719 $10.00 // VIERNES 1 SEPTIEMBRE 2023 // WWW.CRONICA.COM.MX

Alejandro Armenta, Ignacio Mier, Rodrigo Abdala y Julio Huerta, en la carrera por la gubernatura de Puebla.

Alejandro Armenta, Ignacio Mier, Rodrigo Abdala y Julio Huerta; cuatro formas de aspirar a gobernar Puebla

Crónica entrevista a posibles candidatos a la gubernatura; todos ellos quieren ser un mandatario que termine completo su sexenio

Aspirantes. Cuatro formas de buscar una gubernatura, la de Puebla, dan pie a cuatro charlas con *Crónica*. Dos legisladores que tuvieron bajo su conducción a las cámaras del Congreso de la Unión, Alejandro Armenta e Ignacio Mier son dos políticos que participan en la política nacional y han instrumentado procesos legislativos vitales para el Presidente de la República. Ambos, se dice en los pasillos legislativos, son muy cercanos al mandatario y, como lo expresan en las entrevistas por separado, confían en que AMLO no se convertirá en un gran elector.

Dos figuras de corte local completan este Póker de aspirantes: Rodrigo Abdala, el más joven y cuya trayectoria política sólo ha existido al interior de Morena. Operador de programas sociales, es también un referente obligado en la entidad.

Finalmente, Julio Huerta, exsecretario de Gobierno que ha dado continuidad entre el gobierno del finado Miguel Barbosa y del gobernador actual, Sergio Salomón. Convencido de las premisas del amlismo, habla abiertamente de sus aspiraciones y de su cercanía con la población toda vez que optó por trabajar en las comunidades y abandonar lo más posible el despacho. PAGS 8-9

Busque en esta edición el suplemento CRÓNICAS DE GOLF

NEGACIONISTA
Alan Rodríguez - Página 16

Trump se declara no culpable en caso de manipulación electoral en Georgia y de los 13 delitos que se le imputan

PRESO
Página 7

Suspende juez el proceso contra Emilio Lozoya, por el caso Agronitrogenados, libra el pago de 3.4 millones de dólares de reparación, porque ya lo está pagando Alonso Ancira

LUTO
Issac Torres Cruz - Página 22

Falleció José del Val Blanco, etnólogo, investigador y ex director del Centro de Investigaciones Interdisciplinarias en Ciencias y Humanidades

La transición en Edomex; tersa y con acuerdos unánimes

Consensuada. La transición en el Estado de México, entidad que nunca había vivido el paso de administraciones de diferente partido, ha resultado tersa, lo que se coronó esta semana con el fin de los trabajos entre funcionarios de Alfredo del Mazo y los representantes de la gobernadora electa, Delfina Gómez, sin ningún diferendo. De hecho, este jueves la ejecución de los acuerdos alcanzaron al legislativo estatal, que comenzó las reformas de lo que el equipo de Delfina denomina "la reingeniería de gobierno". Aun en este caso, el proceso se mantiene sin sobresaltos.

Previo a que entre en funciones la administración que encabezará Delfina Gómez, el Congreso estatal aprobó por unanimidad la nueva Ley Orgánica de la Administración Pública, en el marco de un ambiente de entendimiento entre los gobiernos saliente y entrante. PAG 6

El Frente Amplio cancela formalmente la consulta de participación ciudadana PAG 7

Xóchitl Gálvez con Beatriz Paredes.

LA ESQUINA

La transición de gobierno con alternancia partidista puede ser tersa, consensuada y productiva. Así lo demuestran los políticos del Estado de México. El legislativo mexiquense coronó un proceso de transición acordado y terso con reformas legislativas que modifican la estructura del gobierno estatal, de conformidad con los requerimientos de la próxima gobernadora, Delfina Gómez. Sí se puede.

EL FINANCIERO®

AÑO XLII · Nº. 11443 · CIUDAD DE MÉXICO · VIERNES 1 DE SEPTIEMBRE DE 2023 · $10 M.N. · elfinanciero.com.mx

EN ALIANZA CON ECONOMÍA, MERCADOS Y NEGOCIOS Bloomberg

Finanzas sanas y prudencia fiscal en 2024: SHCP

Ramírez de la O. Perfila equilibrios macro y estabilidad al cierre de la administración

NICOLAS TAVIRA

Invitado. El titular de Hacienda acudió a la plenaria de diputados de Morena.

La propuesta de Presupuesto de Egresos de la Federación para el 2024 "sentará las bases para una transición ordenada", garantizó el secretario de Hacienda, Rogelio Ramírez de la O.

Al acudir ayer como invitado a la reunión plenaria de diputados de Morena, afirmó que el año entrante habrá "finanzas sanas, prudencia fiscal y un manejo responsable de la deuda".

Anticipó que este 2023 México crecerá 3 por ciento, o incluso más, superando todos los pronósticos de los analistas.—*Víctor Chávez* / PÁG. 37

LA MAYOR EXPANSIÓN EN 15 AÑOS: BANXICO

CRECE CRÉDITO DE BANCA VÍA TARJETAS

El financiamiento de la banca comercial al sector privado avanzó a un mayor ritmo en julio, un 5.7 por ciento anual en términos reales, impulsado por el crédito vigente al consumo. Banxico reveló que la cartera al consumo aumentó 12.6 por ciento, y en tarjetas, 17.2 por ciento, la mayor alza en poco más de 15 años. —*Alejandro Moscosa* / PÁG. 6

COBERTURAS — PÁG. 4

PRESIÓN AL PESO POR MEDIDA CAMBIARIA

El anuncio de la Comisión de Cambios para disminuir el programa de coberturas cambiarias causó una depreciación del peso de 1.8%.

Dólar interbancario
■ Cierre diario en pesos por divisa

Fuente: Banco de México.

CASO AGRONITROGENADOS

JUEZ SUSPENDE PROCESO PENAL CONTRA LOZOYA Y LIBRA PAGO. PÁG. 36

ESCRIBEN

Luz Elena González CDMX Y SU FORTALEZA / 30 | *René Delgado* SOBREAVISO / 33

ENCUESTA | A UN AÑO DEL CAMBIO DE GOBIERNO — PÁG. 40

REGISTRA AMLO 57% DE APROBACIÓN EN AGOSTO

En general, ¿usted aprueba o desaprueba el trabajo que está haciendo Andrés Manuel López Obrador como Presidente de México? [% promedio trimestral 2022 y % mensual a partir de 2023]

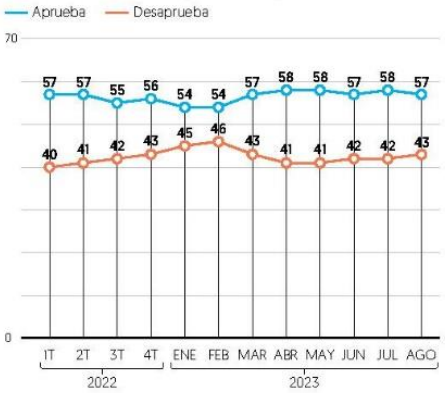

¿Cómo calificaría la manera en que el gobierno de López Obrador está tratando el asunto de los libros de texto? [%]

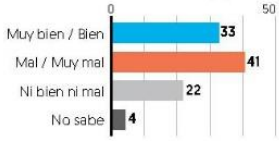

¿Cómo calificaría la manera en que el gobierno de López Obrador está tratando la educación [%]

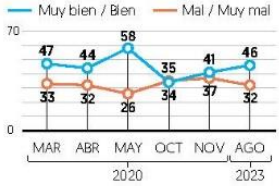

Fuente: El Financiero, encuesta telefónica nacional realizada a 1,500 mexicanos adultos el 11-12, 18-19 y 25-26 de agosto de 2023.

ESPECIAL

En oficina de *Alito*. Xóchitl y Beatriz se reúnen; la priista le da su apoyo.

Gálvez responde a AMLO; Frente la ungirá el domingo

Xóchitl Gálvez reviró las acusaciones del presidente AMLO y lo retó a la apuesta de que Claudia Sheinbaum será la candidata "de la mafia en el poder". Ayer, el Comité Organizador del Frente, a petición del PRI, PAN y PRD, canceló la elección interna, pero informó que el domingo entregarán a Gálvez la constancia como la responsable de la construcción del FAM.—*V. Chávez* / PÁGS. 34 Y 35

FUE UNA FARSA... 'GANÉ LA APUESTA' — PÁG. 35

LÓPEZ OBRADOR
Presidente de México

"Nunca se había visto esto en la historia, algo tan descarado, ni terminaron su proceso"

'LLUEVEN' LAS QUEJAS
RECLAMAN SIMPATIZANTES Y REPRESENTANTES DE EBRARD QUE PROCESO DE ENCUESTA ARRANCÓ TARDE. PÁG. 39

CAMBIO DE MANDO EN AMBAS CÁMARAS DEL CONGRESO
ANA LILIA RIVERA DE MORENA ES LA NUEVA PRESIDENTA DEL SENADO Y MARCELA GUERRA DEL PRI PRESIDIRÁ MESA EN SAN LÁZARO. PÁG. 41

PUBLICAN DECRETO DE NUEVO LÍMITE DE ATERRIZAJES Y DESPEGUES POR HORA

EL AICM OPERARÁ 135 MIL VUELOS MENOS AL AÑO.
PÁG. 22

EL ECONOMISTA
eleconomista.mx
VIERNES 1 de septiembre del 2023 | Año XXXIV • N° 8864 | Fundado en 1988 | $15

Peso cierra agosto con pérdida mensual por primera vez en el año

• Ayer cotizó arriba de 17 por dólar, tras el anuncio de la reducción de coberturas cambiarias; Bolsas también cayeron.

PÁG. 16

FUENTE: BANXICO E INVESTING | GRÁFICO EE

MITOFSKY | EL ECONOMISTA

#AMLOTrackingpoll

Distrae con críticas

AMLO critica constantemente a la candidata de la oposición, lo que le ha servido como distractor. PÁG. 46

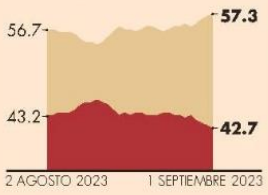

Opinión

La decisión preinforme que depreció al peso
La gran depresión
Enrique Campos
PÁG. 13

El sacrificio de Beatriz
Signos vitales
Alberto Aguirre
PÁG. 40

PS
Lo que no funciona es la regulación, no las criptomonedas
Koray Caliskan
PÁG. 32

Se requiere un nuevo sistema tarifario para el agua: Imco

• Recaudación en CDMX es 7,215 mdp al año; hay mucha disparidad entre estados en el cobro.

PÁG. 34

En Primer Plano

Formalizan en el DOF la reducción de 52 a 43 por hora

Nuevo límite a las operaciones en el AICM tensa relación con las aerolíneas

• Las líneas advierten que se comprometerán inversiones y la conectividad, y que requieren más tiempo para la transición.

• AMLO argumenta que ya se había dialogado con las empresas, "pero incumplieron compromisos".

A. de la Rosa y L. González
PÁG. 45

Informalidad no cede terreno

Si bien la población ocupada creció en más de 774,000 personas durante julio, la informalidad se ha convertido en el segmento predominante en el mercado laboral; en julio, 73% de los puestos creados fueron en esa modalidad. PÁG. 22

México | Variación mensual de la población ocupada, 2023
| MILES DE PERSONAS

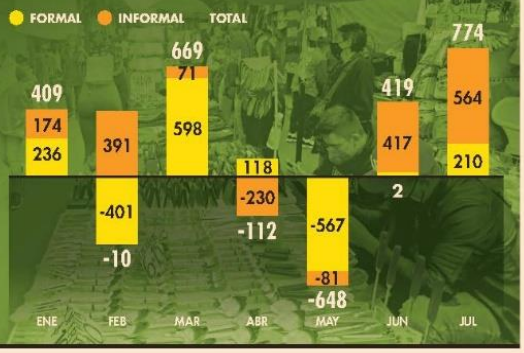

FUENTE: INEGI

Tarifas mínimas mensuales de agua 2023 PESOS POR METRO CÚBICO

	Domésticas		Comerciales y de servicios		Industriales	
Los más	Quintana Roo	172.86	SLP	741.30	Hidalgo	891.52
	Yucatán	172.86	BC	597.87	SLP	741.30
	Colima	158.90	CDMX	534.07	Michoacán	659.31
Los menos	Morelos	0.04	Morelos	0.05	Morelos	0.09
	Sonora	0.96	Edomex	1.67	Sonora	4.73
	Nuevo León	2.11	Tlaxcala	3.80	Edomex	5.32

FUENTE: IMCO | GRÁFICO EE

Finanzas y Dinero

Creció gasto en protección social 35% en 5 años

• "Crecimiento de las Pensiones del Bienestar, factor que ha influido".

PÁG. 6

Gasto en protección social | ENE-JUL DE CADA AÑO, MILLONES DE PESOS DEL 2023

FUENTE: SHCP | GRÁFICO EE

Xóchitl Gálvez será candidata por el FAM

• El comité organizador suspendió la consulta del domingo.

PÁG. 41

"Recorrí el país en ocho semanas. Estoy aquí por mérito personal, no se lo debo a nadie".

Xóchitl Gálvez
SENADORA POR EL PAN

Universidad de las Mujeres y alcaldía de Querétaro reciben reconocimiento

PÁG. 8

SHCP proyecta PIB "superior a los pronósticos"

• "El buen desempeño económico ha permitido reorientar el gasto".

PÁG. 13

3%
o más pronostica SHCP que crecerá la economía en el 2023.