75

LEGISLATURA
DE MICHOACÁN
El poder de la inclusión

SÍNTESIS INFORMATIVA

17 de abril de 2023

PORTADAS NACIONALES

Coordinación de Comunicación Social

DETIENEN A DELEGADO DE INM

Por los delitos de homicidio y lesiones dolosas contra los 40 migrantes que murieron en un albergue en Cd. Juárez, ayer fue detenido el Contralmirante Salvador González Guerrero. PÁGINA 9

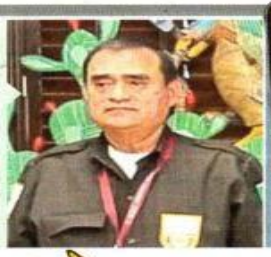

REINAN EN TIKTOK

Estrellas maduras han tomado un nuevo aire gracias a la plataforma de vídeos cortos, donde han logrado cautivar a los jóvenes. GENTE

LUNES 17 / ABRIL / 2023 CIUDAD DE MÉXICO 56 PÁGINAS, AÑO XXX NÚMERO 10,695 $ 30.00

REFORMA
CORAZÓN DE MÉXICO

José Luis Ramírez

EFECTO 'TURCO'

Los Pumas son otros con Mohamed al frente, ayer derrotaron al Toluca y tienen el boleto al Repechaje en sus manos.

Faltan medicinas en hospitales públicos

Ofrece Dinamarca; no hay ni lo básico

Promete AMLO mejorar el modelo del país nórdico pero priva desabasto

JORGE RICARDO, NATALIA VITELA Y PERLA MARTÍNEZ

El Presidente Andrés Manuel López Obrador ofreció no sólo igualar sino superar el sistema de salud de Dinamarca, pero en los hospitales públicos de México priva el desabasto hasta de aspirinas.

Sólo en 2022, en México se reportaron 12 millones de recetas no surtidas o surtidas de forma incompleta en el Sistema Nacional de Salud.

En Dinamarca, los servicios de salud están garantizados para toda la población y se les destina el 10 por ciento de su PIB.

En México, las historias de falta de medicinas para males crónicos y hasta para el dolor se repiten en todo el País.

Afuera del Hospital General, en la Ciudad de México, un joven, paciente renal en silla de ruedas, debe conseguir su medicina por fuera, confirma su madre María de Jesús Domínguez.

"Ahorita empezó con una caja. (Usa) Eritropoyetina, cada caja trae seis ampolletas y es una cada tercer día. Cuesta 2 mil 800 y no, no lo dan aquí, la tenemos que comprar", agregó antes de abordar un taxi a Iztapalapa.

Ricardo García, un paciente del Hospital del IMSS Zona 32, en Villa Coapa, ha reportado la falta de antivirales desde antes del Covid-19.

"Mi tratamiento es Kaletra y Truvada y cada mes fallan, nunca está el medicamento y eso que en este hospital nos tienen registrados a los ocho pacientes que llevamos ese cuadro", dijo.

En Nuevo León, en el Hospital de Cardiología 34, pacientes también exhiben la precaria situación que enfrentan con las medicinas.

"Le hicieron una cirugía a corazón abierto y lo tenían a puro paracetamol", relató el familiar de un hombre.

"Nosotros compramos nuestro termómetro, nuestro oxímetro, nuestro aparato para la presión arterial e incluso los enfermeros le pedían a mi papá el (oxímetro) de él para revisar a otros", agregó.

Cero Desabasto, un colectivo ciudadano que da seguimiento al problema en el País, confirmó 12 millones de recetas sin surtir o surtidas de forma incompleta en 2022.

"Y en 2021 fueron 24 millones de recetas; va mejorando, pero todavía no estamos en los niveles de 2017 o 2018", dijo el coordinador del grupo ciudadano, el doctor Andrés Castañeda.

En 2018 fueron 2.9 millones de recetas las que no se surtieron en el País.

Castañeda no ve posible que se cumpla el último plazo que dio el Presidente López Obrador el 9 de junio de 2022, uno de los pocos días en que aceptó que hay desabasto: "A más tardar en un año ya no me vas a poder decir eso (que faltan medicamentos)", aseguró en aquel entonces.

En la lista de Cero Desabasto, los medicamentos que más faltan son los relacionados con la salud mental, contra el cáncer, diabetes, hipertensión, enfermedades neurológicas y reumatológicas.

En el pasado mes de junio, en respuesta a una solicitud vía la Ley de Transparencia, el IMSS entregó un listado de mil 561 claves de medicamentos negados en recetas de 2021. La lista de 30 páginas inicia con ácido acetilsalicílico (aspirinas), de las que negaron 592 mil 957.

LA OFERTA PRESIDENCIAL

BOTÓN DE MUESTRA

El gasto federal para la atención al cáncer infantil en México se desplomó durante la transición del Seguro Popular al Insabi.

FUENTE: México Evalúa

Freepik

TENÍA DEA 3 ESPÍAS ENTRE 'LOS CHAPITOS'

ABEL BARAJAS

Con tres infiltrados que en México y Estados Unidos grabaron reuniones de capos, conocieron laboratorios de fentanilo y atestiguaron el negocio criminal de "Los Chapitos", la DEA pudo conformar las principales acusaciones contra el Cártel de Sinaloa.

Uno era Miguel Alonso Payán, miembro del grupo de seguridad de Ovidio Guzmán; otro era Juan Carlos Arce Cabrera, distribuidor de narcóticos, y un tercer sujeto que sólo es identificado con las claves "NN" fungía como administrador de las bodegas de droga del cártel en California.

Payán, originario de Culiacán y quien trabajó en la vigilancia de los laboratorios de fentanilo, declaró que el Cártel de Sinaloa enviaba hasta 500 mil pastillas mensualmente del opioide a EU.

Ofreció a la Agencia Antidrogas los detalles de cómo en Aguapetito, poblado de Navolato, la "cocina" de drogas se hacía en un sótano al que sólo se podía acceder en un elevador. Salían de ahí claramente decenas de barriles de 200 litros.

"La entrada del laboratorio podía ser cubierta con tierra y ramas, tenía estufas y prensas para hacer kilos de pastillas de fentanilo. Se enviaban de 400 mil a 500 mil píldoras de fentanilo en aviones pequeños a la frontera", informó Alonso Payán.

Al menos hasta mayo de 2021, la DEA tuvo esas tres fuentes privilegiadas de información en el círculo cercano de los hijos del capo Joaquín "El Chapo" Guzmán.

Los tres entregaron fotografías y detalles de la distribución en EU de 2017 a 2022, además de que todas sus conversaciones electrónicas y telefónicas eran vigiladas.

LA PESCADILLA DE EU

PÁGINA 4

'Salva' precio de oro a mineras

LUIS PABLO SEGUNDO

Ante la intención del Gobierno mexicano de minimizar las operaciones de las mineras –al reformar la ley en la materia–, las empresas que se dedican a la explotación y venta de oro podrán mantener sus ingresos estables gracias al incremento del precio de ese metal, anticiparon empresas y analistas.

De marzo de 2022 a marzo de este año, el precio de la onza de oro subió 4.8 por ciento al pasar de mil 959.50 dólares a mil 969.20, según datos de la plataforma Investing.

Las previsiones indican que seguirá aumentando gracias a la incertidumbre económica a nivel mundial y a las tensiones políticas.

Hasta ahora es Saxo Bank el que estima su mayor precio, de hasta 3 mil dólares por onza este año.

WisdomTree, proveedor de fondos y productos cotizados, es más modesto en sus previsiones y calcula que la onza se quede en mil 910 dólares al tercer trimestre.

Héctor de los Santos, de la Asociación de Ingenieros de Minas, Metalurgistas y Geólogos de México, sostuvo que conforme sube el precio del oro, los márgenes de ganancia de los mineros crecen hasta 50 por ciento.

Recordó que la incertidumbre geopolítica ha elevado la tenencia de oro de los bancos centrales. Tan sólo el 24 de marzo, tras la quiebra del Silicon Valley Bank, la onza alcanzó un precio de mil 993 dólares, unos 36 mil 33 pesos.

Los metales preciosos, agregó, son un refugio para los inversionistas en tiempos de incertidumbre.

"Debido al reciente problema en bancos de EU y a la posibilidad de recesión en ese país, el precio del oro podría seguir subiendo", dijo Gabriela Siller, de Grupo Financiero BASE.

SACA SU BRILLO

Este año el precio del oro comenzó a recuperarse:

PRECIO EN DÓLARES DE LA ONZA DE ORO

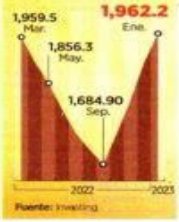

Fuente: Investing

Pegaba calcomanías de #EsClaudia y lo matan

JESÚS GUERRERO

Omar Reyes Campos, dirigente de taxistas en Acapulco, fue asesinado a balazos el fin de semana cuando se encontraba pegando calcomanías de #EsClaudia en vehículos del puerto.

El dirigente gremial fue atacado por hombres armados que iban a bordo de dos automóviles en la Colonia Las Cruces.

Reyes Campos estaba acompañado por varios de sus compañeros taxistas en la actividad para apoyar las aspiraciones de la Jefa de Gobierno de la Ciudad de México, Claudia Sheinbaum Pardo, a la candidatura presidencial por Morena.

Previamente, él y sus compañeros taxistas se reunieron con la presidenta de la Junta de Coordinación Política del Congreso local, Yoloczin Domínguez Serna.

Ayer domingo, el cadáver del dirigente de los taxistas de Acapulco fue entregado a sus familiares, quienes exigieron justicia.

"Queremos que esto no quede impune como cientos de casos que ha habido en este Guerrero violento", dijo Ventura Reyes Urióstegui padre de Omar Reyes.

Una misma imagen fue aprovechada de forma distinta por Guadiana y Mejía ayer en el debate en Coahuila.

Especial

Pelean Mejía y Guadiana... y le atizan al 'moreirato'

VOTO 23

MARÍA ELENA SÁNCHEZ

TORREÓN.- En el primer debate de los cuatro candidatos a la Gubernatura de Coahuila, Armando Guadiana, de Morena, y Ricardo Mejía, ex morenista y ahora abanderado del PT, se enfrascaron en un pleito en el que surgieron calificativos como "traidor".

Además, durante el encuentro de dos horas en el Teatro Nazas, Guadiana, Mejía y Lenin Pérez, de la alianza PVEM-UDC, enfocaron sus ataques contra Manolo Jiménez, de la coalición PRI-PAN-PRD y actualmente puntero en las encuestas.

Al ex Alcalde de Saltillo se le acusó de representar la continuidad de los Gobiernos priistas de los hermanos Humberto y Rubén Moreira, los cuales estuvieron marcados por escándalos de corrupción y por una megadeuda contratada hace 11 años de forma ilegal y opaca, el llamado "moreirazo", por el que actualmente todavía se deben 40 mil millones de pesos.

Jiménez respondió a algunos de los cuestionamientos pero luego alegó que ya no lo haría porque prefería presentar sus propuestas.

A su vez, Mejía se lanzó contra Guadiana, le cuestionó sus negocios mineros y buscó ligarlo a los priistas por algunas fotografías en las que aparece con ellos.

El morenista mostró que las imágenes que usó Mejía en su contra se dieron en el marco de una visita presidencial y tronó contra el petista por haber renunciado a Morena en enero pasado, después de no aceptar los resultados de la encuesta.

Incluso Guadiana mostró el presunto acuerdo que firmó Mejía y acusó que el ahora petista ha traicionado a los partidos en los que ha estado, como el PRI, MC y Morena.

ASÍ DEBATIERON

PÁGINA 6

6109772000016

EL UNIVERSAL
www.eluniversal.com.mx
EL GRAN DIARIO DE MÉXICO
@ElUniversalOnline @El_Universal_Mx $20
Lunes 17 de abril de 2023

MAGEN DEL DÍA

GOZAN DESCANSO HASTA EL FINAL

Para aprovechar las últimas horas de las vacaciones de Semana Santa, los capitalinos acudieron a diversos lugares para divertirse y convivir con la familia y amigos, como fue en el caso de las tradicionales trajineras, en la alcaldía Xochimilco. El día de hoy regresan las actividades escolares en la capital del país.

METRÓPOLI | A12

Titular de Sedena realiza viajes de lujo con su familia

Luis Cresencio Sandoval usó aviones militares y comerciales, a veces en categoría premier, con costo al erario de miles de pesos

PERIODISMO DE INVESTIGACIÓN Y DATOS

IGNACIO RODRÍGUEZ REYNA
—nacion@eluniversal.com.mx

Luis Cresencio Sandoval, secretario de la Defensa Nacional, hizo viajes al extranjero en aviones militares y comerciales en categoría premier con costo al erario de cientos de miles de pesos, con hospedajes en boteles de lujo y asistencia a partidos de basquetbol profesional. Frecuentemente iba acompañado de su familia.

Además, lo acompañó una comitiva de 10 militares, entre avanzada, médicos, enfermeras y asistentes para su esposa.

La información, obtenida a través de los correos hackeados a Sedena y filtrados a medios de información por el grupo de activistas *Guacamaya*, permite conocer que la ayudantía del general organizó paseos privados a su familia en Nueva York, Roma y Venecia, por ejemplo, incluso cuando el militar no viajó con ellos.

| NACIÓN | A8

VIDEO
Los viajes premier del titular de Sedena
eluniversal.com.mx

La pandemia finaliza y vacuna Patria nunca llegó

Aunque se invirtieron 422 mdp, el biológico mexicano contra el Covid no se presentó

ENRIQUE GÓMEZ
—nacion@eluniversal.com.mx

En casi cuatro años, el gobierno de México, a través del Consejo Nacional de Ciencia y Tecnología (Conacyt), ha invertido casi 423 millones de pesos para el desarrollo de la vacuna Patria. Sin embargo, el presidente López Obrador dijo la semana pasada que ya analiza, como en otros países, declarar el fin de la pandemia por Covid-19, ante la que el biológico nunca llegó.

Diversos especialistas consultados aseguran que hay múltiples mutaciones de la variante ómicron y subvariantes de ésta, que son las causas de la mayoría de los contagios actuales, por lo que Patria, desarrollada con la cepa original, tendría una eficacia "muy limitada".

| NACIÓN | A6

ENTREVISTA Kenia López Rabadán
Senadora del Partido Acción Nacional (PAN)

"Me he preparado para gobernar la Ciudad de México"

MAURO ROSAS EL UNIVERSAL

BATALLA POR LA CDMX 2024

LUIS CARLOS RODRÍGUEZ Y VÍCTOR GAMBOA
—metropoli@eluniversal.com.mx

La senadora del PAN Kenia López Rabadán afirmó que trabaja todos los días para ser la candidata de su partido a la jefatura de Gobierno en 2024 y dijo que se requiere una alianza de los partidos de oposición y ciudadanos para derrotar a Morena, el cual, auguró, se irá de la capital.

| METRÓPOLI | A14

EL DATO

Kenia López Rabadán es militante del Partido Acción Nacional (PAN) desde hace 25 años.

Crimen acaba con la capital de la tortilla

Juanchorrey, Zacatecas, se queda sin habitantes a causa de la violencia

IRMA MEJÍA Corresponsal
—estados@eluniversal.com.mx

Zacatecas.— Juanchorrey, localidad del municipio de Tepetongo que era conocida como la cuna de los tortilleros del país, ha visto en los últimos dos años cómo se terminaron sus fiestas y tradiciones, mientras los habitantes se vieron obligados a desplazarse ante la llegada y el asentamiento de grupos del crimen organizado en esta región zacatecana.

| ESTADOS | A17

UD

CON *EL TURCO*, LOS PUMAS SE ILUSIONAN

Antonio Mohamed gana su segundo partido al hilo como técnico de los felinos, a los que ya metió en zona de repechaje. El sábado visitan al América, en un juego que será clave. | B1 |

OPINIÓN

NACIÓN
A5 Héctor de Mauleón
A7 León Krauze
A9 Mario Maldonado
A20 Paola Rojas
A20 Mauricio Merino
A21 Leonardo Curzio
A21 Ricardo Monreal Ávila
A21 Carlos M. Urzúa
CARTERA
A26 Irene Levy

VÍCTOR OLÉA PELÁEZ
"Es imposible un México más justo sin respeto a nuestra Constitución y a las instituciones autónomas que reconoce y protege" (A21)

$18.53
DÓLAR AL MENUDEO

Año 106, Número 38494 CDMX 40 págs.
9 771870 196029 38494

CULTURA

Marea plástica

Se prevé que en 2060 los desechos de este material se triplicarán en el mundo y la tecnología será fundamental para combatirlos. | A30 |

ESPECTÁCULOS

Perdido en las noticias

En *Prismorama*, su tercer disco solista, León Larregui aborda el tema de las *fake news* y su impacto en la vida cotidiana. | A26 |

La Jornada

DIRECTORA GENERAL: CARMEN LIRA SAADE
DIRECTOR FUNDADOR: CARLOS PAYÁN VELVER

LUNES 17 DE ABRIL DE 2023 // CIUDAD DE MÉXICO // AÑO 39 // NÚMERO 13917 // Precio 10 pesos

Casi 50% perecieron en la frontera

Murieron en ruta hacia EU mil 433 migrantes en 2022: ONU

- La principal causa de los decesos fue por "ahogamiento" en el río Bravo y sus canales
- También influyeron en la trágica cifra las duras condiciones climáticas y accidentes
- Detiene la FGR a Salvador González, contralmirante y titular del INM en Chihuahua
- Le imputan homicidio y lesiones dolosas por el incendio en la estación de Ciudad Juárez

DE LA REDACCIÓN Y RUBÉN VILLALPANDO, CORRESPONSAL / P 3

"A bailar sin Sandra Cuevas"

▲ Decenas de adultos mayores y jóvenes realizaron una marcha para exigir a la alcaldesa de Cuauhtémoc "que no se meta con los artistas que trabajan desde hace 12 años en la Alameda de Santa María la Ribera y respete nuestro derecho a bailar". Al ritmo de salsa, cumbia y merengue se movilizaron por la demarcación para retornar al Kiosco Morisco. Señalaron que impugnarán el fallo judicial que impide que sigan con su actividad recreativa en ese espacio. Foto Roberto García Ortiz. LAURA GÓMEZ / P27

HOY

Cancelarán concesiones si firmas no tienen permisos de agua

Regulará la ley minera condiciones de operación

- Buenrostro: deben garantizar que no hay peligro de daño ecológico
- La reforma podría ser discutida el jueves por el pleno de la Cámara

ENRIQUE MÉNDEZ / P 9

OPINIÓN

Informe MacBride: igualdad de oportunidades y de condiciones

FERNANDO BUEN ABAD
V Y ÚLTIMA ENTREGA / P 15

COLUMNAS

Nosotros ya no somos los mismos
Ortiz Tejeda 10

American Curios
David Brooks 23

ATRAPADOS EN SUDÁN Al menos siete mexicanos se encuentran varados en el país africano, debido a los enfrentamientos entre el ejército y grupos paramilitares. Global / Página 20

LUNES
17 DE ABRIL DE 2023
AÑO CXV TOMO II, NO. 38,519
CIUDAD DE MÉXICO
48 PÁGINAS
$20.00

EXCELSIOR

EL PERIÓDICO DE LA VIDA NACIONAL

TAMAULIPAS

ACUSAN ATAQUE DE GN A CIVILES

Presuntos agentes de la Guardia Nacional balearon a cinco integrantes de una familia que viajaba a bordo de una camioneta al sur de Ciudad Victoria. Una joven embarazada de ocho meses perdió a su bebé.

PRIMERA | PÁGINA 12

Fotos: Especial

DEFIENDEN USO MÉDICO

El fentanilo escasea en hospitales

ESPECIALISTAS DENUNCIAN carencia del fármaco en sus centros de trabajo; acusan que se quedan sin una herramienta básica en anestesia y manejo del dolor

POR OLIMPIA ÁVILA

El fentanilo, fármaco básico en anestesia y en el manejo del dolor en pacientes con enfermedades terminales, ha comenzado a escasear en hospitales de nuestro país, denunciaron especialistas y anestesiólogos, quienes señalaron que con la carencia de la sustancia pierden su principal herramienta de trabajo.

Expertos como Alejandro Macías, ex zar contra la Influenza AHINI, y Alfredo Covarrubias Gómez, anestesiólogo especializado en medicina del dolor y paliativa, alertaron en Twitter sobre la falta del opioide.

Guillermo Domínguez, especialista en terapia intensiva, indicó a **Excélsior** que dicha carencia comienza a llegar a los hospitales, aunque los grandes centros hospitalarios e institutos todavía cuentan con el fármaco. Advirtió también sobre escasez de sustitutos del fentanilo, como la morfina.

En tanto, en días pasados, la Asociación Mexicana para el Estudio y Tratamiento del Dolor (AMETD) indicó que no hay disponibilidad de fentanilo en parche o vía oral para manejo de dolor crónico en la mitad de los estados del país, mientras que en cuatro de cada 10 entidades no cuentan con morfina.

PRIMERA | PÁGINA 13

Atoran iniciativa para abrir naloxona

Senadores de Morena y del PAN lograron postergar la reforma para facilitar el acceso a la naloxona, pese a que se cuenta con evidencias científicas de su beneficio para evitar la muerte de consumidores de fentanilo.

En tanto, en un oficio entregado al Senado, la Secretaría de Salud solicitó a los legisladores que, de salir del listado de drogas controladas, la naloxona podría venderse en farmacias, pero si ésta se encuentra combinada con otras sustancias, tendría que mantenerse en el listado de medicamentos controlados, ya que existen presentaciones del medicamento en combinación con principios activos controlados como la oxicodona, un opioide altamente adictivo.

— *Leticia Robles de la Rosa*

PRIMERA | PÁGINA 13

PRIMERA

Narco cambia puerta de entrada a EU

En los últimos meses, los puntos fronterizos de Arizona con México desbancaron a California en la incautación de fentanilo por parte de la Oficina de Aduanas y Protección Fronteriza de Estados Unidos. / 13

PRIMERA

Prenden focos rojos por cláusula exorbitante

La reforma administrativa que propone el Presidente desincentivará la inversión e implicaría "imponer un Estado autoritario", alertan diputados del PAN. / 6

COMUNIDAD

En duda, candidato panista para CDMX

Líderes capitalinos del PAN, PRI y PRD abren la posibilidad a un abanderado que no sea de Acción Nacional en 2024, pese al acuerdo de las cúpulas partidistas. / 18

PRIMERA

Foto: Ernesto Méndez

Guerrera contra el cambio climático

La ballena gris, especie que captura importantes cantidades de CO2 de la atmósfera, se enfrenta a escasez de alimento por el aumento de la temperatura del planeta. / 14

PRIMERA

Cae exdelegado del INM por muerte de 40 migrantes

Elementos de la Fiscalía General de la República (FGR) detuvieron a Salvador "N", exdelegado de Migración en Ciudad Juárez, Chihuahua. / 16

Foto: Especial

PRIMERA

Desempleo impacta a mujeres de Nayarit

En la entidad, dos de cada diez mujeres (20.6%) que quieren trabajar no pueden hacerlo, mientras que más de la mitad de las que están ocupadas es parte del sector informal. / 14

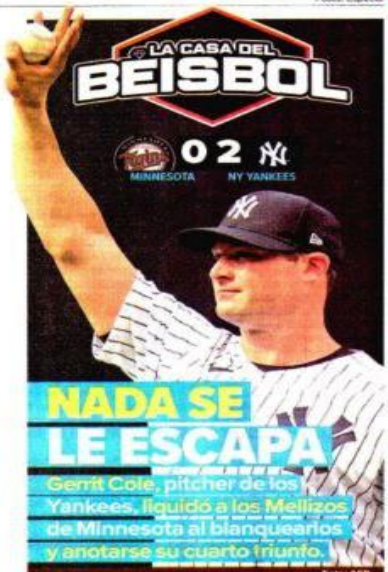

NADA SE LE ESCAPA

Gerrit Cole, pitcher de los Yankees, liquidó a los Mellizos de Minnesota al blanquearlos y anotarse su cuarto triunfo.

Foto: AFP

ADRENALINA

Foto: AFP

PUMAS SE AFERRA AL PASE

Con tres goles al Toluca, bajo la dirección de El Turco, Pumas logró su segunda victoria consecutiva y se coló en la zona de repechaje del Clausura 2023.

EXPRESIONES

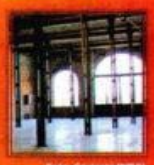

Foto: Cortesía INBAL

PROYECTO PARA BIENAL, EN RIESGO

La falta de presupuesto y certeza jurídica tiene en jaque a la participación de México en la Muestra de Arquitectura, en Venecia. / 22

FUNCIÓN

Foto: Cortesía Star+

CUMPLE SU SUEÑO FRUSTRADO

En la serie *Moscorp contra caballero*, el actor Luis Ernesto Franco logró uno de sus grandes anhelos: convertirse en cantante.

REGISTRAN PLUSVALÍAS EN EL PRIMER TRIMESTRE

Afores, de nuevo con rendimientos

POR KARLA PONCE

Luego de tres años marcados por minusvalías, las Administradoras de Fondos para el Retiro (Afore) regresaron a números negros, al registrar plusvalías por 138 mil 800 millones de pesos durante el primer trimestre de 2023.

De acuerdo con la Comisión Nacional del Sistema de Ahorro para el Retiro (Consar), marzo se convirtió en el segundo mes del año en el que se consiguieron ganancias, ya que, en enero, los ahorros para el retiro de los trabajadores registraron 151 mil 318 millones de pesos a favor de los ahorradores, pero en febrero se contabilizaron minusvalías por 121 mil 117.3 millones de pesos.

Para la Consar, la política monetaria del Banco de México (Banxico) y la eficiencia con la que ha comunicado al mercado el alza en la tasa de interés de referencia están detrás de las plusvalías reportadas.

DINERO

138 MDP de plusvalías registraron las Administradoras de Fondos para el Retiro durante el primer trimestre del año.

EXCELSIOR

Pascal Beltrán del Río	2
Cecilia Soto	10
Víctor Beltri	12

www.elsoldemexico.com.mx

El Sol de México

CIUDAD DE MÉXICO | LUNES 17 DE ABRIL DE 2023 | AÑO LVIII | NO. 20,726 | ORGANIZACIÓN EDITORIAL MEXICANA

PAQUITA RAMOS DE VÁZQUEZ / PRESIDENTA Y DIRECTORA GENERAL

$10.00

MIENTRAS NO SOMOS DINAMARCA

Demoras de hasta cuatro meses para recibir atención especializada en el IMSS y el ISSSTE, pese a que las horas son cruciales para evitar, por ejemplo, la pérdida total de la vista, o no recibir fármacos gratuitos son algunas de las realidades presentadas en **Historias de hospitales, los otros datos**, un serial de cinco testimonios que presenta **El Sol de México** a partir de este lunes. Pág. 4

RECLAMO INTERNACIONAL

Vulcan acusa hostigamiento del gobierno

La minera Vulcan Materials acusa al gobierno mexicano del uso de una desproporcionada demostración de fuerza para frenar sus actividades en una terminal marítima que opera en Quintana Roo. En una denuncia presentada ante el Centro Internacional de Arreglo de Diferencias Relativas a Inversiones (CIADI), la compañía estadounidense detalla los ataques constantes del presidente Andrés Manuel López Obrador en la mañanera desde el año pasado, hasta la clausura por parte de personal armado de su subsidiaria Sac-Tun, antes Calizas Industriales del Carmen. Pág. 15

OXXOS, YA SON CLIENTES

Roban más en Iztapalapa

Iztapalapa fue la alcaldía donde capturaron más personas por robo a tiendas de conveniencia, de 2018 a 2022, con 754; le siguió Cuauhtémoc, con 590, y en tercer sitio Gustavo A. Madero, con 436. Pág. 19

ESCRIBEN

Luis Soto Pág. 8
Javier Oliva Pág. 14
Alberto Aguilar Pág. 16

LÁZARO CÁRDENAS, MICHOACÁN

Autoridad Portuaria da obsequios de lujo

RIVELINO RUEDA

Gasta 6.7 millones en regalos para invitados y promoción del puerto, en cuatro años

La Autoridad Portuaria de Lázaro Cárdenas (APILAC) desembolsó 6.7 millones de pesos en los últimos cuatro años en accesorios de lujo de marcas nacionales e internacionales, para obsequiarlos a clientes, visitantes distinguidos, trabajadores de ese organismo y para promoción del puerto.

Las marcas preferidas por la Autoridad Portuaria, que se ubica en el estado de Michoacán, son Pineda Covalin, Victorinox de México, Richemont de México y Arte Milenario, estas dos últimas distribuidoras oficiales en el país de los artículos de la firma alemana Montblanc, fabricante de bolígrafos, marroquinería y joyería.

El año pasado, el organismo que preside el almirante retirado Jorge Luis Cruz Ballardo —quien fue nombrado por el presidente Andrés Manuel López Obrador en ese cargo el 17 de agosto de 2020, a propuesta del titular de la Secretaría de Marina (Semar), almirante Rafael Ojeda Durán— regaló a los trabajadores accesorios de la marca Victorinox con un valor total de 194.8 mil pesos. Victorinox de México es la empresa que distribuye las tradicionales navajas suizas.

Para visitantes distinguidos, en cambio, la APILAC firmó un contrato de adjudicación directa por 622 mil pesos con la empresa mexicana Pineda Covalin, la cual comercializa mascadas, corbatas y ropa de seda, así como accesorios y artesanías, entre otros productos de lujo.

Con el concepto "para promoción del Puerto Lázaro Cárdenas", el organismo concretó dos contratos de adjudicación directa, en el año 2022, con las empresas Richemont de México, por 11 millones de pesos, y con Arte Milenario o Joyería y Relojería Ghiberti (distribuidora de las marcas Montblanc, Tudor y Oris, entre otras), por 1.3 millones de pesos.

En el ejercicio fiscal 2022 se dio el mayor gasto en esos artículos, con una erogación de 3.2 millones de pesos. Pág. 7

THE WAR ON DRUGS

Inician gira en México

Mantenerse auténtico, sin seguir los parámetros de la industria, ha ayudado al grupo originario de Filadelfia a encontrar al público perfecto. Se presentan el 4 de mayo en el Teatro Metropólitan. GOSSIP

¿GATITOS?

Pumas vuelven a rugir

Los Pumas que acaba de tomar entre humillantes fracasos el argentino Antonio Mohamed, le ganaron ayer al Toluca. Llegó a cinco victorias y 17 puntos que le garantizan el ingreso en la zona de reclasificación.

MILENIO

DIARIO® NACIONAL
Periodismo con carácter
LUNES 17 DE ABRIL DE 2023
$15.00 - AÑO 24 - NÚMERO 8361
www.milenio.com

Agustín Basave
"El fentanilo destapó el menosprecio por la política exterior" - P. 9

Viri Ríos
"Aspectos a debatir de la iniciativa para agilizar obra pública" - P. 13

Jordi Soler
"Como el Quijote, vemos gigantes donde solo hay molinos" - P. 27

Elección 2024. Sheinbaum pugna por una reforma al Poder Judicial en su visita a NL, "pero nada por la fuerza, todo por consenso" A. P. WONG Y L. SALAZAR, CDMX Y MONTERREY. PAGS. 6 Y 7

Gobernadores de la 4T desafían al Tribunal y respaldan a Delgado

Cambio climático. Llega equipo de *cazahuracanes* a Yucatán

Personal de la Comisión Nacional del Agua y del Servicio Meteorológico trabajarán en las próximas semanas con militares y especialistas de EU en el estudio de tormentas y huracanes esperados para este año en el océano Atlántico; como parte de esa colaboración, ayer arribó a Mérida un avión Hércules C-130 de la Fuerza Aérea de aquel país conocido como *cazahuracanes*. MARTÍN ZETINA/CUARTOSCURO

FERROVÍA DEL T-MEC

MICHOACÁN, LA NUEVA PUERTA A NORTEAMÉRICA

Lázaro Cárdenas será entrada para Asia y Oceanía: Del Cueto

AXEL SÁNCHEZ - PAG. 14

Guardia dispara contra familia en Tamaulipas; hay un muerto

MARÍA LÓPEZ, NUEVO LAREDO

Elementos de la Guardia Nacional dispararon contra una familia que viajaba en una camioneta con placas de Texas en el kilómetro 8 del Libramiento Mex II, en Nuevo Laredo, con saldo de un fallecido y cuatro heridos, incluida una menor de edad embarazada de ocho meses, quien perdió a su bebé, de acuerdo con los primeros reportes. PAG. 12

No a GN en estaciones
Cae contraalmirante por la muerte de los 40 migrantes
RUBÉN MOSSO - PAG. 11

P.10

SEP. Regresan hoy 29 millones a aulas... con clases antidrogas

Sistema Cutzamala: estiaje revela decenas de descargas ilegales de casas y negocios

FANNY MIRANDA, VILLA VICTORIA

El Cutzamala está lleno de desagües ilegales, pero Conagua señala que no está en riesgo la calidad del líquido que llega a CdMx. PAG. 4

Campesinos de QR
Empresa usa nombre del Tren Maya para despojar
JOSÉ ANTONIO BELMONT - PAG. 13

¿Qué ve Warren Buffett en el petróleo?
Botín codiciado por Pekín

EL ASALTO A LA RAZÓN
CARLOS MARÍN
cmarin@milenio.com

"Fuera máscaras", viva la opacidad

El INAI garantiza el derecho a la información y Notimex es del Estado, no del gobierno. PAG. 7

Foto: Cuartoscuro

Garantizan cumplir meta de 415 caminos rurales

SERÁN el doble de la cifra originalmente fijada, señala titular de SICT, Jorge Nuño; el Presidente estima para julio conclusión de la carretera Oaxaca-Puerto Escondido. pág. 10

DESEMPLEADOS HACEN RETIRO RÉCORD DE AFORE: 5,692 MDP

ENTRE enero y marzo, 393 mil 225 personas acudieron a sus fondos para el retiro; es la mayor cantidad para un primer trimestre desde que se tiene registro. pág. 16

HOY ESCRIBEN

- **JAVIER SOLÓRZANO** Coahuila. Previo al debate pág. 2
- **EL DUENDE** Una copia pág. 6
- **LEONARDO NÚÑEZ** De Minecraft y documentos del Pentágono pág. 21

Reforma administrativa suma críticas de CCE, ICC, IMEF...

pág. 15

La Razón DE MÉXICO

www.razon.com.mx LUNES 17 de abril de 2023 » Nueva época » Año 14 Número 4313 PRECIO » $10.00

ALERTAN ACTIVISTAS CIFRA NEGRA POR IMPUNIDAD

México, riesgoso: se duplican delitos contra migrantes en últimos 4 años

POR **JORGE BUTRÓN**

DE 561 ILÍCITOS denunciados en 2019, la cifra pasó a mil 136 en 2022; robo, lo que más sufren los indocumentados, seguido de tráfico de personas

MAYORÍA de ataques no se denuncia por temor al crimen y a la autoridad; por el incendio en estancia, detienen a delegado del INM en Chihuahua págs. 3 y 7

EN MORELOS, IMPARABLE ALZA EN FEMINICIDIOS

SE DUPLICAN al pasar de 3 a 6 casos; también se reporta aumento en abuso y acoso sexual; colectivas encienden las alertas. pág. 12

Foto: Especial

LA JEFA de Gobierno, en el TEC de Nuevo León, ayer.

SHEINBAUM EN NL: DESAYUNA CON SAMUEL Y VA A REUNIÓN MASIVA

LA JEFA de Gobierno presume logros en movilidad, apoyo a mujeres...; en Oaxaca, AMLO afirma que no hay que caer en el "necesariato" ni ser caudillo; estima cierre de filas tras encuesta que defina candidato en Morena. pág. 14

"**ESE PLIEGO** que envían los gobernadores hoy es antiético; ellos no deberían participar de los procesos del partido y mantenerse al margen, como lo hace el Presidente"

John Ackerman
Académico

GOBERNADORES 4T AVALAN SIGA DELGADO HASTA 2024; ACKERMAN VE A MORENA COMO NUEVO PRI

- **Todos** los mandatarios de ese partido y aliados expresan en desplegado su apoyo a la extensión de mandato que se aprobó la dirigencia nacional pág. 4
- **Con propuesta** de anular esa decisión, magistrada afecta "libertad del movimiento", dicen; académico acusa que el pronunciamiento de mandatarios es antiético

LA CRÓNICA DE HOY

PRESIDENTE DEL CONSEJO DE ADMINISTRACIÓN: JORGE KAHWAGI GASTINE // DIRECTOR GENERAL: RAFAEL GARCÍA GARZA // AÑO 26 Nº 9,582 $10.00 // LUNES 17 ABRIL 2023 // WWW.CRONICA.COM.MX

EFE

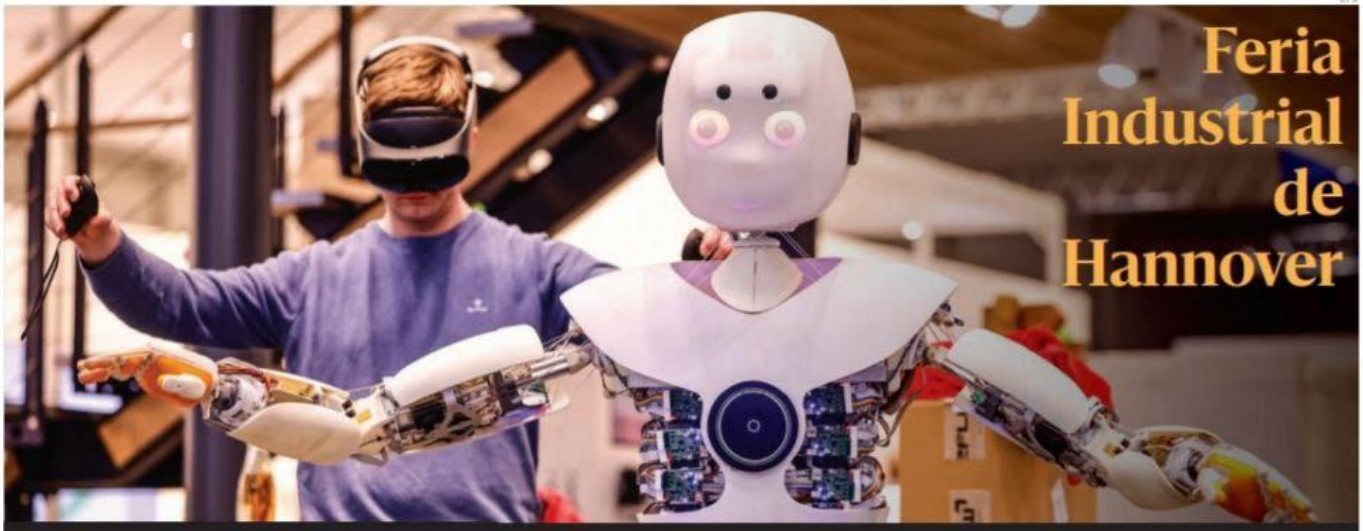

Feria Industrial de Hannover

Un hombre demuestra cómo dirigir un avatar robótico durante los preparativos de la feria anual de la industria en Hannover, Alemania, en la que participarán unas 4,000 empresas de las industrias de ingeniería mecánica, eléctrica y digital, así como del sector energético.

GCDMX apuesta por 2 proyectos para mitigar la escasez de agua

Con el abasto de dos presas, en Edomex y Michoacán, se espera contrarrestarla sequía, mínimo en un año, dice a *Crónica* Roberto Capuano, asesor de Sacmex

Sequía. El Gobierno de la Ciudad de México apuesta por dos proyectos para mitigar la severa escasez de agua, mínimo en un año: uno es la presa Madín, ubicada en Naucalpan, Estado de México, y el otro es la presa del Bosque, en Michoacán —de donde se rescatará el agua que se pierde a través de los agricultores, por un "huachicoleo" permitido"—, de lo que se obtendrá un metro cúbico por segundo, así lo explica Roberto Capuano, asesor del Sistema de Aguas y exdirector del sistema de transporte Metrobús.

Capuano le dice a *Crónica* durante una entrevista que sí hay una crisis de abasto de agua potable que no es tan catastrófica, porque hay proyectos en marcha, y los que tienen a la vista son en el corto, mediano y largo plazos.

Por ahora, el gobierno ha recurrido a medidas reactivas como pedir a diez empresas diez por ciento del agua que no utilizan para saciar un poco la demanda de 9 nueve millones de habitantes, "no 22 millones", en la metrópoli. PAG 14

SOCIEDAD Y PODER

Raúl Trejo Delarbre
Página 4

Acabar con la transparencia

FRONTERA
Alán Rodríguez - Página 16

Seguridad de EU reporta que bajaron 96% los arrestos de migrantes durante enero-febrero

VIOLENCIA
Alejandro Páez - Página 7

El crimen organizado en México usa como metodo el terrorismo: Estudio del Senado

Investigadores y oposición alertan de un albazo para imponer ley de ciencias

Alarma. Legisladores de partidos de oposición e investigadores expresaron este fin de semana en redes sociales su preocupación y alerta por el temor de que una nueva Ley General de Ciencia —la presidencial— sea aprobada esta semana, sin consenso y sin integrar las peticiones de científicos expresadas en los parlamentos abiertos, mediante el proceso legislativo acelerado, conocido popularmente como "albazo"; lo cual se realizaría con voto a favor de los diputados del partido Movimiento de Regeneración Nacional (Morena), quienes son la mayoría en el grupo dictaminador y en el pleno de la actual Legislatura. PAGS 20-21

LA UNION CUMPLE UN SIGLO

Ser rentables, el mayor reto de expendios de periódicos: Reyes Díaz

Desafío. A punto de cumplir 100 años, la Unión de Expendedores y Voceadores de los Periódicos de México enfrenta el mayor reto de su existencia: lograr que sus 3,500 puntos de venta sigan abiertos. Marco Reyes Díaz, dirigente de la Unión, manifiesta a *Crónica* que, de lo contrario, será afectada toda la cadena de distribución. PAGS 10-11

LA ESQUINA

Comienza una semana clave para que el país reanude su desarrollo o para su estancamiento. Investigadores y legisladores de oposición alertan del riesgo de un albazo legislativo en San Lázaro para imponer una Ley de Ciencia del Estado. El temor es fundado, por lo cual la comunidad científica debe exigir que concluyan las sesiones de parlamento abierto para enriquecer dicha ley.

EL ECONOMISTA

eleconomista.mx

LUNES 17 de abril del 2023 | Año XXXIII • N° 8766 | Fundado en 1988 | $15

Mezcla mexicana, con cuatro semanas consecutivas de avance

• En el periodo acumula una ganancia de 28.2% a US73.23 por barril tras el recorte de producción anunciado por la OPEP+.

PÁG. 20

Precios internacionales del crudo | DÓLARES POR BARRIL

FUENTES: REUTERS, PEMEX Y MARKETSCREENER | GRÁFICO EE

EL ECONOMISTA

#AMLOTrackingpoll
Alarga pendiente negativa

Sin proponer eventos, la popularidad presidencial se coloca en su menor nivel en siete meses.

PÁG. 46

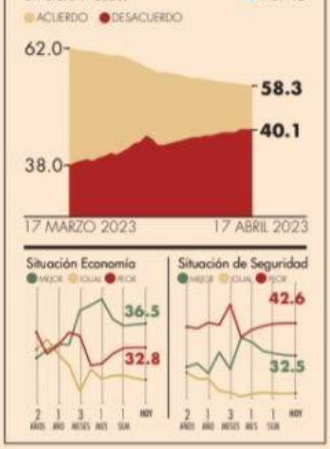

Finanzas y Dinero

Obtuvieron 138,800 millones de pesos al cierre de marzo

Afores cierran el primer trimestre con plusvalías para los ahorradores

• En los tres primeros meses el balance en el rubro es positivo y revaluará la cartera de los trabajadores, de acuerdo con la Consar.

• El saldo total que administran las afores en el sistema se contrajo 2%, con $5.4 billones.

Santiago Nolasco

PÁG. 6

Ahorros se revaloran

En marzo la plusvalía de las afores tuvo una recuperación, tras cuatro meses de mejora seguidos de una caída en febrero, con un saldo positivo en el primer trimestre.

Rendimientos del SAR | MILLONES DE PESOS

FUENTE: CONSAR

Inversionistas en Chicago confían en el peso

• Luego de tres meses en contra, los contratos hilaron cinco semanas a favor.

PÁG. 21

Posiciones netas a favor del peso en Chicago | NÚMERO DE CONTRATOS

FUENTE: CME

SICT licitará cinco obras de caminos propuestas por IP

• Serán asignadas bajo la ley de Asociaciones Público-Privadas.

PÁG. 25

12,000

mdp es la suma de los proyectos en el centro y norte del país.

Deportación de mexicanos desde EU se incrementó

PÁG. 36

41.7%

creció la cifra de deportados desde EU en el I bimestre, a tasa anual.

11%

de las solicitudes de asilo en EU en 2022 fueron de mexicanos.

Tres años requirió definición para cerrar Notimex

• Gobierno buscará un acuerdo con empleados para liquidación.

PÁG. 43

"La agencia no es propiedad de AMLO para cerrarla por decreto".

Adriana Díaz, SECRETARIA GENERAL PRD.

Opinión

Inai: comunicación y mercadotecnia

Economicón
José Soto Galindo

PÁG. 28

La digitalización en salud se acelera

Salud y negocios
Maribel Ramírez C.

PÁG. 30

DESARROLLO COVID-19 EN MÉXICO

CONTAGIOS EN MÉXICO	DECESOS EN MÉXICO
7'565	333,680

LEA MÁS DEL CORONAVIRUS EN
El rastreador
eleconomista.mx

Crece deuda y se reduce financiamiento al sector agro

• Su mayor problema es la creciente cartera vencida.

PÁG. 45

"Es el resultado de una incorrecta aplicación de políticas públicas, uso clientelar de la institución y malos manejos".

Baldemar Hernández, DIRECTOR DE LA FND.

Uso clientelar y corrupción acabaron con la FND: AMLO

• Plantea un modelo de fondeo sin intermediarios.

PÁG. 5

7 509661 885870

EL FINANCIERO

AÑO XLII · Nº. 11345 · CIUDAD DE MÉXICO · LUNES 17 DE ABRIL DE 2023 · $10 M.N. · elfinanciero.com.mx

EN ALIANZA CON Bloomberg ECONOMÍA, MERCADOS Y NEGOCIOS

Ven riesgos por reforma administrativa de AMLO

Coparmex. Puede iniciativa provocar un nuevo frente de conflicto con EU y Canadá en T-MEC

"La reforma a las disposiciones administrativas da en el corazón de la certeza jurídica"
JUAN CARLOS BAKER
Experto en comercio exterior

La propuesta de reforma a diferentes disposiciones de la Administración Pública Federal de AMLO provocará un nuevo frente de conflicto en el marco del T-MEC, pues va contra la certeza jurídica.

Los cambios en revocación de concesiones, permisos o autorizaciones de bienes nacionales violan la Constitución, generan incertidumbre, atentan contra el Estado de derecho y encarecen costos de proyectos por el alto riesgo para las empresas, consideró la Coparmex.

Juan Carlos Baker, experto en comercio internacional, dijo en la Silla Roja de EL FINANCIERO TV que hay un riesgo, pues lo que la autoridad busca es poner topes a indemnizaciones y eso va contra la certeza de empresas e inversiones. —*J. Valdelamar / A. Martínez* / PÁG. 4

REFORMA MINERA

IP: golpearía iniciativa del Ejecutivo a 870 mil empleos y 9 mil mdd de inversión.

PÁG. 20

DEFRAUDAN CON IA

Hackers mejoran técnicas de ataque con inteligencia artificial.

PÁG. 18

ESCRIBEN

Enrique Quintana
COORDENADAS / 2

Pablo Hiriart
USO DE RAZÓN / 38

Raymundo Riva Palacio
ESTRICTAMENTE PERSONAL / 40

Lourdes Mendoza
SOBREMESA / 43

ACUSAN AL TEPJF

Rechazan gobernadores morenistas que se acote periodo de Mario Delgado.

PÁG. 39

INFORME A DIPUTADOS

Dice INM que da 'trato VIP' a migrantes en sus centros

El lunes 27 de marzo un centro de detención de migrantes en Ciudad Juarez ardió dejando 40 muertos y una veintena de heridos de gravedad. Tras la tragedia, presuntamente perpetrada por uno de ellos, se demostró que el lugar no tenía agua, alimentos, seguridad, ni infraestructura. Una semana después, el 4 de abril, el Instituto Nacional de Migración, en un informe a la Cámara de Diputados, cuenta una historia irreal. Destaca que sus centros tienen "instalaciones seguras, agua y alimentos gratis, *kits* de higiene", entre otros apoyos a migrantes. —*V. Chávez* / PÁGS. 36 Y 37

ARCHIVO CUARTOSCURO

Otros datos. La CNDH desde hace décadas ha señalado atropellos del INM.

TIPO DE CAMBIO PÁG. 14

FAVORECE AL PESO DEBILIDAD DEL DÓLAR

El fin de semana el tipo de cambio cotizó por debajo de $18, a medida que el dólar retrocedió.

■ Evolución diaria en pesos por divisa

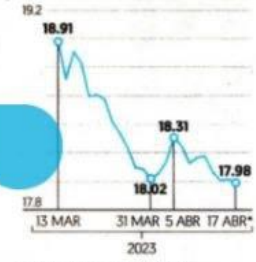

*Primeras operaciones del 17 de abril
Fuente: Bloomberg.

Se quedará Hacienda en 2023 sin remanentes de Banxico

Hacienda se quedará nuevamente en 2023 sin recibir ingresos excedentes por concepto de los remanentes (utilidades) del Banxico de sus operaciones del año pasado, debido a la apreciación del peso frente al dólar de 5.9 por ciento en 2022. Con lo anterior, el gobierno se queda por sexto año sin este ingreso no recurrente. —*Felipe Gazcón* / PÁG. 8

VEN FIN DE CICLO ALCISTA

Dejaría Banco de México su tasa en 11.25%, anticipan analistas.

PÁG. 10