75

LEGISLATURA
DE MICHOACÁN
El poder de la inclusión

SÍNTESIS INFORMATIVA

20 de marzo de 2023

PORTADAS NACIONALES

Coordinación de Comunicación Social

LUNES 20 / MARZO / 2023 CIUDAD DE MÉXICO 56 PÁGINAS, AÑO XXX NÚMERO 10,667 $ 30.00

REFORMA
CORAZÓN DE MÉXICO

2-1 BARCELONA REAL MADRID

VOLTERETA

Un gol de Franck Kessie al minuto 92 le dio al Barcelona un heroico triunfo sobre el Real Madrid, al que ahora le saca 12 puntos de ventaja en la cima de LaLiga. CANCHA

AP y AFP

SIETE VECES CAMPEÓN

El piloto francés Sébastien Ogier es rey del Rally México por séptima ocasión, al llevarse ayer el triunfo en la edición 2023 de la prueba todo terreno en Guanajuato. CANCHA 8

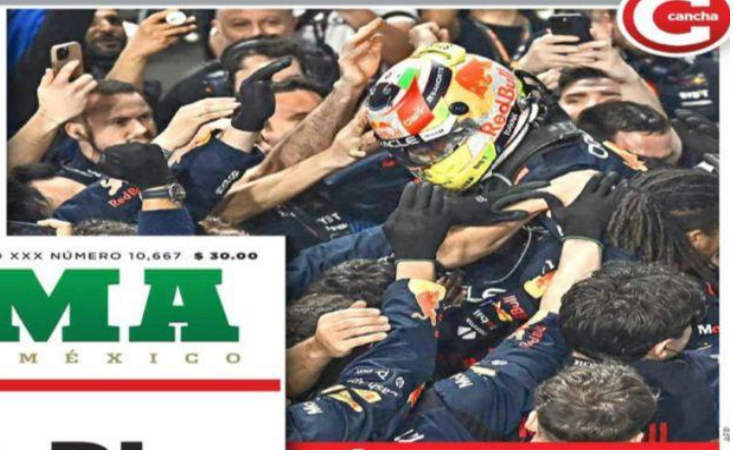

SÚPER CHECO

Sergio Pérez conquistó ayer el Gran Premio de Arabia Saudita, su quinto triunfo en la Fórmula 1, para ponerse a un solo punto del liderato que tiene su coequipero, Max Verstappen.

Acusan expertos reforma a modo de Morena

Suaviza 'Plan B' castigo a partidos

Debilitan sanciones por irregularidades en los gastos de campaña

ÉRIKA HERNÁNDEZ

Con el "Plan B" de la reforma electoral aprobada por la mayoría de Morena en el Congreso, los partidos políticos y candidatos tendrán menos sanciones por irregularidades en su gasto, sus documentos básicos serán intocables y el INE no influirá en la repartición de candidaturas.

En la elección de 2021, a 42 aspirantes de Morena a diversos cargos, entre ellos a las gubernaturas de Guerrero y Michoacán, se les negó el registro por irregularidades en informes de gastos.

Ahora, en la reforma electoral que se encuentra impugnada en la Corte y que ya tuvo su primer revés con la reinstalación de Secretario Técnico del INE, Edmundo Jacobo, el artículo 229 de la Ley de Instituciones y Procedimientos Electorales desaparece ese castigo a partidos.

Incluso, en el artículo 456 se derogó la sanción de perder el derecho a ser registrado como candidato o la cancelación del registro y sólo quedó una amonestación pública y una multa de hasta 5 mil UMAS (Unidades de Medida y Actualización).

"Lo que hacen es incentivar el incumplimiento porque no hay consecuencias graves, dan pie al ocultamiento y simulación. Lo más grave es que podría no conocerse de dónde viene el dinero de apoyo a una candidatura. No rinden cuentas y sólo son amonestados o pagan una sanción económica; esto abre la puerta a los recursos ilícitos", advierte el consejero electoral Jaime Rivera, presidente de la Comisión de Fiscalización.

En la "Radiografía del Plan B", elaborada por el Instituto de Investigaciones Jurídicas de la UNAM, la investigadora del CIDE, Diana García, afirmó que suavizar las sanciones a los partidos debilita la fiscalización e incrementa las ilegalidades.

"Supongamos que un precandidato rebasa considerablemente el tope de gastos de precampaña y, además, ese dinero era producto de financiamiento ilegal. Con la reforma electoral ese precandidato no podría perder su candidatura", alerta.

LOS CAMBIOS EN EL INE

Este es un ejemplo de una veintena de reglas en materia de fiscalización que Morena "suavizó" con el "Plan B", por lo que consejeros y expertos electorales aseguran que los más beneficiados serán los partidos políticos.

La reforma está basada en las experiencias de los morenistas, lamentaron.

Por ejemplo, en 2021, los partidos reportaron de manera extemporánea un gasto de 11 mil 983 millones de pesos de prerrogativas. El 82 por ciento era de Morena.

Debido a que esa irregularidad incrementaba cada año, el INE decidió sustituir la amonestación pública por una multa del 1 por ciento del monto involucrado. Los morenistas recibieron una sanción de 98 millones de pesos.

Además, antes del "Plan B", los partidos tenían hasta tres días para reportar en el sistema de fiscalización cualquier ingreso o pago a proveedores, después de ese plazo la autoridad lo registraba como gasto extemporáneo.

Con la reforma electoral, el plazo creció a 20 días en periodo ordinario y 10 días en precampaña o campaña.

Para el INE, esto vulnera la fiscalización, porque permite a los partidos y candidatos tener tiempo para corregir alguna irregularidad.

La reforma también limita al INE a emitir lineamientos que regulen el proceso de postulación de candidaturas, cuando en los últimos tres años, el INE obligó a los partidos a dar el 50 por ciento de sus candidaturas a mujeres.

ENCARECEN PRODUCTOS

El huevo, uno de los alimentos más consumidos por los mexicanos, con 24 kilos per cápita por año, tuvo un incremento anual en febrero de 35.17 por ciento, pero no fue el único.

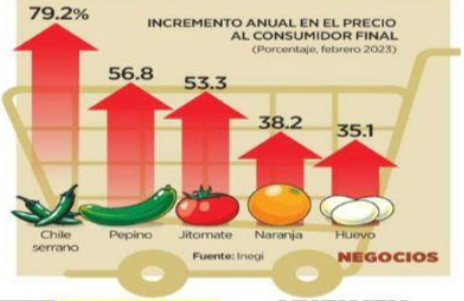

Fuente: Inegi

NEGOCIOS

Condena unánime a ataques vs. Ministra

REFORMA / STAFF

Mujeres que son parte de la vida política del país, incluyendo a algunas vinculadas a la 4T, pidieron frenar los ataques contra la presidenta de la Corte, Norma Piña.

La escritora Beatriz Gutiérrez, esposa del Presidente Andrés Manuel López Obrador, escribió: "Mi apoyo a todas las mujeres de la política (o circunstancialmente cerca de esta) ante la vejación a sus personas o imagen, o la de sus hijos. Lo he padecido tanto, ¿cómo no solidarizarme? Subamos el nivel. No violencia. Más amor urgentemente".

APLAUSOS Y ATAQUES

La Senadora Olga Sánchez externó: "Las muestras de intolerancia hacia su persona (Norma Piña) y hacia la institución que representa son inadmisibles. La violencia nunca es la respuesta".

La politóloga Denise Dresser acusó que se trata de una acción propiciada por el discurso presidencial.

"La violencia verbal del presidente @lopezobrador salta de la mañanera a las redes sociales, a las calles. Construye enemigos existenciales e incita/da permiso para agredirlos", acusó.

PÁGINA 4

LOCURA

Más de 80 mil personas disfrutaron ayer la última jornada del festival Vive Latino en el Foro Sol, con los ritmos de Red Hot Chili Peppers, Kinky, Enjambre y varias propuestas más. GENTE

Red Hot Chili Peppers

José Luis Ramírez

DEFIENDE COMPETENCIA

La nueva titular de la Cofece, Andrea Marván Saltiel, afirmó que buscará un acercamiento y diálogo con instancias gubernamentales porque la competencia es un asunto de Estado. NEGOCIOS

Tomada de Twitter: @a_marvan

Intenta NL clausurar refinería de Cadereyta

PAULINA SÁNCHEZ

Debido a que la Refinería de Pemex en Cadereyta intensificó sus emisiones nocturnas y registró una "ostensible" contaminación ayer por la tarde, la Secretaría de Medio Ambiente de Nuevo León intentó clausurarla.

Sin embargo, Félix Arratia, titular de la dependencia, explicó anoche que no pudieron concretar la sanción porque el personal de la petrolera alegó que era día de asueto, que no había personal para recibir la notificación y por la presencia de los militares que resguardan las instalaciones.

Arratia destacó que podrían concretar la clausura durante la semana, con miras a inspeccionar la planta y ordenar corregir problemáticas.

El personal estatal acudió luego de que la Refinería emitió a plena luz del día una densa columna de humo amarillo, color característico del azufre, y otra negra; ambas fueron evidenciadas desde las 13:00 horas por testigos.

Especial

Las emisiones contaminantes de la Refinería de Cadereyta.

La Secretaría también señaló que ha detectado un aumento de las emisiones de la planta a partir de las 20:00 horas, una situación que Grupo REFORMA publicó desde el 13 de marzo de 2022.

PROMETEN SANCIONES

Se intentó colocar un exhorto en la caseta de la planta, pero no fue permitido por personal de vigilancia, por lo que el documento quedó en una de las luminarias ubicada frente a la fachada de las instalaciones petroleras.

La Secretaría reportó ayer que la Refinería produce más del 90 por ciento del dióxido de azufre de la zona metropolitana y que genera las partículas PM2.5, las más dañinas para la salud y que incrementan el riesgo de tener infartos, derrames cerebrales, cáncer y más males.

El Gobernador Samuel García, quien el viernes criticó a los sampetrinos que demandan acciones ambientales contra la Refinería, salió a descartar que defienda a la planta y prometió sanciones fuertes por el incidente de ayer.

PÁGINA 14

VUELVEN, POR ECOLOGÍA, ENVASES RETORNABLES

FRIDA ANDRADE

Un viejo conocido, el envase retornable, está de regreso.

Su misión, además de reducir costos, es contribuir a minimizar el impacto ambiental.

Estos envases regresan al mercado como parte del fenómeno de logística inversa, que va del consumidor al fabricante, y que cada vez toma más fuerza.

Mario Veraldo, director ejecutivo y cofundador de MTM Logix, afirmó que esta logística de reciclaje, reutilización o readaptación de materiales y productos contribuye a disminuir los residuos y promover la sostenibilidad.

Además, genera ahorros. Se calcula que por cada 10 por ciento de materiales que una empresa reutilice puede ahorrar entre un 4 y un 5 por ciento de insumos nuevos, informó Veraldo.

Jorge Montaño, responsable del área de cadena de suministro de CHEP en América Latina, dijo que las empresas que reutilizan productos pueden ahorrar hasta un 60 por ciento del costo estimado de un producto completamente nuevo.

Organizaciones industriales en México tienen el compromiso de que para 2025 los envases y empaques que fabriquen o utilicen en sus procesos deben contar con un 20 por ciento de contenido de material reciclado.

610972000016

EL UNIVERSAL
www.eluniversal.com.mx EL GRAN DIARIO DE M... @El_Universal_Mx $20
Lunes 20 de marzo de 2023

ESPECTÁCULOS

FERNANDO MOJICA, EL UNIVERSAL

EL TOQUE PICANTE DEL VIVE LATINO

Tras seis años de ausencia, la banda californiana Red Hot Chili Peppers condimentó la jornada de cierre del festival. | A27 |

UNIVERSAL DEPORTES

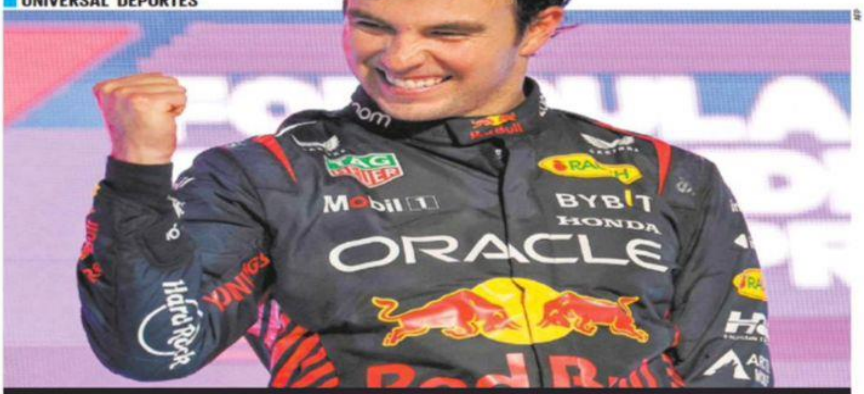

CHECO PÉREZ IMPONE SU LEY EN EL GP DE ARABIA

El piloto de Red Bull da una verdadera cátedra al conquistar su primera carrera de la temporada y consagrarse como el "rey de los circuitos callejeros"; se queda a un punto del líder, su coequipero Max Verstappen. | B1 |

CULTURA

Lucha por agua: piden gestión inteligente

En el marco del Día Mundial del Agua (22 de marzo), la ONU promueve estrategias para usar agua de lluvia y residual. | A30 |

Cobran 2.7 mdp y sólo presentan una iniciativa

A la mitad de su gestión, un grupo de 50 diputados federales únicamente han hecho una propuesta de modificación legislativa a cambio de cobrar su dieta y apoyos completos

ANTONIO LÓPEZ
—nacion@eluniversal.com.mx

Hay un selecto grupo de 50 diputados federales que en año y medio, es decir, la mitad de su gestión, sólo han presentado una iniciativa de reforma, pero sí han cobrado y recibido más de 2 millones y medio de pesos de sus dietas y de apoyos legislativos.

Según el informe de la organización internacional Directorio Legislativo, son 30 legisladores de Morena, siete del PAN, siete del Verde y dos del PRI, dos del PT y dos de MC.

En contraste, hay diputados federales que llevan récord de iniciativas presentadas, como el coordinador de MC, Jorge Álvarez Máynez, con 126; le siguen María del Rocío Corona Nakamura (PVEM), con 75; Justino Arriaga Rojas (PAN), con 67; Reyna Ascencio Ortega (Morena), con 57; Norma Aceves García (PRI), con 51; Gabriela Sodi Miranda (PRD), con 41, y Laura Pérez Segura (PAN), con 38.

La dieta mensual neta de cada legislador es de 75 mil 763.18 pesos, así como los apoyos económicos de Asistencia Legislativa, que suman 45 mil 786, y Atención Ciudadana, de 28 mil 772 pesos, que deben ser comprobados.

75 mil 763 PESOS al mes es la dieta de los diputados federales.

| NACIÓN | A4

BAJA PRODUCTIVIDAD

Cantidad de diputados federales con pocas iniciativas, por partido.

Partido	Diputados
Morena	30
PAN	7
Verde	7
PRI	2
PT	2
MC	2

Congreso de EU, sin consenso para intervenir en México: Ebrard

Tras reunión con legisladores de ese país, dice que están dispuestos a cooperar

ANTONIO LÓPEZ Y ALBERTO MORALES
—nacion@eluniversal.com.mx

El secretario de Relaciones Exteriores Marcelo Ebrard afirmó que las iniciativas de dos legisladores republicanos para que las fuerzas armadas de Estados Unidos intervengan en México, a fin de combatir a los cárteles del narcotráfico, no tienen consenso en el Congreso del país vecino.

Luego de una reunión con 12 senadores y representantes estadounidenses, demócratas y republicanos, con el presidente Andrés Manuel López Obrador en Palacio Nacional, Ebrard indicó que no vio ninguna intervención de los estadounidenses en ese sentido y que, al contrario, se dijeron dispuestos a trabajar en la cooperación bilateral.

Sobre este encuentro, el presidente López Obrador señaló que seguirá trabajando de manera conjunta "a partir del reconocimiento de nuestra responsabilidad compartida y el respeto a la soberanía de cada país".

12 CONGRESISTAS de Estados Unidos, tanto demócratas como republicanos, se reunieron ayer con López Obrador.

| NACIÓN | A6

CARLOS M. URZÚA

"¿Podría ocurrir una crisis bancaria en México? No, los índices de capitalización de nuestra banca comercial exceden las normas establecidas" |A21|

EU

ALERTA ANTE POSIBLE DETENCIÓN DE TRUMP

Palm Beach, Florida.— Simpatizantes de Donald Trump le expresaron su apoyo un día después de que el exmandatario estadounidense dijera que podría ser arrestado el martes. La razón: una investigación en su contra por el pago a la actriz porno Stormy Daniels para evitar que revelara la relación que tuvieron. Trump lo niega, alega "cacería de brujas" y pidió a sus seguidores defenderlo, lo que llevó a la policía de Nueva York (donde se lleva el caso) y al Servicio Secreto a coordinar planes para evitar violencia. | MUNDO | A22

OPINIÓN

NACIÓN
A5 Héctor de Mauleón
A9 Alejandro Hope
A10 Mario Maldonado
A11 León Krauze
A20 Mauricio Merino
A21 Leonardo Curzio

$19.37 DÓLAR AL MENUDEO
Año 106, Número 38,467 CDMX 40 págs.
35467

Baja tiempo de acceso al AIFA, pero sube peaje

Con las nuevas obras, el traslado en auto desde la CDMX se ha reducido en comparación con 2022

EMILIO FERNÁNDEZ, REBECA JIMÉNEZ Y LAURA ARANA
Corresponsales y reportera
—metropoli@eluniversal.com.mx

Mañana se cumple un año de la inauguración del Aeropuerto Internacional *Felipe Ángeles* (AIFA); llegar a la terminal desde la CDMX se ha reducido en tiempo por la apertura de nuevas vialidades, aunque el recorrido implica más de una hora y en algunos casos pagar peaje, que en una ruta subió, pero hay otra sin costo.

1 hora y 49 MINUTOS es el tiempo que llevó ir del AICM al AIFA en auto en 2022.

| METRÓPOLI | A12 Y A13

CORREDOR INTEROCEÁNICO PROMETIÓ EMPLEOS, PERO OFRECE EÓLICAS

Comunidades donde se expropiaron terrenos para los Polígonos de Desarrollo del Corredor Interoceánico señalan que vendieron sus tierras porque les prometieron fábricas y empleos. Ahora, el Presidente plantea un parque eólico. | ESTADOS |A17

GRIPE AVIAR SE EXPANDE

Desde octubre pasado, 12 países de América Latina han detectado brotes, ante lo cual han cerrado granjas, sacrificado animales y suspendido exportaciones. Global / 20

EXCELSIOR
EL PERIÓDICO DE LA VIDA NACIONAL
LUNES 20 DE MARZO DE 2023
AÑO CVII TOMO II, NO. 38,547
CIUDAD DE MÉXICO
48 PÁGINAS
$20.00

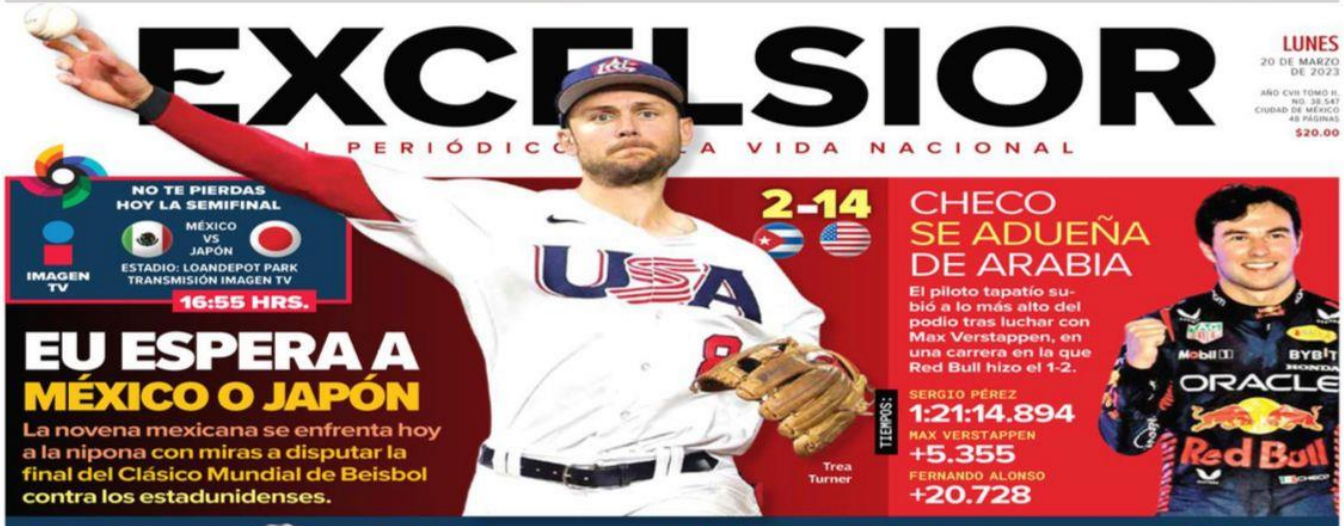

EU ESPERA A MÉXICO O JAPÓN

La novena mexicana se enfrenta hoy a la nipona con miras a disputar la final del Clásico Mundial de Beisbol contra los estadunidenses.

ADRENALINA

LO DESPIDEN CON ABUCHEOS

Luego de un nuevo fracaso en casa a manos de Pachuca, Pumas cesó a su director técnico, Rafael Puente. / 4

PUMAS 0 2 PACHUCA

FUNCIÓN

ENCHILAN EL VIVE LATINO

Red Hot Chili Peppers se robó el cierre del festival y puso a vibrar a las 80 mil personas que se dieron cita en el Foro Sol.

EXPRESIONES

MUDAN MEMORIA ARQUEOLÓGICA

Esta semana inicia el traslado del Archivo Nacional de Arqueología —que concentra cien años de historia— al sótano del Museo de Antropología. / 22

Fotos: AFP, Mexsport, Daniel Betanzos y Cortesía INAH

PRIMERA

NEVADAS EN EL NORTE

Foto: Carlos Coria

PRIMAVERA BAJO CERO

A un día de que termine el invierno, municipios de estados del norte del país, como Chihuahua y Coahuila, se cubrieron de nieve por el frente frío número 41 y la tormenta número 10. / 14

DIRECCIONARÁN EL FLUJO

CDMX implementará suministro equitativo de agua potable

ALIADO DEL AGUA

POR JONÁS LÓPEZ

El Sistema de Aguas de la Ciudad de México (Sacmex) distribuirá el agua suministrada por el Sistema Cutzamala y por el Sistema Lerma de acuerdo con las necesidades y problemas de escasez que vaya detectando en los diferentes sectores de la capital.

La tecnología de sectorización y macromedición desarrollada en la presente administración permitirá el reparto entre unos cuatro millones de capitalinos.

Los sistemas, instalados a partir de 2018 con una inversión superior a los mil millones de pesos, permiten detectar las presiones de agua en las tuberías y, por medio de válvulas, dirigir o interrumpir el flujo del líquido de acuerdo con las necesidades de la población.

El proceso de distribución equitativo del agua potable será implementado durante la época seca-caliente, que abarca los meses de marzo, abril y mayo, entre más de 900 colonias de las alcaldías Álvaro Obregón, Azcapotzalco, Benito Juárez, Coyoacán, Cuajimalpa, Cuauhtémoc, Gustavo A. Madero, Iztacalco, Iztapalapa, La Magdalena Contreras, Miguel Hidalgo, Tlalpan y Venustiano Carranza.

COMUNIDAD | PÁGINA 18

COMUNIDAD

Sistema Cutzamala, en déficit histórico

Debido a que no ha llovido como se esperaba en los últimos cuatro años, las presas del sistema están en su nivel de almacenamiento más bajo de los últimos 25 años. / 18

CULTIVO DE AMAPOLA AUMENTÓ 23% EN UN AÑO

Atacan fentanilo y repunta la heroína

MIENTRAS LAS AUTORIDADES se concentran en la droga sintética, los grupos criminales han incrementado su capacidad de producción de otros fármacos

POR ANDRÉS MENDOZA

Los grupos criminales en México y América Latina han incrementado su capacidad de producción de heroína y cocaína en los últimos años, lo que coincide con los crecientes aseguramientos de fentanilo, cuyo consumo se ha convertido en una de las principales amenazas para Estados Unidos.

En el marco de una mayor presión por parte del gobierno estadunidense, México elevó sus esfuerzos para combatir el fentanilo, al decomisar mil 732.1 kilos de enero a septiembre de 2022, 33.6% más respecto al mismo periodo de 2021.

A la par de este combate ha proliferado la oferta de otros narcóticos en la región.

Durante 2021, el cultivo de amapola en México creció por primera vez en tres años, al pasar de 23 mil 200 hectáreas en 2020 a 28 mil 600, lo que representa 23%, de acuerdo con un informe del Departamento de Estado de EU.

Con esto, la producción potencial de heroína aumentó 22%, de 59 a 72 toneladas métricas en dicho periodo.

En tanto, desde el año pasado, Colombia, Perú y Bolivia, los tres principales productores de cocaína en el mundo, han registrado alzas en su producción y decomisos de esta droga, señala un análisis de la consultora Insight Crime, el cual destaca el cambio de rutas de los narcotraficantes para evitar ser detectados.

PRIMERA | PÁGINA 6

Violencia acabó con más de 400 mil vidas

La violencia desatada tras la declaración de guerra al narcotráfico en 2006, por parte del entonces presidente Felipe Calderón Hinojosa, ha dejado a su paso casi 500 mil asesinatos y más de 94 mil desaparecidos.

De acuerdo con el Instituto Nacional de Estadística y Geografía (Inegi), de 2006 a enero de 2023 se han registrado 431 mil 910 homicidios dolosos.

En tanto, el Registro Nacional de Personas Desaparecidas y no localizadas (Rnpdno) reporta 94 mil 344 desapariciones en el mismo periodo.

— *Aníbal Martínez*

94,344 PERSONAS desaparecidas suman desde 2006, año que inició la guerra contra el narco.

PRIMERA

Exhiben *bullying*, ahora en Tlaxcala

Tras la muerte de Norma, en Edomex, se viralizó un video en el que un grupo de alumnos del CETIS 132 de Santa Ana Chiautempan golpea a otro joven. / 13

PRIMERA

Tendrán voz sobre el Inai, pero no voto

El Senado consultará a expertos para definir al mejor perfil para cubrir la vacante en el instituto, pero sus opiniones no tendrán peso en la decisión. / 2

CONTAGIO POR SVB

Crisis bancaria en EU deja pérdidas millonarias

POR ERÉNDIRA ESPINOSA

La quiebra del Silicon Valley Bank (SVB) y el temor de contagio provocó que las 10 principales instituciones financieras de dicho país perdieran 114 mil 490 millones de dólares en valor de capitalización en una semana.

Entre las entidades afectadas destacan JP Morgan, Bank of America, Wells Fargo y U.S. Bancorp.

Ante ello, seis bancos centrales unieron fuerzas, entre ellos la Reserva Federal de EU (Fed), y anunciaron una acción coordinada para aumentar la liquidez en sus acuerdos de intercambio de dólares estadunidenses.

De acuerdo con analistas financieros, persiste la incertidumbre ante los problemas en bancos como Silvergate Bank, especializado en criptomonedas, SVB y First Republic, lo que ha avivado los temores de una recesión económica.

Detrás de la crisis está el aumento en las tasas de interés por parte de la Fed, explican.

DINERO

ENTRE LOS AFECTADOS

Pérdidas en millones de dólares

JP Morgan	-23,080
Bank of America	-19,610
Wells Fargo	-13,660
U.S. Bancorp	-11,750
Truist Financial	-11,000

Fuente: Con datos de companiesmarketcap.com

EXCELSIOR
Pascal Beltrán del Río 2
Cecilia Soto González 10
Enrique Aranda 14

MILENIO

DIARIO® NACIONAL
Periodismo con carácter
LUNES 20 DE MARZO DE 2023
$15.00 · AÑO 24 · NÚMERO 8337
www.milenio.com

Viri Ríos
"La campaña de Ebrard va mejor de lo esperado" - P. 14

Agustín Basave
"¿Qué debe hacer la oposición para dar el campanazo?" - P. 16

Rana Foroohar
"Barreras de seguridad ante la inteligencia artificial" - P. 22 Y 23

Elecciones. Las estadísticas confirman su tendencia ascendente desde 2003 y avalan su renuencia de ir en coalición con los rivales de Morena en Edomex y Coahuila

MC pierde posiciones siempre que compite en alianza con PAN y PRD

TÉMORIS GRECKO, CDMX

El partido de Dante Delgado gana más solo que mal acompañado: Movimiento Ciudadano (antes Convergencia) no ha dejado de crecer en comicios de diputados federales desde 2003, cuando obtuvo 2.26% de la votación, mientras en 2021 logró 7%.

Solo tuvo un descalabro en 2018, año en que abandonó su cercanía con las izquierdas para apoyar la candidatura de Ricardo Anaya y caer hasta 1.78%.

En votos absolutos pasó de 600 mil en 2003 a 2 millones en 2012, cuando postuló a AMLO, y a 3.4 millones en 2021 sin alianzas. PAG. 4

Respaldo de legisladores
Gutiérrez Müller y Sánchez Cordero defienden a Piña
F. VALLE Y F. DAMIÁN · PAG. 12

NL amaga con cerrar refinería de Cadereyta por contaminar

KEVIN RECIO, MONTERREY

Pemex confirmó que ayer realizó un "desfogue controlado" que no representó riesgo ni elevó la contaminación. PAG. 11

Planta de Pemex. R. PALACIOS

Fórmula 1. Se impone Checo en Arabia Saudita

Sergio Pérez se llevó el Gran Premio de Arabia Saudita, su quinto triunfo, y confirmó que le sientan bien los circuitos urbanos, aquellos trazados en calles y que ponen a prueba la habilidad del piloto en espacios estrechos, vueltas de 90 grados y superficies irregulares. H. I. MOHAMMED/REUTERS PAGS. 32 Y 33

Vive Latino. Chili Peppers animan festival de rock, punk, *riffs* y nostalgia noventera

Blindan turismo médico en BC con la clausura de una clínica *patito* al día

ISRAEL NAVARRO, TIJUANA

A un mes de expedido el decreto para castigar esa práctica se han cerrado 25 locales y girado 9 órdenes de captura. PAGS. 6 Y 7

Ganga. Compra UBS a Credit Suisse en 37% de lo que valía el viernes

Una radiografía del crédito al consumo
Meta, una incertidumbre

EL ASALTO A LA RAZÓN

CARLOS MARÍN
cmarin@milenio.com

La UIF violenta derechos laborales

"Inmoral" es negar el derecho a su liquidación a los trabajadores al servicio del Estado. PAG. 7

La Jornada

DIRECTORA GENERAL: CARMEN LIRA SAADE
DIRECTOR FUNDADOR: CARLOS PAYÁN VELVER

LUNES 20 DE MARZO DE 2023 // CIUDAD DE MÉXICO // AÑO 39 // NÚMERO 13889 // Precio 10 pesos

Promesa incumplida de construir una escuela

▲ Los alumnos de la telesecundaria del poblado nahua de Ayahualtempa, en la Montaña baja de Guerrero, toman clases al aire libre, bajo un árbol; utilizan piedras como sillas y huacales como pupitres. Hace casi tres años, autoridades les prometieron construir una escuela, darles becas y un centro de salud digno. Hasta ahora nada se ha cumplido. Por ello, el pasado jueves, decenas de menores participaron en una marcha, encabezada por sus maestros y familiares. Foto Sergio Ocampo. SERGIO OCAMPO, CORRESPONSAL / P 31

Se abordaron los avances en seguridad, migración y desarrollo

Encabezó AMLO *respetuosa* cita con congresistas de EU

- Fue un diálogo provechoso para ambas naciones, dijo el Presidente
- Ebrard: ninguno de los visitantes apoya la amenaza de intervención militar
- Se enfatizó la labor conjunta contra retos: Rosa Icela Rodríguez
- La reunión duró casi cinco horas y estuvo presente el embajador Salazar

NÉSTOR JIMÉNEZ / P 5

Bancos centrales inyectan dólares al mercado para frenar contagios

- Acción conjunta de la Fed, el BCE, Canadá, Inglaterra, Japón y Suiza
- Comprará UBS a Credit Suisse, su rival en peligro, por 3 mil 230 mdd

AGENCIAS Y CLARA ZEPEDA / P 20

Privatizar el agua, "absoluta perversión": relator de ONU

- Alerta el funcionario sobre los riesgos de mercantilización aquí

LA JORNADA DE ORIENTE / P 29

El humanismo de Carlos Payán, siempre presente en su sepelio

- Fue despedido con un prolongado aplauso por familiares, colegas y amigos

MERRY MACMASTERS / P 2

Múltiples reconocimientos en el adiós al director fundador de *La Jornada*. Foto V. Camacho

Sobre Carlos Payán

LAURA RESTREPO / P 2
FABRIZIO LEÓN / P 3
HERMANN BELLINGHAUSEN / P 4
ORTIZ TEJEDA / P 10

La Razón DE MÉXICO

HOY ESCRIBEN

- **JAVIER SOLÓRZANO** Zigzaguear **pág. 2**
- **EL DUENDE** Acarreados 2.0 **pág. 8**
- **LEONARDO NÚÑEZ** Silicon Valley Bank y la fragilidad de la economía **pág. 22**

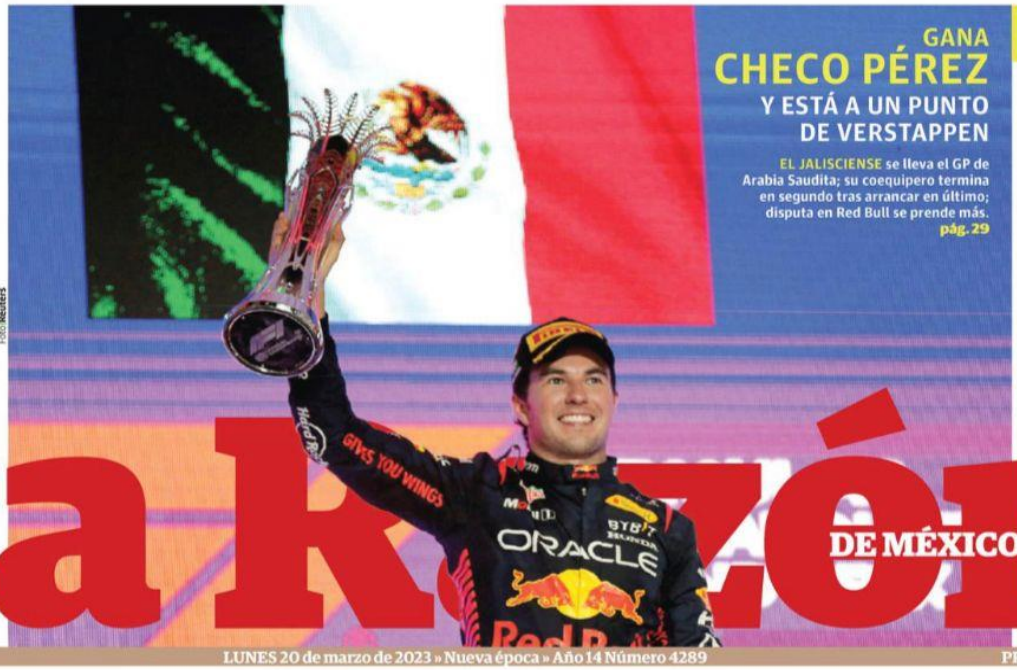

Foto: Reuters

GANA
CHECO PÉREZ
Y ESTÁ A UN PUNTO DE VERSTAPPEN

EL JALISCIENSE se lleva el GP de Arabia Saudita; su coequipero termina en segundo tras arrancar en último; disputa en Red Bull se prende más. **pág. 29**

Competencia de pilotos

Max Verstappen, Red Bull	44
Sergio Pérez, Red Bull	43
Fernando Alonso, Aston Martin	27
George Russell, Mercedes	21
Lewis Hamilton, Mercedes	20

Cifras en puntos

www.razon.com.mx LUNES 20 de marzo de 2023 » Nueva época » Año 14 Número 4289 PRECIO » $10.00

Repulsa general por ataques contra la Presidenta de la Corte

- **Personajes** de la oposición y de la propia 4T condenan violencia política contra la ministra Norma Piña **pág. 7**
- **El sábado** asistentes al mitin en el Zócalo quemaron figura de cartón con la que representaban a la jefa del PJ

"**MI APOYO** a todas las mujeres de la política (o circunstancialmente cerca de ésta) ante la vejación a sus personas o imagen, o la de sus hijos. Lo he padecido tanto, ¿cómo no solidarizarme? Subamos el nivel. No violencia"
Beatriz Gutiérrez Müller, esposa del Presidente

"**CONOZCO** a la ministra presidenta Piña desde hace 25 años.... Independientemente de esto, las muestras de intolerancia hacia su persona y hacia la institución que representa son inadmisibles. La violencia nunca es la respuesta"
Olga Sánchez Cordero, senadora de Morena

Violencia se metió a las aulas y faltan acciones para frenarla, advierten

COLECTIVOS acusan ausencia de protocolos ante casos de acoso sexual; algunos plantean controles de confianza a profesores; temen que la SEP esté rebasada. **pág. 10**

Foto: Reuters

EL PRESIDENTE ruso (der.), escucha al viceprimer ministro Marat Khusnullin, en Mariupol, Ucrania, ayer.

Putin desafía orden de arresto y visita territorios de Ucrania que se anexó

EL PRESIDENTE de Rusia recorre de manera sorpresiva la devastada Mariupol; Kiev acusa indignación: "El criminal regresa al lugar del crimen". **pág. 20**

EN TOTAL, 27 CARGOS VACANTES

Prolonga Senado atorón para elegir funcionarios clave en justicia electoral

POR **MAGALI JUÁREZ**

INDECISIÓN en bancada mayoritaria y diferencias con la oposición tienen en vilo nombramientos de magistrados de salas regionales; su función es central en comicios **pág. 3**

Los rezagados

Magistraturas pendientes de cubrir en el Senado:

- **5 de salas** regionales del Tribunal Electoral
- **22 pendientes** desde 2021 y 2022

VEN RIESGO de que 15 perfiles propuestos por la Corte se devuelvan; otras 22 designaciones locales, pendientes; retraso similar tiene al Inai a punto de caer en inoperancia

CONSUMEN INCENDIOS EN EL PAÍS EL EQUIVALENTE A 14 AIFAS **pág. 14**

LA CRÓNICA DE HOY

PRESIDENTE DEL CONSEJO DE ADMINISTRACIÓN: JORGE KAHWAGI GASTINE // DIRECTOR GENERAL: RAFAEL GARCÍA GARZA // AÑO 26 Nº 9,554 $10.00 // LUNES 20 MARZO 2023 // WWW. CRONICA. COM.MX

@SCHECOPEREZ

Checo se lleva el GP de Arabia

Sergio *Checo* Pérez ganó este domingo el Gran Premio de Arabia Saudita después de haber largado desde la pole position. Max Verstappen terminó segundo tras una gran remontada por lo que Red Bull Racing nuevamente hizo el 1-2. El piloto mexicano llegó a 43 puntos, uno menos que Verstappen, quien le arrebató el punto extra de la vuelta más rápida en el último giro. PAG 32

Oposición exige a AMLO frenar los ataques a la ministra Piña

Senadores y partidos piden al Presidente detener los mensajes de odio; Beatriz Gutiérrez demanda "no más violencia" contra las mujeres

Repudio. Senadoras, senadores y partidos de oposición condenaron ayer que simpatizantes de Andrés Manuel López Obrador quemaran una figura que representaba a la ministra Norma Piña, responsabilizaron al titular del Ejecutivo Federal de los mensajes de odio y le exigieron frenar las agresiones.

La presidenta de la Comisión de Derechos Humanos del Senado, Kenia López, refrendó su apoyo a Piña ante este embate de aquellos que buscan intimidarla y le recalcó que no está sola. "Somos muchos contigo", indicó.

La senadora de MC, Patricia Mercado, advirtió que se corre el riesgo de avalar acciones de violencia contra ella si el mandatario no condena estos hechos.

Las dirigencias de PAN, PRI y PRD repudiaron los "peligrosos mensajes de odio" contra Norma Piña. A su vez, Beatriz Gutiérrez Müller, esposa de López Obrador, se pronunció porque no haya más violencia, particularmente hacia las mujeres de la política o vinculadas a ella. PAG 6-7

SOCIEDAD Y PODER

Raúl Trejo Delarbre
Página 4

En el Zócalo, fascismo y desmemoria

OPINIÓN

Isidro H. Cisneros
Página 3

La república del odio

MUNDO
Página 21

En lo oscurito, Putin visita el puerto de Mariúpol destruido por las tropas rusas

MIGRACIÓN
Página 11

Revela Segob que EU expulsó en 3 años a 2.7 millones de migrantes, con el pretexto de COVID

El INAI ordena a Conacyt comprobar cambios en el CIDE para poner director

Dudas. El Instituto Nacional de Transparencia, Acceso a la Información y Protección de Datos Personales (INAI) ordenó al Conacyt entregar los documentos que certifiquen que su Consejo Académico conoció y aprobó la modificación al Estatuto General del Centro de Investigación y Docencia Económicas (CIDE), discutido por la Asamblea General el 16 de diciembre de 2022. Docentes y alumnos, acusaron en esa ocasión a la titular del Conacyt, María Elena Alvarez-Buylla, de modificar los estatutos del CIDE a fin de imponer como director a José Romero Tellaeche, lo que provocó que la comunidad protestara. PAG 9

FED, USB y otros 4 bancos centrales se unen para evitar crisis financiera

Temores. El grupo UBS compró el banco Credit Suisse "in extremis" y salva al mundo de un nuevo terremoto financiero, más grave que el de la semana pasada, si hubiese quebrado el segundo banco helvético, declaró la ministra suiza de Finanzas. La FED de Estados Unidos y otros cinco bancos centrales decidieron ayer aumentar la liquidez, para evitar un lunes negro. PAG 18-19

LA ESQUINA

Es unánime el llamado a frenar los mensajes de odio lanzados desde la principal plaza pública del país. La petición de legisladores, partidos, personajes académicos y políticos, y de la historiadora Beatriz Gutiérrez, debe de ser escuchada. Es un simple llamado a la racionalidad elemental.

#MÉXICOYESTADOSUNIDOS

COMBATE AL FENTANILO, DE MANERA CONJUNTA

AMLO DIALOGÓ CON 12 CONGRESISTAS DE EU. ROSA ICELA RODRÍGUEZ DIJO QUE PARA ENFRENTAR EL TEMA DE LAS DROGAS 'NO VAMOS A IR POR SEPARADO'

POR NOEMÍ GUTIÉRREZ/P4-5

#CONAGUA

PREVÉN SEQUÍA DE 3 A 6 MESES P7