75

LEGISLATURA
DE MICHOACÁN
El poder de la inclusión

SÍNTESIS INFORMATIVA

21 de abril de 2023

PORTADAS NACIONALES

Coordinación de Comunicación Social

VIERNES 21 / ABRIL / 2023 CIUDAD DE MÉX 56 PÁGINAS, AÑO XXX NÚMERO 10,699 $ 30.00

REFORMA
CORAZÓN DE MÉXICO

FALLA Y APRENDIZAJE

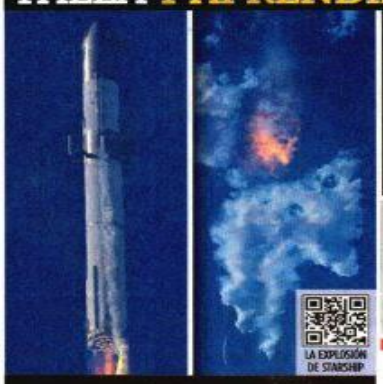

AFP / SpaceX

LA EXPLOSIÓN DE STARSHIP

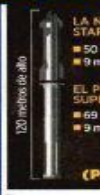

LA NAVE STARSHIP
- 50 m. de altura
- 9 m. de diámetro

EL PROPULSOR SUPER HEAVY
- 69 m. de altura
- 9 m. de diámetro

CULTURA (PÁGINA 18)

A pesar de la explosión en vuelo del Starship, apenas 4 minutos después de su despegue, reina el optimismo en SpaceX. "Felicidades al equipo, aprendimos mucho para el siguiente lanzamiento", tuitteó Elon Musk. Expertos en la industria aeroespacial consideran que el incidente, más que representar un fracaso, deja un aprendizaje. "Fallar para tener éxito", dice Fernando de la Peña Llaca, CEO de la empresa AEXA Aerospace.

FIESTA LATINA

La colombiana Karol G y la mexicoestadounidense Becky G (foto) dominaron ayer la gala de los Latin American Music Awards. La primera, ganó premios como Mejor Artista del Año y la segunda, a Canción del Año por "MAMIII". GENTE

Acusan a ex Delegado por pedir moches

Cae jefe panista de BJ por transa inmobiliaria

Detienen en McAllen a Von Roehrich cuando intentaba ingresar a EU

ALEJANDRO LEÓN

Acusado de encabezar una red de corrupción inmobiliaria en la Alcaldía Benito Juárez (2015-2018), el ex Delegado panista, Christian Von Roehrich, fue detenido ayer en McAllen, Texas.

Con el cabello y la barba crecida, el también ex diputado local fue deportado por la Garita Reynosa Hidalgo, tras haber intentado ingresar de manera ilegal a EU.

Previamente, Von Roehrich se resguardó en Morelos, Guanajuato, Querétaro y Tamaulipas, hasta ser aprehendido por agentes de Aduanas y Protección Fronteriza.

"Encabezó una red de corrupción conformada principalmente por funcionarios de la Alcaldía señalada, a quienes se les atribuye el otorgamiento de permisos ilegales de construcción, desalojos violentos y extorsiones a empresarios a través de la solicitud de sobornos en efectivo y/o departamentos", informó ayer Ulises Lara, vocero de la Fiscalía de Justicia capitalina.

La Fiscalía había pedido a Interpol México y al Instituto Nacional de Migración emitir una Ficha Roja y alerta migratoria.

Anoche se esperaba que el panista fuera trasladado a la Ciudad de México, custodiado por policías de investigación de la Fiscalía capitalina y se espera que hoy sea ingresado al Reclusorio Norte.

En la misma red de corrupción, ayer se dio a conocer la detención de Roberto "N", señalado de construir un edificio que rebasa los niveles y densidad permitidos en la Colonia Acacias.

EL HISTORIAL

El ex Delegado panista de Benito Juárez, Christian Von Roehrich, fue detenido en la Aduana de McAllen, Texas.

CITY TOWERS

El complejo inmobiliario City Towers, en Santa Cruz Atoyac, es uno de los casos por el que es investigado el ex Delegado Christian Von Roehrich.

De acuerdo con la declaración de un socio mayoritario de esa firma inmobiliaria, el panista le pidió reconstruir edificios dañados por el sismo del 19 de septiembre de 2017 a cambio de obtener permisos de construcción del inmueble.

Algunos de los edificios afectados que el ex Delegado le pidió atender fueron Galicia 245, en la Colonia Álamos, y el de Enrique Rébsamen 249, en la Colonia Narvarte.

El ex Delegado buscaba que los trabajos hechos por la empresa privada posteriormente fueran pagados a la administración panista con apoyos económicos que ofreció por esas tareas el Gobierno de la Ciudad de México.

CIUDAD

ALEJANDRA COMBATIVA; DELFINA A LA DEFENSIVA

La candidata de Morena, Delfina Gómez, y la priista, Alejandra del Moral, tuvieron anoche su primer debate.

VOTO 23

DZOHARA LIMÓN Y ÉRIKA HERNÁNDEZ

El guión ya estaba escrito para el primer debate entre candidatas al Gobierno del Estado de México: la priista Alejandra del Moral salió combativa y la morenista Delfina Gómez se mantuvo a la defensiva y acusó desesperación de su contrincante.

Desde el primer minuto, ambas dejaron clara su apuesta en el ejercicio que se llevó a cabo en la sede del Instituto Electoral del Edomex (IEEM), como parte de la campaña para la elección del 4 de junio.

Del Moral exigió a la maestra que pidiera perdón a trabajadores de Texcoco –presentes en el salón a invitación de la priista–, a quienes les cobraron diezmos en sus salarios mientras fue Alcaldesa entre 2013 y 2015.

"Aquí hay gente de Texcoco a la que tú le robaste el salario y es la oportunidad para que les pidas perdón", abrió Del Moral contra la morenista, quien respondió que era una mentira.

La moderadora intervino y recordó que fue un fallo del Trife, la morenista respondió: "Si lo analizas, fue un fallo que se hizo efectivamente a un partido (Morena), no a una persona. Los ciudadanos que me conocen saben quién es Delfina Gómez".

Al abordar el tema de violencia de género, Del Moral conminó a su contrincante a liberarse y actuar por sí misma y no bajo las instrucciones de los dirigentes de Morena que, dijo, la manipulan para sus intereses.

"Creo que la mujer no se tiene que sostener pisando a otra para poder subir o crecer; creo en la mujer que sabe respetar los derechos y la dignidad de otras mujeres", revirió Gómez.

A diferencia de la postura del Presidente Andrés Manuel López Obrador sobre los órganos de transparencia, la candidata morenista destacó la importancia del Instituto de Transparencia y Acceso a la Información, como una herramienta para combatir la corrupción en la entidad. Y en un intento por contrarrestar, reprochó que su adversaria haya ocupado el debate para atacarla.

"Entiendo tu desesperación, estás 20 puntos abajo en todas las encuestas y no debe de ser nada fácil saber que serás la responsable de entregar el Gobierno del Estado de México al pueblo, después de 100 años se acabó la corrupción del PRI", planteó.

En el cierre del debate, Del Moral insistió en contrastar con la morenista. "Necesitamos una Gobernadora que gobierne, no una mujer que sea manipulada. Delfina, queda claro que no eres capaz y tampoco eres honesta", asestó la priista.

EL DEBATE EN REFORMA

Óscar Véleta

DECEPCIONA A CIUDADANOS

Cinco líderes mexiquenses –activistas, especialistas y líderes de colonos y empresariales– evaluaron para REFORMA el alcance de las propuestas y las intervenciones de las candidatas y no quedaron nada satisfechos. Lorena Gutiérrez, madre de Fátima y Daniel, víctimas de feminicidio y negligencia, lamentó los vacíos en el discurso de las candidatas al Gobierno del Edomex. "No me llevo nada bueno de este debate".

PÁGINA 6

6109720000016

VENDEN AVIÓN; Y EL DINERO: ¿A HOSPITALES O BANOBRAS?

CLAUDIA GUERRERO Y ÉRIKA HERNÁNDEZ

A más de cuatro años de haber sido puesto en el mercado, finalmente el avión presidencial de México fue vendido al Gobierno de Tayikistán en 92 millones de dólares.

Aunque AMLO dijo que el dinero será destinado para hospitales en Guerrero, aún se adeudan cerca de 100 millones de dólares a Banobras.

En 2019, el avión se valuó en 150 millones de dólares, es decir, 58 millones más que la venta final.

El costo original fue de unos 300 millones de dólares.

El comprador es Emomali Rahmon, Presidente desde 1994 de ese país ubicado en Asia Central.

El dueño del avión es la Sedena, pero tiene una deuda de 100 millones de dólares (2 mil millones de pesos) con Banobras.

"Después de mucho tiempo se logró vender este avión, estamos contentos, estamos como los nuevos ricos que compran un yate y son felices sólo el día que lo estrenan y el día que lo venden", dijo.

"Nosotros vamos a usar el dinero de la venta de este avión para construir dos hospitales, con 80 camas, en la zonas más pobres de México, Guerrero y en Tuxtepec Oaxaca", aseguró ayer AMLO.

EL ANUNCIO

Espacial

CUENTAS AL AIRE

VENTA: **92 mdd**

ADEUDO: **100 mdd**

PÉRDIDA PARA BANOBRAS **8 mdd** más los intereses

PÉRDIDA PARA EL ERARIO **208 mdd** más gastos de mantenimiento y almacenaje

SOBRANTE PARA HOSPITALES **0.00**

Matan a uno en Plaza Carso

ANDREA AHEDO

La ejecución de un presunto integrante del Cártel de los Arellano Félix desató el pánico entre comensales y trabajadores en la Plaza Carso.

La persona fallecida fue identificada como Julio César Soto Meza y/o César Meza Soto, de 42 años, quien se encontraba en una cafetería de Starbucks.

La víctima, quien recibió al menos tres impactos de bala, según reportes preliminares de la Policía capitalina, cayó al suelo entre las mesas.

Julio César Soto tenía una orden de aprehensión por tráfico de drogas en Oklahoma, Estados Unidos.

CIUDAD 4

TERROR EN LA PLAZA

Espacial

La balacera provocó pánico en la plaza de nuevo Polanco.

IMAGEN DEL DÍA

EXIGEN A FISCALÍA JUSTICIA PARA PERLA

Familiares y amigos de Perla Cristal, quien desapareció el 9 de abril y el 19 fue hallada muerta en Guanajuato, **llevaron el féretro hasta el búnker de la Fiscalía de la Ciudad de México a manera de protesta para exigir que se esclarezca el asesinato de la joven de 19 años y se atrape a los homicidas.** Las autoridades indicaron que colaborarán con las de Guanajuato en las investigaciones. | A16 |

EL UNIVERSAL
www.eluniversal.com.mx EL GRAN DIARIO DE MÉXICO @ElUniversalOnline @El_Universal_Mx $20
Viernes 21 de abril de 2023

Mara Salvatrucha busca cobijo de La Unión Tepito

Líderes pandilleros llegan a México y forman alianzas para la venta de droga y armas, sin dejar de operar en El Salvador

KEVIN RUIZ
—metropoli@eluniversal.com.mx

Líderes de la *Mara Salvatrucha* se han refugiado en la Zona Metropolitana del Valle de México, donde han generado nexos con organizaciones criminales como *La Unión Tepito*.

De acuerdo con información de la Secretaría de Seguridad Ciudadana de la Ciudad de México, a la que EL UNIVERSAL tuvo acceso, los pandilleros provenientes de El Salvador se aliaron con *La Unión* y con otras organizaciones independientes en el Estado de México para continuar con sus actividades delictivas, principalmente en la venta de droga y armas de fuego, mientras permanecen ocultos en territorio mexicano para evitar ser detenidos y deportados.

Uno de los casos a los que se dio seguimiento fue al de José Wilfredo Ayala, alias *El Indio de Hollywood*, "ranflero nacional" y segundo líder absoluto de la *MS13* al coordinar a 3 mil pandilleros. La información detalla que ya tenía nexos con *La Unión Tepito* para la venta de drogas y armas, sin dejar de dirigir las extorsiones, secuestros, robos y homicidios en El Salvador. Este criminal fue capturado, detenido y deportado a Estados Unidos.

| METRÓPOLI | A16

Gómez y Del Moral participaron ayer en el primer debate rumbo a la elección en Edomex.

ALEJANDRA DEL MORAL
Candidata de Va por el Estado de México

"Aquí en el público está gente de Texcoco a las que tú le robaste el salario que era para sus familias y sería muy buena oportunidad para que les pidas perdón"

DELFINA GÓMEZ
Candidata de Juntos Hacemos Historia

"La candidata del PRI se ha pasado el debate atacando, calumniando y, ¿saben qué?, la entiendo, su desesperación está 20 puntos abajo en todas las encuestas"

Llueven promesas y se atacan en debate

RUMBO A LA GUBERNATURA 2023

CLAUDIA GONZÁLEZ
Corresponsal
—metropoli@eluniversal.com.mx

Toluca, Méx.— Las candidatas al gobierno mexiquense Delfina Gómez, de Juntos Hacemos Historia, y Alejandra del Moral, de Va por el Estado de México, protagonizaron ayer un debate en el que expusieron sus propuestas e intercambiaron acusaciones.

Hablaron de cómo abatir la violencia de género y mejorar los servicios públicos. Al tocar el tema de corrupción se registraron los momentos más ríspidos. Gómez dijo que el problema de la entidad es la corrupción, mientras que Del Moral le reviró que cuando fue presidenta municipal de Texcoco le quitó dinero a los trabajadores. La morenista aseguró que era mentira y pidió que lo comprobaran.

Al final ambos equipos declararon ganadora a su candidata.

| METRÓPOLI | A13 Y A14

DAN 8 MESES PARA SACAR A GN DE SEDENA

La Corte fija el 1 de enero de 2024 como plazo para que el control operativo y administrativo de la Guardia Nacional regrese a la Secretaría de Seguridad y Protección Ciudadana. | NACIÓN | A6

METRÓPOLI

EJECUCIÓN EN PLAZA COMERCIAL DE POLANCO

Pánico se vivió en la Plaza Carso cuando un hombre asesinó en un Starbucks a un presunto integrante del *Cártel de los Arellano Félix*. | A16 |

ESPECTÁCULOS

Los Aguilar celebran sus raíces en los Latin AMAs

| A20 |

ZELENSKY PIDE A MÉXICO SUMARSE A PLAN POR LA PAZ DE UCRANIA

A través de un mensaje virtual ante la Cámara de Diputados, el presidente ucraniano dijo que el voto mexicano en los organismos internacionales es muy importante. | A10 |

Rematan avión en 25 mdd menos de su valor actual

ANTONIO LÓPEZ Y PEDRO VILLA Y CAÑA
—nacion@eluniversal.com.mx

El gobierno de Andrés Manuel López Obrador logró al fin vender el avión presidencial, después de casi cinco años de que se suspendieran sus operaciones como transporte del titular del Poder Ejecutivo.

Sin embargo, el 77-01 *José María Morelos y Pavón* fue rematado. La compraventa con el gobierno de Tayikistán fue por mil 689 millones de pesos, equivalentes a 92 millones de dólares, es decir, 25 millones de dólares por debajo de los 117 millones de dólares de la última valuación realizada por la Organización de las Naciones Unidas en 2021.

| NACIÓN | A4

92 MILLONES DE DÓLARES es el monto en el que se vendió, cuando su última valuación fue de 117 millones.

Mexicanos leen menos libros al año

El promedio pasó de 3.9 en 2022 a 3.4 en 2023, en tanto que en ocho años la población lectora bajó de 80.8% a 68.5%, de acuerdo con el Módulo sobre Lectura del Inegi

| CULTURA | A31

OPINIÓN

NACIÓN
A7 Alejandro Hope
A8 Marcela Gómez Zalce
A12 Mario Maldonado
A20 José Rubinstein
A20 Kenia López Rabadán
A21 Fernando Moreno
A21 Francisco Valdés Ugalde

$18.43 DÓLAR AL MENUDEO
Año XCII, Número 35,498, CDMX, 48 págs.

La Jornada

DIRECTORA GENERAL: CARMEN LIRA SAADE
DIRECTOR FUNDADOR: CARLOS PAYÁN VELVER

VIERNES 21 DE ABRIL DE 2023 // CIUDAD DE MÉXICO // AÑO 39 // NÚMERO 13921 // Precio 10 pesos

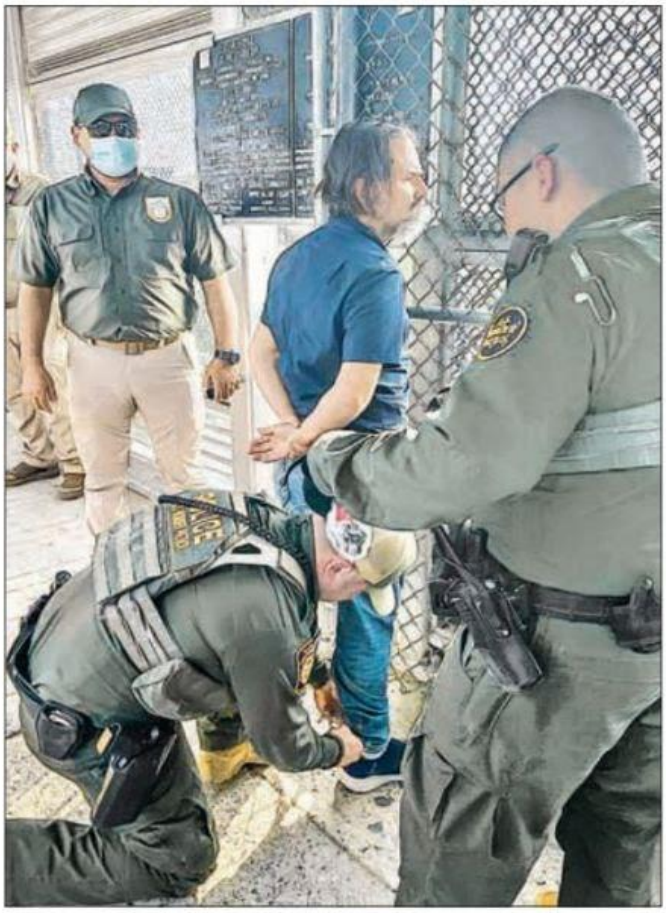

Falló su intento de ingresar a EU

Apresan al panista Von Roehrich, jefe del cártel inmobiliario

- El ex titular de la hoy alcaldía Benito Juárez fue deportado a Reynosa, Tamaulipas
- La fiscalía capitalina le imputa uso ilegal de atribuciones y asociación delictuosa
- Participó en una red de corrupción para obtener departamentos y dinero en efectivo
- Manipuló obras de reconstrucción a cambio de autorizar proyectos habitacionales

LAURA GÓMEZ FLORES Y SANDRA HERNÁNDEZ GARCÍA / P 27 Y 28

Estuvo más de 4 meses prófugo

▲ Christian von Roehrich intentó entrar de manera ilegal a EU por McAllen, Texas. El ex titular en Benito Juárez y ex coordinador de la bancada del PAN en el Congreso capitalino fue ingresado ayer al Reclusorio Varonil Norte. Foto en Twitter

Difiere de reforma original

Morena presenta y aprueba ley minera de forma sorpresiva

- Permite concesiones por un máximo de 80 años; flexibiliza las causales de cancelación

ENRIQUE MÉNDEZ Y ALMA MUÑOZ / P 9

▲ El presidente Andrés Manuel López Obrador adelantó que los recursos de la venta del Boeing 787 serán destinados a la construcción de dos hospitales: uno en Tlapa, Guerrero, y el otro en Tuxtepec, Oaxaca. Foto Marco Peláez

Ya depositó mil 658 mdp

Tayikistán compra la nave presidencial

NÉSTOR JIMÉNEZ Y ALONSO URRUTIA / P 12

Sobre González Casanova

JOSÉ BLANCO / P 12

MARCOS ROITMAN / P 15

SE LOGRÓ VENDER EL AVIÓN El gobierno de Tayikistán pagó mil 658 mdp por el avión presidencial José María Morelos; los recursos se invertirán en el sector salud. **Primera / 2**

VIERNES
21 DE ABRIL DE 2023
AÑO CVI TOMO II, NO. 36 578 CIUDAD DE MÉXICO 48 PÁGINAS
$20.00

EXCELSIOR

EL PERIÓDICO DE LA VIDA NACIONAL

FALLAS, PÉRDIDAS...

UN MAL DÍA PARA ELON MUSK

El cohete Starship de SpaceX explotó poco después de su lanzamiento y las acciones de Tesla cayeron 9.75%; además, se desató la polémica porque Twitter retiró la verificación a las cuentas de los usuarios que no pagan por tener la versión Blue.

GLOBAL | PÁGINA 21
DINERO | PÁGINA 7

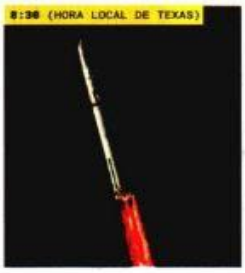

Fotos: Especial

LA SUPREMA CORTE DIO PLAZO AL GOBIERNO FEDERAL

GN estará 8 meses más bajo control de Sedena

LA SENTENCIA que anuló el traspaso de la Guardia a la Defensa será válida a partir del 1 de enero de 2024 para que el reajuste operativo y presupuestario sea ordenado

POR DAVID VICENTEÑO

La sentencia que anuló el pase de la Guardia Nacional a la Secretaría de la Defensa Nacional (Sedena) será válida a partir del 1 de enero de 2024, resolvió la Corte.

En su propuesta de efectos, el ministro Juan Luis González Alcántara Carrancá explicó que el plazo de ocho meses se otorgó para que el reajuste en las dependencias involucradas se realice de manera ordenada.

"Contarán con el tiempo necesario para realizar gradualmente el reajuste en el control administrativo, presupuestal y operativo de la Guardia Nacional que, por mandato del artículo 24 constitucional, corresponde a la Secretaría del ramo en Seguridad Pública", explicó.

Además, dijo que se buscó darle certeza jurídica a los elementos de la corporación, que pasará a la jurisdicción de la dependencia que encabeza Rosa Icela Rodríguez.

La Corte comenzó ayer la revisión del proyecto de la acción de inconstitucionalidad promovida por la Comisión Nacional de Derechos Humanos en contra de la Ley de la Guardia Nacional.

El proyecto propone, entre otros aspectos, invalidar la autorización para que la corporación vigile el interior de las estaciones migratorias.

También se declara como inconstitucional la participación de la Guardia en operaciones encubiertas o con usuarios simulados. El análisis del proyecto continuará el lunes 24 de abril, ante lo extenso del tema.

PRIMERA | PÁGINA 7

PRIMERA

Grupos criminales frenan construcción de cuarteles

El presidente López Obrador reveló que en estados como Chihuahua ha habido resistencias para que la GN no se establezca. / 7

Foto: Especial

Comensales buscaron protegerse al escuchar los balazos.

ATAQUE DESATÓ EL PÁNICO EN PLAZA COMERCIAL

Asesinan a integrante de los Arellano Félix en Polanco

POR IVÁN MEJÍA

Un presunto integrante del Cártel de los Arellano Félix fue ejecutado dentro de la Plaza Carso, aledaña a la zona de Polanco, una de las más exclusivas de la CDMX.

La víctima, identificada como Julio César Soto Meza, se encontraba dentro de una cafetería cuando un sujeto se le acercó y disparó en al menos siete ocasiones; luego escapó.

De acuerdo con Omar García Harfuch, jefe de la Policía capitalina, el muerto tenía una orden de aprehensión en EU por tráfico de drogas. "Cuenta con flujos migratorios frecuentes a Panamá, Cali, Colombia y San Diego, California", compartió en Twitter.

En redes sociales se difundieron videos de la gente intentando esconderse al oír las detonaciones.

COMUNIDAD | PÁGINA 18

PRIMERA

Se dan con todo en su primer debate

Delfina Gómez y Alejandra del Moral, candidatas al gobierno del Edomex, cruzaron ataques y contrastaron propuestas en temas como violencia de género y otros. / 13

Fotos: Especial

TUVO UN ENCUENTRO VIRTUAL CON DIPUTADOS

Zelenski pide a México promover plan de paz

POR XIMENA MEJÍA

México debe ejercer su liderazgo en América Latina y poner en práctica un plan de paz para poner fin a la invasión de Rusia, urgió Volodímir Zelenski.

El presidente ucraniano tuvo un inédito encuentro virtual con diputados del grupo de amistad México-Ucrania, en el que expresó que ambos países comparten "el sueño por la seguridad y protección de los civiles".

"Tenemos nueve horas de diferencia y más de 10 mil kilómetros de distancia. Hablamos idiomas diferentes, pero también tenemos algo que nos permite entendernos: nuestros corazones", manifestó.

El presidente de la Cámara de Diputados, Santiago Creel, expresó su solidaridad con el pueblo de Ucrania y con su presidente. Además, reiteró que la postura oficial del Estado mexicano es contra la invasión rusa, ya que la misma Constitución establece que la política exterior debe sujetarse a la autodeterminación de los pueblos.

La Junta de Coordinación Política aclaró que la reunión con Zelenski no representa la posición consensuada de la Cámara de Diputados, y todo lo que se dijo fue a título personal de los participantes.

GLOBAL | PÁGINA 20

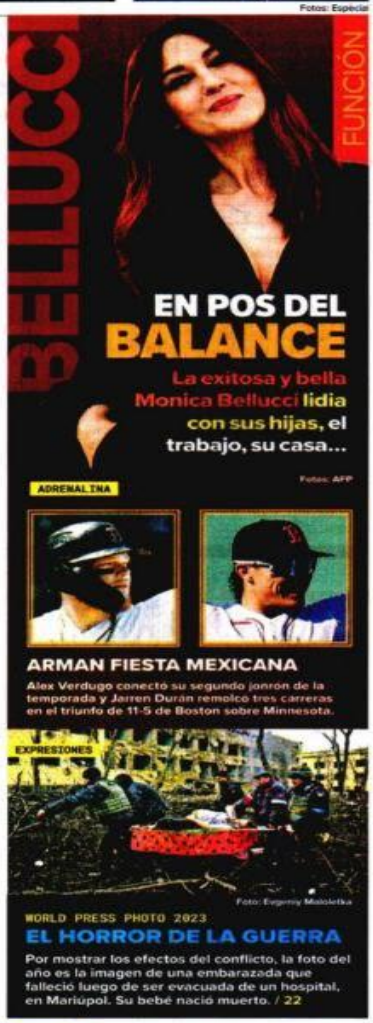

COMUNIDAD

Cae exdelegado al intentar cruzar a EU

Christian Von Roehrich, ligado al Cártel Inmobiliario de Benito Juárez, fue detenido en Texas y deportado a Reynosa; será trasladado a la CDMX. / 18

Foto: Especial

PRIMERA

OPS alerta por brotes de polio y sarampión

México y Brasil son los países de América Latina con más menores de edad sin vacunación, lo que podría provocar muerte o discapacidad de por vida, advirtió el organismo. / 14

EXCELSIOR
Pascal Beltrán del Río 2
Leticia Robles de la Rosa 9
Yuriria Sierra 10

PRIMERA

Hoy se decide el futuro de Francisco Garduño

El director del Instituto Nacional de Migración comparecerá ante un juez federal de control, en Ciudad Juárez, por la muerte de 40 migrantes provocada por un incendio. / 15

www.elsoldemexico.com.mx

El Sol de México

CIUDAD DE MÉXICO | VIERNES 21 DE ABRIL DE 2023 | AÑO LVIII | NO. 20,730 | ORGANIZACIÓN EDITORIAL MEXICANA

PAQUITA RAMOS DE VÁZQUEZ / PRESIDENTA Y DIRECTORA GENERAL $10.00

DEBATE MEXIQUENSE

Cruzan ataques por corrupción y capacidad para gobernar

En el debate de anoche entre las candidatas al gobierno del Estado de México, Delfina Gómez, de la alianza Juntos Hacemos Historia (Morena-PT-PVEM), y Alejandra del Moral, de la coalición Va por el Estado de México (PRI-PAN-PRD-Nueva Alianza), la corrupción y quién tiene la capacidad para resolver los grandes y graves problemas en la entidad representaron el foco de la confrontación entre dos visiones opuestas: la de la planicie de la zona oriente, cuyo epicentro es Texcoco, y la planicie del poniente, con sede en Atlacomulco. Fueron 60 minutos de una interlocución que por momentos se trenzó en alegatos y en otros se volvió tensa, áspera, cargada de nerviosismo. Pág. 8

HISTORIAS DE HOSPITALES

Lucha contra el cáncer y la falta de fármacos

Un diagnóstico falso de cáncer de mama llevó a Ayla Roxana a enfrentar la enfermedad en un nivel avanzado desde agosto del año pasado, sin seguridad social y en medio de un desabasto de medicinas. Pág. 6 y 7

ESCRIBEN
Hiroshi Takahashi Pág. 5
Alberto Aguilar Pág. 21
Javier Orozco Pág. 22

INVITACIÓN A ZELENSKI DIVIDE A DIPUTADOS

Presidente ucraniano pide apoyo a México

FERNANDO MERINO

Ayer el canciller ruso llegó a Cuba después de estar en Nicaragua, Venezuela y Brasil

"Pueblo de México, acaso no estamos unidos por el sueño de la seguridad y tranquilidad en todas las calles de todas nuestras ciudades ¿será que no condenamos de manera igual a los que matan a la gente civil y queman más casas?", así pidió el presidente de Ucrania, Volodímir Zelenski apoyo para su país a más de un año de la invasión rusa, un conflicto sobre el cual el gobierno mexicano ha optado por mantenerse neutral y criticar el envío de armas a las tropas ucranianas.

El presidente Zelenski dirigió un mensaje ante diputados del PAN, PRI y Movimiento Ciudadano, invitado por el grupo de amistad México-Ucrania. Los legisladores de Morena y el PT reclamaron que la invitación se hizo sin la unanimidad de los partidos representados en San Lázaro.

En su discurso ante el Salón Verde del Palacio Legislativo, el mandatario pidió a México mostrar su liderazgo para organizar una cumbre especial en Latinoamérica para abonar al fin de la invasión rusa.

El presidente de la Mesa Directiva de la Cámara Baja, el panista Santiago Creel, reiteró "la posición oficial del Estado mexicano" en el sentido de condenar la invasión rusa sobre Ucrania. Pero después, la Junta de Coordinación Política de San Lázaro, que preside el morenista Ignacio Mier Velazco, emitió un comunicado en el que explicó que el Foro México–Ucrania, en el que participó Zelenski no representa la postura del Congreso mexicano.

Aleida Alavez, vicecoordinadora de Morena, criticó la invitación al mandatario ucraniano y el pronunciamiento de Creel, ya que la postura del presidente Andrés Manuel López Obrador, representante del Estado mexicano, ha sido de neutralidad en torno al conflicto armado.

Mientras Zelenski daba su discurso en el Congreso mexicano, el ministro de Exteriores ruso, Serguéi Lavrov, concluyó una gira por América Latina donde visitó Brasil, Venezuela, Nicaragua y Cuba, los principales aliados del Kremlin en la región. Pág. 4

URIEL JUÁREZ / EL SOL DE HIDALGO

Se seca la laguna de Metztitlán

ELOXOCHITLÁN, HGO. La sequía que afecta a 60 de los 84 municipios de Hidalgo acabó con la laguna y la vida de miles de peces. "Es un panorama que da terror", dice el secretario municipal, Misael Medina, pues muchas familias dependen de la pesca. Ahora ya ni se acercan porque el olor de los peces muertos es desagradable. Pág. 11

CUARTOSCURO

100 AÑOS DEL COM

El movimiento olímpico, fortalecido

El medallista Felipe Muñoz habla de la filosofía del olimpismo, en entrevista, destaca la celebración de los Juegos Olímpicos de 1968 y la postulación para ser sede en 2036, esto con motivo del centenario del COM. ESTO

HOLLIE FERNANDO

WET LEG

Música triste para fiesteros, y viceversa

Así describen su propuesta Rhian Teasdale y Hester Chambers, las dos caras visibles de la banda inglesa cuyo disco debut las ha llevado a tocar al lado de Harry Styles, y ganar dos Grammy y dos Mercury Price.

MILENIO

DIARIO® NACIONAL
Periodismo con carácter
VIERNES 21 DE ABRIL DE 2023
$15.00 · AÑO 24 · NÚMERO 8365
www.milenio.com

Alfredo Campos Villeda
"Los riesgos de alianzas contra natura en aras del poder" - P. 2

Ligia Urroz
"Her o la seducción por una inteligencia artificial" - P. 27

Héctor Aguilar Camín
"Cómo se transfiguró la cabeza de Villa en Martín Luis Guzmán" - P. 3

Iniciativa. Los republicanos que dominan el Congreso de ese estado presentaron un proyecto de ley para formar un nuevo cuerpo policiaco que podrá reclutar a paramilitares fronterizos TÉMORIS GRECKO, CIUDAD DE MÉXICO, PAGS. 4 Y 5

Texas pide habilitar a cazadores de migrantes contra el fentanilo

P. 12-13

EU. Deportan al panista Von Roehrich, prófugo por el fraude inmobiliario

Delfina y Del Moral cruzan ataques y Morena se queja de moderadora por *racista*

CLAUDIA HIDALGO Y RAFAEL MONTES

Con acusaciones de corrupción y robo, más algunas propuestas, transcurrió el primer debate en el Edomex. PAGS. 10 Y 11

Construirán dos hospitales
Anuncian venta del TP01 a Tayikistán por 1,658 mdp
R. LÓPEZ Y P. DOMÍNGUEZ - PAG. 9

Asesinan en café de Plaza Carso a un hombre con registro criminal

CARLOS VEGA, CIUDAD DE MÉXICO

La policía capitalina informó que el abatido, Julio César Soto Meza, pertenecía al cártel de los Arellano Félix. PAGS. 12 Y 13

P. 22

Ghosted. "Aprendo mucho de Ana de Armas": Chris Evans

Explosión. Voló cuatro minutos cohete de Musk

El cohete más grande del mundo, *Starship*, desarrollado por SpaceX para viajes a la Luna y Marte, explotó poco después del despegue en Texas, pero este primer vuelo de prueba fue celebrado por el magnate Elon Musk, que prevé un nuevo lanzamiento "en meses". AFP Y REUTERS MÁS EN MILENIO DIGITAL

Unión de voceadores, contra viento y marea
Style: Michelle Rodríguez

EL ASALTO A LA RAZÓN
CARLOS MARÍN
cmarin@milenio.com

Salvadota que nos dio la Corte

La militarización de la seguridad pública es propia de las peores dictaduras en el mundo. PAG. 5

SOCIALMENTE RESPONSABLE

ZELENSKI HABLA EN DIPUTADOS SIN MORENA NI PT

Presidente de Ucrania dirige mensaje ante gupo de amistad; agradece apoyo para defender orden internacional; reunión no representa posición de la Cámara: Jucopo págs. 10 y 22

HOY ESCRIBEN

- **JAVIER SOLÓRZANO** Se va preparando el final pág. 2
- **EDUARDO NATERAS** Firmas por nuestra cultura y tradiciones pág. 6
- **VALE VILLA** Puritanas, ofendidos, censores pág. 26

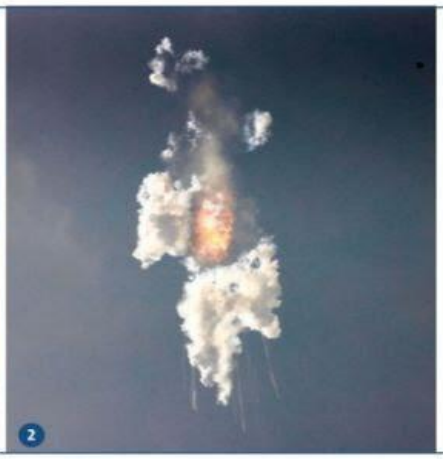

Fotos: Reuters

Musk, sin palomita y con tache

EL COHETE Starship de SpaceX, el más potente con el que el magnate dueño de Twitter pretende llevar a la Luna y a Marte hasta a 100 personas, estalló (2) minutos después de emprender su vuelo inaugural (1). pág. 28

La Razón DE MÉXICO

www.razon.com.mx | VIERNES 21 de abril de 2023 » Nueva época » Año 14 Número 4317 | PRECIO » $10.00

ENCENDIDO, PRIMER DEBATE POR EL EDOMEX

Del Moral recuerda a Delfina diezmo en Texcoco; ésta revira: "vas 20 puntos abajo"

POR **MAGALI JUÁREZ**

PRIISTA cuestiona: representas corrupción; afirma que los sondeos no votan y le recrimina que otros tomen decisiones por ella pág. 3

MORENISTA señala que va "requetebién" en las encuestas; ve oportunidad de terminar con corrupción de 100 años y acusa clientelismo

"**PRONTO** se terminará con la oscura noche de casi 100 años de corrupción, porque se le agotó el tiempo al PRI y los mexiquenses piden basta de impunidad"
Delfina Gómez
Candidata de Juntos Hacemos Historia

"**NO HAY PEOR** acto de corrupción que robar su dinero a los trabajadores, con qué cara puedes venir a hablar de combate a la corrupción, tú representas la corrupción"
Alejandra del Moral
Candidata de Va por el Estado de México

Diputados aprueban reformas para recuperar Categoría 1 y crear aerolínea del Bienestar

VALIDAN reformas a Ley de Aviación Civil; buscan atender observaciones de FAA; también, dar al Estado su propia línea aérea. pág. 4

Foto: Especial

EL PRESIDENTE con la gobernadora de BC.

ATIENDEN EN PALACIO TEMAS CLAVE PARA BC

AMLO y la gobernadora Marina del Pilar hablan sobre agua, regularización de la tierra, apoyo a productores... pág. 9

Ejecutan en Plaza Carso a ligado con los Arellano; EU quería detenerlo pág. 16

FUNCIONARIO DEL INM LIBRA CÁRCEL

DICTAN medidas cautelares a director de control migratorio; FGR pidió prisión preventiva; hoy comparece Garduño. pág. 11

Cae exalcalde de Benito Juárez ligado a cártel inmobiliario

CHRISTIAN Von Roehrich fue detenido cuando intentó cruzar hacia EU; lo deportan a Tamaulipas. pág. 15

LA CRÓNICA DE HOY

PRESIDENTE DEL CONSEJO DE ADMINISTRACIÓN: JORGE KAHWAGI GASTINE // DIRECTOR GENERAL: RAFAEL GARCÍA GARZA // AÑO 26 N° 9,586 $10.00 // VIERNES 21 ABRIL 2023 // WWW.CRONICA.COM.MX

EFE

India, el más poblado: 1,428.6 millones

India tomará el primer lugar como el país más poblado del mundo este 2023, según la ONU, y con ello superará a China por 2.9 millones de personas. La nación india rondará los 1,428.6 millones de habitantes. PAG 18

En 8 meses el gobierno debe sacar a la GN del Ejército

Por 9 votos contra 2 la Corte establece ese plazo para que la Guardia Nacional esté bajo control civil, operativo y administrativo de la SSPC

Remate. El Pleno de la Suprema Corte de Justicia de la Nación aprobó ayer por 9 votos a favor y dos en contra —los de los ministros Yasmín Esquivel y de Arturo Zaldívar— que las funciones operativas y administrativas de la Guardia Nacional que se habían transferido a la Secretaría de la Defensa Nacional regresen de manera gradual a la Secretaría de Seguridad Pública Ciudadana (SSPC) en los próximos ocho meses, para que a partir del 1 de enero del 2024 quedé bajo administración y control de un civil.

Los ministros sometieron a votación los efectos de la resolución tomada el pasado martes, cuando declararon inconstitucional que el Ejército Mexicano tome el mando operativo y administrativo de la GN y por lo tanto debe seguir adscrita a la Secretaría de Seguridad Pública Ciudadana.

La Guardia Nacional fue creada durante el gobierno de Andrés Manuel López Obrador, tras la desaparición de la Policía Federal, disuelta en 2019 al ser considerada muy corrupta. PAG 6

EDOMEX
Concepción González - Página 7

Primer debate entre Delfina Gómez y Alejandra Del Moral transcurre entre acusaciones de corrupción y mal gobierno

CUAUHTÉMOC
Arturo Ramos - Página 13

Sandra Cuevas pone en operación albergue para migrantes; "no hay pretexto para campamentos"

SAN LÁZARO
Página 17

En video mensaje, Zelenski pide a México apoyar "la fórmula ucraniana de paz"

Ken Salazar afirma que México colaboró en la investigación a los *Chapitos*

Claridad. El embajador de Estados Unidos, Ken Salazar, confirmó la colaboración de México en la investigación contra los "Chapitos" y el Cártel de Sinaloa, no obstante que el presidente Andrés Manuel López Obrador había acusado al gobierno de Joe Biden de infiltrarse sin autorización y sin informar al gobierno mexicano.

"La investigación que se llevó a buen resultado fue mundial, en China, Guatemala, EU (...) también trabajamos con el Gobierno de México. No voy a detallar las operaciones", explicó Salazar en una conferencia de prensa ofrecida en su domicilio al ser preguntado al respecto. PAG 17

Inegi: sigue cayendo el número de mexicanos lectores

Retroceso. Pese a que cada vez hay disponible más material de lectura, el porcentaje de la población mexicana lectora disminuyó al nivel más bajo desde 2016, cuando se comenzó a informar sobre el comportamiento lector en el país, reveló ayer el Inegi. En 2023, el porcentaje de la población lectora de 18 años y más fue de 68.5 por ciento, 12.3 puntos porcentuales menos que en 2016. PAG 21

LA ESQUINA

El plazo para que la Guardia Nacional quede bajo mando civil es razonable, pero al mismo tiempo es de carácter urgente. Desde su creación el cuerpo de seguridad anda de allá para acá, por lo cual se le deben de proporcionar ya bases sólidas para que realice las apremiantes tareas de seguridad pública. Así que todos deben acatar el fallo de la Corte.

EF

EL FINANCIERO

AÑO XLII · Nº [illegible],9 · CIUDAD DE MÉXICO · VIERNES 21 DE ABRIL DE 2023 · $10 M.N. · elfinanciero.com.mx

EN ALIANZA CON Bloomberg ECONOMÍA, MERCADOS Y NEGOCIOS

MISIÓN LUNAR HAKUTO-R1

DE JAPÓN A LA LUNA. El martes 25 de abril está programado que Hakuto-R1, un módulo de aterrizaje lunar que viaja sobre el cohete Falcon 9, llegue a la luna. Sería el primer programa espacial de una firma japonesa. PÁGS. 22 Y 23

ZELENSKI EN SAN LÁZARO PIDE A MÉXICO SUMARSE A SU PLAN DE PAZ Y REPROCHA QUE ALGUNOS LÍDERES NO HAN IDO A KIEV. NACIONAL / PÁG. 35

Acudirían empresas de Canadá al T-MEC por Ley Minera

Diputados. Dan madruguete Morena y aliados; aprueban reforma alterna

Las inversiones de empresas canadienses mineras están en riesgo, advirtió la Cámara de Comercio de Canadá en México (CanChamMx).

La propuesta de reforma a la Ley Minera enviada por el presidente AMLO al Congreso repercutirá gravemente en los capitales de estas firmas, pues de 238 minas que operan en el país, 151 son de origen canadiense. La CanCham alertó que si el Congreso aprueba la reforma tal cual fue presentada, "atentaría contra dos derechos en el T-MEC y TPP: el acceso libre y preferencial y la certeza en el acceso", dijo Armando Ortega, presidente del Comité Minero de la Cámara. Anoche se aprobó en lo general, una reforma alterna. —*C. Calderón/V. Chávez* / PÁG. 5

UN APRENDIZAJE EN LA CARRERA ESPACIAL

Musk felicita a su equipo; van por otro...

NO LO VEN COMO UN FRACASO. En su primer vuelo de prueba, el Starship de SpaceX estalló en el aire, pero logró pasar la torre de lanzamiento y despegar hacia el cielo.

KEN SALAZAR

Operativos de la DEA, globales

Los operativos de infiltración al cártel de *Los Chapitos* no sólo se llevan a cabo en México, sino a nivel internacional, confirmó Ken Salazar, embajador de EU. —*Pedro Hiriart* / PÁG. 34

FALLO DE LA CORTE

A partir del 1 de enero del 2024, ajustes a la GN, operativos y administrativos. PÁG. 37

EXHORTA ONU AL SENADO URGE NOMBRAR A LOS TRES COMISIONADOS QUE FALTAN DEL INAI NACIONAL / PÁG. 36

CONSUMO INTERNO PÁG. 7

TROPIEZAN VENTAS MINORISTAS

Tiene en febrero comercio al por menor su peor revés en 8 meses.

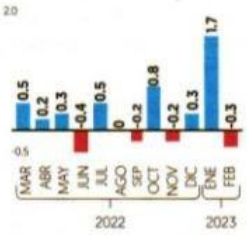

Fuente: INEGI.

AVIÓN PRESIDENCIAL

TAYIKISTÁN COMPRA EN MIL 658 MDP AERONAVE, ANUNCIA AMLO. PÁG. 2

AVALAN CREACIÓN DE UNA LÍNEA AÉREA ESTATAL

DIPUTADOS APRUEBAN QUE EL ESTADO OPERE AEROLÍNEAS Y AEROPUERTOS. EMPRESAS / PÁG. 18

LECTORES MEXICANOS PÁG. 8

CAE HÁBITO DE LECTURA EN EL PAÍS

Este año el porcentaje de población adulta lectora es el más bajo desde que se tiene registro.

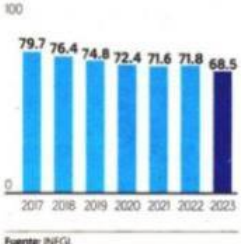

Fuente: INEGI.

ESCRIBEN

René Delgado
SOBREAVISO / 33

Edna Jaime
NO ESCUCHAR UNA SOLA VOZ / 30

PRIMER DEBATE

DELFINA PROPONE Y ALEJANDRA ATACA

DELFINA GÓMEZ
Candidata de Morena, PT y PVEM

"El PRI es sinónimo de corrupción, de privilegios y de falta de escucha a la gente..."

ALEJANDRA DEL MORAL
Candidata de la Coalición Va por México

"No hay peor acto de corrupción que robar a trabajadores y es algo que tú hiciste..."

NACIONAL / PÁG. 40

EL ECONOMISTA

eleconomista.mx
VIERNES 21 de abril del 2023 | Año XXXIII • N° 8770 | Fundado en 1988 | $15

Caída de Tesla en Bolsa arrastra a otras firmas del sector automotriz

• Varias competidoras de la armadora de Elon Musk resintieron la Bolsa ante la expectativa de una industria menos dinámica.

• PÁG. 18

Automotrices listadas en Bolsa | VARIACIÓN % INTRADÍA

FUENTE: INVESTING | GRÁFICO EE

EL ECONOMISTA

#AMLOTrackingpoll Rompe piso del 58%

Por séptima semana consecutiva la popularidad presidencial se muestra en terreno negativo con otra baja. • PÁG. 46

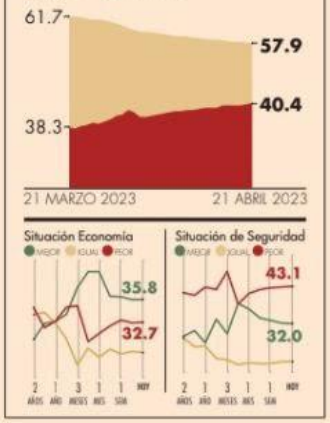

Opinión

Otra vez el truco del avión presidencial
La gran depresión
Enrique Campos Suárez
• PÁG. 13

Presidenciables en EU
Signos vitales
Alberto Aguirre
• PÁG. 40

En Primer Plano

Nueva propuesta tuvo rechazo de oposición en San Lázaro

Aprueban reforma a la ley minera, con mayor flexibilidad que iniciativa previa

• Las condiciones de vigencia de la concesión y de los materiales considerados, entre los ajustes presentados por Morena.

• La reforma fue aprobada anoche con 290 votos a favor, 186 en contra y una abstención.

R. Morales y M. Pérez
• PÁG. 4-5

Sin un foro de análisis previo, Morena presentó una iniciativa con cambios respecto a la propuesta original impulsada por el Ejecutivo para la industria minera.

Propuesta original	Nueva iniciativa
La vigencia de las concesiones baja de 50 a 15 años, prorrogable por otros 15 años.	La vigencia sería de 30 años prorrogables hasta dos veces de 25 años cada una.
Las concesiones se otorgarán sustancia por sustancia.	Las concesiones se darán por TODA sustancia, con excepción de las reservadas para el Estado (litio, uranio, gas y petróleo).
Se elimina el esquema de "terreno libre" por lo que las concesiones se licitarán.	Se darán permisos de exploración y si se encuentra un depósito se licitará, dando prioridad al explorador.
Serán causales de cancelación de concesiones impactos ambientales y accidentes.	Se darán permisos de exploración y si se encuentra un depósito se licitará, dando prioridad al explorador.
Se restringen las reglas para uso de agua en una concesión.	Se mantendrá el aprovechamiento de aguas de laboreo y no se condicionará la concesión de agua a un tope de 30% en la cuenca hídrica; se remueve la prohibición del uso en cauces y zonas federales.

FUENTE: INICIATIVAS

Fortalecen a AFAC y línea estatal asoma

• Reforma preserva cabotaje y busca reponer categoría 1.
• PÁG. 25

- Se creará el Programa de Seguridad de la Aviación Civil del Estado mexicano.
- Se investigarán incidentes de aeronaves civiles y se dará informe preliminar.
- La autoridad dará permisos, vigilará el cumplimiento y sancionará cambios.
- Expedirá normas de seguridad e higiene, seguridad y ambientales.
- Aceptará estándares convenientes de aeronavegabilidad de otros países.
- Vigilará que se cumplan requisitos psicofísicos del personal técnico.

Finanzas y Dinero

Cepal eleva a 1.5% crecimiento de México

• Su previsión era de 1.1%, lejos de la estimación de la SHCP.
• PÁG. 6

Expectativas PIB 2023 | CIFRAS EN % | PREVIO | ÚLTIMO

FUENTE: ELABORACIÓN PROPIA | GRÁFICO EE

Importación de fertilizante crece durante marzo

• En el tercer mes se compraron 407,000 tons. del producto.
• PÁG. 27

74%
creció el volumen de fertilizantes traídos del extranjero.

Compra a Iberdrola requiere más información

• Se necesitan más datos para conocer el impacto en las finanzas: expertos • PÁG. 10

"Decir que se va a financiar por el Fonadin tampoco aclara de dónde va a salir el dinero".

Alejandra Macías,
DIR. GENERAL CIEP.

22%
interanual proyectan que crezca la exportación de ganado a EU con 1.1 millones de cabezas.
• PÁG. 30

México vende el avión TP-01 a Tayikistán

• PÁG. 37 Y eleconomista.mx