75

LEGISLATURA
DE MICHOACÁN
El poder de la inclusión

SÍNTESIS INFORMATIVA

24 de abril de 2023

PORTADAS NACIONALES

Coordinación de Comunicación Social

LUNES 24 / ABRIL / 2023 CIUDAD DE MÉXICO 58 PÁGINAS, AÑO XXX NÚMERO 10,702 $ 30.00

REFORMA
CORAZÓN DE MÉXICO

ARDIENTE CIERRE

Un total de 14 clubes pelearán por la Liguilla directa y Repechaje

Si gana · Si empata · Si pierde

AMÉRICA
- Asegura segundo lugar general.
- Pasa directo Liguilla.
- Necesita que Pachuca no gane por más de 6 goles.

CRUZ AZUL
- Será local en Repechaje.
- Que Atlas no gane para ser local.
- Requiere que 3 equipos no ganen para ser local.

PUMAS
- Asegura su lugar en la Repesca.
- Necesita que 3 equipos no ganen.
- Requiere que San Luis pierda o el Puebla empate.

¡YA SON 20!

Santiago Giménez alcanzó ayer los 20 goles en su primer año en Europa y empató la marca de Luis García y "Chicharito" Hernández.

Tras sentirse mal, AMLO salió de su hotel en Mérida, canceló su gira y regresó a la Ciudad de México.

Prevén dar la razón a constroversia constitucional del INAI

Alista Corte revés a opacidad de 4T

Propone proyecto desclasificar la información de megaobras

VÍCTOR FUENTES

La Corte prepara un nuevo revés al Gobierno federal.

Los Ministros se perfilan a declarar inconstitucional el acuerdo que clasificó todos los proyectos y obras prioritarias del Presidente Andrés Manuel López Obrador como de seguridad nacional, con lo que limitó la transparencia de las obras y sus respectivos permisos.

El proyecto ya está listo, fue elaborado por el Ministro Juan Luis González Alcántara, quien no es parte del bloque que apoya a la 4T, y propone declarar fundada la controversia constitucional que contra el decreto fue promovida por el Instituto Nacional de Acceso a la Información (INAI).

Publicado el 22 de noviembre de 2021, el acuerdo presidencial ha sido utilizado para agilizar obras como la del Tren Maya, pues ordenó a todas las dependencias conceder en cinco días hábiles las autorizaciones provisionales para obras, precisamente por ser de interés público y de seguridad nacional.

Con su análisis y aprobación, prevista para el mes de mayo, la Corte invalidará la aplicación del acuerdo en lo que se refiere al acceso a la información, aspecto en el que el INAI defiende sus propias atribuciones.

De hecho, cuando admitió la controversia, González Alcántara concedió una suspensión para que el acuerdo no se use para reservar información, aunque se opuso a frenar la orden de eliminar trámites que sí deben cumplir las obras prioritarias.

Así, el proyecto da la razón al INAI sólo en sus argumentos de que el acuerdo amplía ilegalmente el ámbito de aplicación de las reservas conforme la Ley General de Transparencia y Acceso a la Información, lo que afecta la autonomía del INAI y viola el principio de reserva de ley al que deben someterse los actos del Ejecutivo.

"Las torna en mecanismos ineficaces para garantizar el control ciudadano del actuar público, en menoscabo de la facultad del INAI de garantizar su cumplimiento", alegó el INAI.

El INAI fue el único órgano que llevó este asunto ante la Suprema Corte de Justicia de la Nación, pues si bien la Comisión Federal de Competencia Económica (Cofece) criticó el acuerdo, no lo impugnó.

A principios de 2022, el Gobierno usó ese acuerdo presidencial para iniciar obras del Tramo Cinco del Tren Maya sin Manifestación de Impacto Ambiental (MIA), pero un juez federal suspendió los trabajos y sólo permitió reanudarlos hasta que se expidieron las respectivas Manifestaciones.

Defiende frente civil a 18 organismos

REFORMA / STAFF

Un bloque de más de 500 organizaciones civiles busca hacer frente a la intención del Gobierno federal de desaparecer o fusionar 18 organismos que trabajan para grupos vulnerables.

La iniciativa, actualmente en la Cámara de Diputados, busca disminuir recursos y capacidad institucional de atención a niñas y niños, estudiantes indígenas, adultos mayores, refugiados, personas con discapacidad, adolescentes y jóvenes, así como a las lenguas indígenas, a la acción contra el cambio climático y la lucha contra la corrupción, advirtieron.

Agrupadas en la Iniciativa Manifiesta, que integran 22 redes, fundaciones y organizaciones y otras 500 agrupaciones ciudadanas, suscribieron un comunicado para pedir al Congreso que no prospere la iniciativa.

Muchas personas que hoy son legisladoras o funcionarios, aprobaron y lucharon en años anteriores por la creación y el desarrollo de estas instituciones, conscientes del gran valor social que generan, señalaron en su pronunciamiento.

Después de su llamado al Congreso, la Iniciativa Manifiesta anticipó que pasarán a la movilización para defender a los organismos.

POR TERCERA VEZ, COVID

REFORMA / STAFF

Por tercera vez, AMLO tiene Covid.

"Ni modo, amigas y amigos: salí positivo a Covid-19. No es grave. Mi corazón está al 100 y como tuve que suspender la gira, estoy en la Ciudad de México y de lejitos festejo los 16 años de Jesús Ernesto.

"Me guardaré unos días. Adán Augusto López encabezará las mañaneras, nos vemos pronto", tuiteó en su cuenta el Presidente a las 15:27 horas.

AMLO estaba de gira en Mérida y tenía programado un desayuno al que ya no acudió. Luego de salir de su hotel y viajar a la base militar donde sería el encuentro, canceló la actividad y tomó un avión militar que interpestivamente lo retornó a la CDMX.

Aunque el vocero Presidencial Jesús Ramírez intentó negar las versiones de que el Mandatario había suspendido su visita a las obras del Tren Maya, debido a alguna condición de salud, fue el Presidente quien a través de su mensaje en redes sociales informó que dio positivo a Covid.

Por la mañana, el Diario de Yucatán difundió que AMLO había sufrido un problema cardíaco pero no hizo precisiones sobre el malestar.

A diferencia de otras comunicaciones cuando ha estado enfermo, el Presidente no difundió video pero en su tuit subrayó que "mi corazón está al 100".

Maquilla IMSS-NL cobertura de recetas

REGINA VEGA

MONTERREY.– Prácticamente a diario, médicos que laboran en el IMSS en Nuevo León reciben instrucciones de no recetar fármacos que no tienen en existencia y así evitar que se refleje en el número de recetas sin surtir.

Esto ocurre al tiempo que el IMSS-Nuevo León rechaza las denuncias de desabasto de medicamentos y asegura que atiende el 98.7 por ciento de las recetas.

Médicos de clínicas y hospitales del área metropolitana de Monterrey acusaron que las cifras oficiales están maquilladas y son falsas.

"A nosotros nos dicen: 'no lo recetes'", dijo un médico del Hospital de Cardiología 34.

"No quieren comprar insumos porque se ahorran dinero, pero a los pacientes les va mal y se mueren", cuestionó el especialista, quien pidió omitir su nombre por temor a represalias.

Especialistas de los hospitales 6, 25 y 33 del IMSS confirmaron esta práctica, señalaron que sería general en el Instituto y que el desabasto lleva al menos dos años.

Las listas con claves agotadas las mandan sus jefes directos a través de mensajes de WhatsApp que fueron compartidos a Grupo REFORMA.

'No lo recetes'

Médicos del IMSS-NL reciben por Whatsapp la orden de no recetar ciertas medicinas para no afectar estadísticas.

Buenas tardes, les solicito no expidan recetas de medicamentos agotados o inexistentes en farmacia ya que esto impacta negativamente el desempeño,

"Les solicito no expidan recetas de medicamentos agotados o inexistentes en farmacia", señala un mensaje del Servicio de Cardiopediatría del Hospital 34, "ya que esto impacta negativamente el desempeño, pues quedan registradas como no surtidas".

Entre los medicamentos que piden no recetar en la Clínica 34 están el sacubitrilo-valsartan, indicado para la insuficiencia cardíaca; ácido aminocaproico, para controlar el sangrado en operaciones del corazón, y el sildenafil, para hipertensión pulmonar.

Los médicos recalcaron que esos tres medicamentos son indispensables y no se pueden sustituir.

VENDEN A PAÍS TURBIO EL AVIÓN PRESIDENCIAL

REFORMA / STAFF

Autoridades de Estados Unidos sospechan que Tayikistán, país al que México le vendió el avión presidencial, podría servir de puente para hacer llegar a Rusia distintos productos, entre ellos componentes aeroespaciales que fueron prohibidos a Moscú tras su invasión a Ucrania.

Además, ese país está en la ruta del tráfico de drogas en Asia central.

En junio del año pasado, la Red de Control de Delitos Financieros y la Oficina de Industria y Seguridad, ambas pertenecientes al Departamento de Comercio, emitieron una alerta para que las instituciones financieras estuvieran atentas a operaciones en distintos países, entre ellos, Tayikistán.

Tras la invasión a Ucrania en febrero de 2022, Estados Unidos y sus socios de la OTAN impusieron controles de exportación que restringen el acceso de Rusia a tecnologías específicas y otros elementos que necesita para mantener su actividad militar.

Tayikistán está ubicado en Asia Central y tiene una población de cerca de 10 millones de personas.

Emomali Rahmon

Formó parte de la Unión de Repúblicas Socialistas Soviéticas (URSS) de la que se independizó en 1991 para sumirse en una guerra civil y luego establecer un gobierno presidido por Emomali Rahmon, quien es presidente desde 1994.

De acuerdo con el Índice de Basilea sobre lavado de dinero, en 2018 Tayikistán encabezó la lista de países con mayor riesgo, sin embargo, las mejoras realizadas en su legislación le permitieron ubicarse en 2022 en el lugar 27 de 128 países.

Matan en Zacatecas a familia colombiana

Un comando asesinó ayer a dos colombianos y a dos mexicanos que transitaban en una camioneta sobre la carretera 54 rumbo a Saltillo; una mujer y dos niñas colombianas quedaron heridas. PÁG. 6

Se disparan costos de préstamos

CHARLENE DOMÍNGUEZ

Al tiempo que las tasas de interés de referencia se han elevado, el costo de productos como el préstamo personal ya registran alzas de hasta casi 5 puntos porcentuales en el caso de Scotiabank, el que más se ha encarecido.

Se trata de un tipo de préstamo al cual los usuarios recurren para emergencias económicas o gastos imprevistos y es uno de los productos más importantes en la cartera de crédito al consumo de los bancos.

Las instituciones los ofrecen a cualquier persona física sin que requiera garantía para ser otorgado. De acuerdo con datos de Banco de México, entre los bancos de importancia sistémica local, Scotiabank es el que ha subido a un mayor ritmo que los demás la tasa de interés para los créditos personales.

Scotiabank elevó esa tasa de interés de un 22.95 por ciento en 2021, año en que inició el periodo alcista de tasas de Banxico, a un 27.5 por ciento para el cierre de 2022, que representa una diferencia de 4.55 puntos.

Sin embargo, el crédito personal más costoso hasta el cierre de 2022 lo tuvo Santander, banco que elevó su tasa de 30.33 por ciento a finales de 2021 a 32.71 por ciento para el cierre de 2022.

Lo anterior, de acuerdo con las tasas de interés promedio ponderadas por saldo a diciembre 2022 del Banco de México (Banxico), que considera créditos personales accesibles al público en general, sin relación con la entidad financiera, con condiciones de otorgamiento similares y con montos de hasta un millón de pesos.

Sin embargo, las características por cliente resultan en diferentes tasas y costos.

Por ejemplo, una persona con un salario mensual de 20 mil pesos que recurra a un préstamo personal de 10 mil pesos por 12 meses enfrentaría una tasa de 60 por ciento con un Costo Anual Total sin IVA de 134 por ciento con Santander, según el simulador de la Condusef.

Se encarecen

Scotiabank tiene el mayor aumento en tasa de préstamos personales

TASAS DE INTERÉS DE CRÉDITOS PERSONALES*
(Diciembre de cada año)

	2021	2022
Scotiabank	22.9	27.5
Banorte	25.9	29.2
Santander	30.3	32.7
HSBC México	27.3	29.1
BBVA	27.8	29.0
Banamex	25.0	26.7
Sistema	43.6	47.0

*Tasas promedio ponderadas por saldo
Fuente: Banxico.

610972000016

EL UNIVERSAL
www.eluniversal.com.mx EL GRAN DIARIO DE MÉXICO @ElUniversalOnline @@El_Universal_Mx $20
Lunes 24 de abril de 2023

IMAGEN DEL DÍA

INICIA CARAVANA VIACRUCIS MIGRANTE

Tapachula.— Alrededor de 3 mil migrantes salieron ayer de Tapachula con destino a la Ciudad de México en la caravana llamada Viacrucis Migrante. En el grupo van hombres, mujeres y niños de varias nacionalidades. El activista Irineo Mújica señaló que la movilización busca visibilizar las condiciones de los migrantes y exigir justicia por los 40 que fallecieron en instalaciones del INM en Ciudad Juárez.
| ESTADOS | A19

En riesgo, 1,917 plazas por cierre de dependencias

Después del anuncio de una reforma del Presidente de la República para fusionar o eliminar áreas del gobierno, ciudadanos, ONG y especialistas rechazan la propuesta

ANTONIO LÓPEZ, ENRIQUE GÓMEZ Y MARÍA CABADAS
—nacion@eluniversal.com.mx

El pasado martes 18 de abril se conoció una reforma del presidente Andrés Manuel López Obrador que presentó ante la Cámara de Diputados con la cual pretende eliminar o fusionar 18 instancias, dependencias y fondos del gobierno federal por la burocracia desmedida que se generó, por obsesidad del Estado y porque existe duplicidad de funciones o "notoria inoperancia".

Sin embargo, con este proyecto el gobierno va por obtener más de 2 mil 400 millones de pesos y estarían en vilo mil 917 plazas de confianza de estas instancias.

La desaparición del Fondo Minero, que al inicio de esta administración tenía más de 20 mil millones de pesos y hasta el año pasado le quedaban 7 mil millones, afectaría a más de 2.5 millones de familias de mineros.

Por lo anterior, ciudadanos, empleados, ONG y especialistas rechazaron la propuesta en entrevistas con EL UNIVERSAL.

Para el Centro Nacional para la Salud de la Infancia y la Adolescencia, que se convertiría en una unidad administrativa de la Secretaría de Salud, "se corre el riesgo de agravar la falta de vacunas y de que surjan brotes de enfermedades que estaban controladas hasta antes de la pandemia por Covid", dijo Rodrigo Romero Peregrino, coordinador de la Asociación Mexicana de Vacunología.

El Consejo Nacional para el Desarrollo y la Inclusión de las Personas con Discapacidad pasaría a la Secretaría del Bienestar, pero al no tener autonomía presupuestal corre el riesgo de "ser asfixiado" con falta de recursos.
| NACIÓN | A4

2,400
MILLONES DE PESOS
busca obtener el gobierno con la fusión o desaparición de oficinas.

2.5
MILLONES DE FAMILIAS
serían afectadas con la desaparición del Fondo Minero.

López Obrador da positivo a Covid por tercera vez

Suspendió su gira por Yucatán y volvió a la Ciudad de México por problemas de salud

ALBERTO MORALES
—nacion@eluniversal.com.mx

Por tercera vez en lo que va de su administración, el presidente Andrés Manuel López Obrador dio positivo a Covid-19, por lo que tuvo que suspender la gira en Yucatán donde supervisaría la construcción del Tren Maya.

Según versiones recabadas, el Ejecutivo desde su hotel se sintió mal, por lo que ya no llegó al encuentro que estaba programado con el gobernador panista de Yucatán, Mauricio Vila, y fue trasladado a la Base Aérea Militar número 8, desde donde voló hacia la Ciudad de México.

ANDRÉS MANUEL LÓPEZ OBRADOR
Presidente de México

"Ni modo, amigas y amigos: salí positivo a Covid-19. No es grave. Mi corazón está al 100 y como tuve que suspender la gira estoy en la Ciudad de México"

EL UNIVERSAL consultó al vocero presidencial, Jesús Ramírez Cuevas; sin embargo, rechazó los "falsos rumores" y dijo que el titular del Ejecutivo permanecía de gira y que estaba bien.

Fue hasta después de las 15:00 horas cuando el propio Presidente confirmó el contagio.
| NACIÓN | A6

OPINIÓN

NACIÓN
A5 Héctor de Mauleón
A7 Alejandro Hope
A20 Mauricio Merino
A20 Pablo Rojas
A20 Margarita Zavala
A21 Leonardo Curzio
A21 José Narro Robles
A21 Carlos M. Urzúa
A21 Ricardo Monreal
CULTURA
A36 Guillermo Fadanelli

MARIO MALDONADO
"Las señales confirman lo que declaran las fuentes internacionales: el avión presidencial se vendió a Rusia a través de un tercer país"
| A9 |

$18.45
DÓLAR AL MENUDEO
Año 106, Número 36501 CDMX 44 págs.
36501

UD

GANAN ORO EN LA COPA DEL MUNDO EN TURQUÍA

Las arqueras mexicanas Aída Román, Alejandra Valencia y Ángela Ruiz se coronan tras vencer a China en la final. Confirman ser una esperanza de medalla de cara a los Juegos Olímpicos de París, el próximo año. | B1 |

Salud mental, en crisis por desabasto de medicamentos

No hay tratamientos sicotrópicos ni en las bodegas, acusan las empresas del sector

IVETTE SALDAÑA
—maria.saldana@eluniversal.com.mx

La negación de permisos por parte de las autoridades para que los laboratorios importen medicamentos siquiátricos generó una crisis de desabasto para enfermos mentales en el país, de acuerdo con diversas empresas farmacéuticas.

"Esto es grave para pacientes con padecimientos mentales; cuando dejan de tomar estos medicamentos su tiempo de recuperación puede llevar meses", dijo el presidente ejecutivo de la Asociación Mexicana de Laboratorios Farmacéuticos, Juan de Villafranca.

Sin embargo, la Cofepris aseguró que no hay veto regulatorio para ninguna empresa y rechazó que haya desabasto.
| CARTERA | A25

ESPECTÁCULOS

VIGENTE DURANTE MEDIO SIGLO

El actor Ernesto Laguardia cumple 50 años de carrera artística y asegura que ha tenido que enfrentarse al miedo a lo largo de su trayectoria para tratar de entenderlo y también para eliminarlo. | A28 |

NAUCALPAN: SIN RESULTADOS, PLAN DE ALERTA DE GÉNERO

Un programa de 5 mil pulseras electrónicas con alerta para casos de mujeres en riesgo se fue a la basura, aseguran regidores de este municipio. Iniciado por la administración anterior, el plan tuvo un costo cercano a los 3 millones de pesos. | A13 |

La Jornada

DIRECTORA GENERAL: CARMEN LIRA SAADE
DIRECTOR FUNDADOR: CARLOS PAYÁN VELVER

LUNES 24 DE ABRIL DE 2023 // CIUDAD DE MÉXICO // AÑO 39 // NÚMERO 13924 // Precio 10 pesos

Partieron 4 mil migrantes de Tapachula hacia la CDMX

▲ La caravana de migrantes de Venezuela, Honduras y El Salvador, principalmente, con una cruz de madera al frente, recorrió ayer 14 kilómetros de Tapachula, Chiapas, a la localidad de Álvaro Obregón, donde pernoctaron. Foto Afp

- Subrayaron que es un *viacrucis* para "visibilizar su situación" y en protesta por la tragedia en Juárez
- Muchos llevan meses de espera para que el INM les otorgue papeles de tránsito
- Pide la CNDH medidas de protección para la caravana

ELIO HENRÍQUEZ, CORRESPONSAL / P 9

"La cúpula *blanquiazul* en la alcaldía los exigió a City Towers"

Cártel panista, con 14 departamentos de lujo en la BJ

- Entre los dueños está el edil Santiago Taboada, afirma abogado y víctima
- También Federico Chávez, quien relevó a Von Roehrich como legislador
- "La confesión de socio del complejo desnudó la red de corrupción"
- La inmobiliaria se apropió de parte de Popocatépetl, denuncian vecinos

SANDRA HERNÁNDEZ Y LAURA GÓMEZ / P 27

López Obrador dio positivo al covid; suspende gira en Yucatán

- "Me guardaré unos días, no es grave; Adán López encabezará las mañaneras"

DE LA REDACCIÓN / P 3

Acabaron en el mercado *negro* armas de EU para Ucrania: Hersh

- Estudio: gastos militares de Europa tras la invasión rusa, en niveles similares a los de la *guerra fría*

REDACCIÓN Y AGENCIAS / P 20 Y 21

Médico aplicó 500 cirugías experimentales sin aval de los pacientes

- Muchos ya murieron; Neurología aborda el caso tras 17 años de denuncias

ÁNGELES CRUZ / P 11

COLUMNAS

Nosotros ya no somos los mismos
Ortiz Tejeda 10

American Curios
David Brooks 23

RESCATAN A MEXICANOS Cinco connacionales que solicitaron apoyo de la Cancillería para dejar Sudán lograron salir del país en conflicto en un vuelo organizado por España. **Global / 20**

LUNES
24 DE ABRIL DE 2023
AÑO CIV TOMO II
NÚM. 38 582
CIUDAD DE MÉXICO
40 PÁGINAS
$20.00

EXCELSIOR

EL [illegible] DE LA VIDA NACIONAL

DATOS DE HACIENDA

Gasto social, la apuesta para el cierre de sexenio

POR PAULO CANTILLO

En el cierre del sexenio, el gasto social se posiciona como el eje principal del presupuesto, con un gasto equivalente a 12.7% del PIB para este año, la proporción más alta de que se tenga registro, de acuerdo con datos de la Secretaría de Hacienda.

Esto, en el contexto de reformas administrativas que buscan reducir el gasto de funcionamiento del Estado en órganos desconcentrados y autónomos.

12.7
POR CIENTO
del PIB se prevé erogar en desarrollo social este año, según datos de Hacienda.

Consultado por **Excélsior**, Rodolfo de la Torre, director de Movilidad Social del Centro de Estudios Espinosa Yglesias (CEEY), explicó que en México y otros países es normal que se presenten incrementos en el gasto social hacia el cierre de un periodo de gobierno, ua que se procura destinar recursos a rubros que tienen más impacto en el corto plazo y que pudieran generar percepciones positivas hacia el gobierno en turno, lo que no implica compra de votos.

DINERO

PRIMERA

Espacio que conjunta la lucha feminista

Hace más de un siglo, la Glorieta de Colón ya era símbolo de las mujeres que luchan. En 1910, Dolores Jiménez y Muro encabezó en ese sitio una protesta contra Porfirio Díaz. / 12 y 13

Foto: Cuartoscuro/Archivo

PRIMERA

López Obrador contrae covid-19 por tercera ocasión

Tras cancelar una gira por la ruta del Tren Maya, el Presidente informó en Twitter que estará "guardado" unos días. / 2

PRIMERA

Convocan a plantón en contra de Piña

A través de redes sociales se está organizando una protesta frente a la Corte, para manifestarse contra su titular, desde hoy y hasta el próximo viernes. / 2

En el Auditorio Nacional, chicos y grandes emprendieron un viaje musical con temas clásicos de Disney como *Bajo del mar*.

Foto: Disney

FUNCIÓN

SE APUNTA PARA EL ZÓCALO

De visita en la Ciudad de México, el cantante Maluma se candidateó para presentarse en la plancha capitalina. "Pronto, mi primer Zócalo, se acordarán de este post", escribió el colombiano.

Foto: Tomada de Instagram

CUCKARACHAS DEL BEISBOL

ADRENALINA

LOS PADRES TOMAN RITMO

Con un nuevo triunfo ante los Diamondbacks de Arizona, la novena del sur de California se prepara para visitar la CDMX el próximo fin de semana. / 7

Foto: AFP

Foto: Cortesía INAH

EXPRESIONES

EXPONDRÁN JOYAS DEL PUUC

Un nuevo museo que se edifica en la zona arqueológica de Kabah dará cobijo a tesoros mayas como una cascada de mascarones de la fachada del Codz Pop y el ajuar de un guerrero Itzá. / 22

ADRENALINA

Foto: Héctor López

COMITÉ OLÍMPICO MEXICANO

CELEBRACIÓN CENTENARIA

Figuras del deporte festejaron ayer el primer siglo del COM, encabezado por María José Alcalá. Olegario Vázquez Raña, miembro honorario del Comité Olímpico Internacional, recibió un reconocimiento a su trayectoria.

EXCELSIOR

Pascal Beltrán del Río	2
Víctor Beltri	10
Enrique Aranda	14

Foto: AFP

Un nuevo viacrucis migrante salió de Tapachula, Chiapas, con destino a la CDMX. Sus integrantes exigen justicia para los 40 hombres que murieron en la estación del INM de Ciudad Juárez, Chihuahua.

RESTRICCIÓN VENCE EL 11 DE MAYO

Ola migrante espera el fin del Título 42

CASI 700 MIL PERSONAS VIAJAN POR MÉXICO rumbo a la frontera con Estados Unidos, en espera de que concluya la medida que ha impedido a millones solicitar asilo en ese país

POR MANUEL OCAÑO
Corresponsal

Alrededor de 660 mil migrantes de países como Haití, Venezuela y Ecuador transitan por territorio mexicano en espera de que concluya la restricción fronteriza Título 42, implementada a raíz de la pandemia de covid-19 y que, durante tres años, ha impedido a millones de personas solicitar asilo en Estados Unidos.

Troy Miller, director nacional de la Patrulla Fronteriza estadunidense, señaló que unos 200 mil haitianos y venezolanos se mueven hacia la frontera, a la par de unos 260 mil mexicanos y otros 200 mil migrantes de diferentes nacionalidades, de acuerdo con cifras de la Organización de Naciones Unidas (ONU).

Según el jefe de la patrulla fronteriza, ese desplazamiento masivo se debe al próximo fin de la medida Título 42, instaurada por el gobierno de Donald Trump para impedir la entrada de personas a ese país y expulsarlas de forma exprés, bajo argumentos sanitarios.

La restricción impide que patrulleros fronterizos y agentes en las garitas acepten que los migrantes se entreguen y al rendirse puedan solicitar asilo; en cambio, obliga a los oficiales a regresarlos de inmediato a México.

De acuerdo con la Unión Americana de Libertades Civiles (ACLU), más de dos millones de personas han sido impedidas de solicitar asilo en Estados Unidos debido al Título 42, el cual entró en vigor en marzo de 2020.

PRIMERA | PÁGINA 16

EL DATO

Acciones

Se prevé que el gobierno de Estados Unidos dé a conocer esta semana las medidas que adoptará para mitigar el aumento previsto en la llegada de migrantes.

BUSCARÁN EXTENDER CIERRE DEL PERIODO ORDINARIO

Inai corre riesgo de quedar al menos cinco meses inoperativo

Los senadores tienen tres días para designar a los comisionados que están pendientes

POR LETICIA ROBLES DE LA ROSA

La falta de acuerdos en el Senado mantiene al Instituto Nacional de Transparencia, Acceso a la Información y Protección de Datos Personales (Inai) en riesgo de quedarse sin pleno hasta septiembre próximo.

A tres días que de concluya el periodo ordinario de sesiones en la Cámara alta, debido a un acuerdo de la Junta de Coordinación Política que marca el fin de sesiones este miércoles, el proceso de designación de comisionados para el instituto se encuentra estancado.

Para Ricardo Monreal, presidente de la Junta de Coordinación Política del Senado, los nombramientos son una prioridad, por lo que dijo que insistirá en la extensión del fin del periodo hasta el último día de abril, como marca la Constitución.

Monreal indicó que además de cerca de 100 nombramientos, están pendientes diversas reformas, por ejemplo, la que busca impedir que los abusadores asuman cargos públicos con jerarquías de poder.

Sin el nombramiento de al menos un comisionado, el pleno del Inai no puede sesionar, lo que lo deja en una parálisis operativa.

PRIMERA | PÁGINA 4

PRIMERA

11 TEMAS

prioritarios busca concretar Morena en el Senado antes de que concluya el periodo ordinario de sesiones. / 4

www.elsoldemexico.com.mx

7 503006 093029

OEM
El Sol de México

CIUDAD DE MÉXICO | LUNES 24 DE ABRIL DE 2023 | AÑO LVIII | NO. 20,733 | ORGANIZACIÓN EDITORIAL MEXICANA
PAQUITA RAMOS DE VÁZQUEZ / PRESIDENTA Y DIRECTORA GENERAL
$10.00

MARVIN BAUTISTA / DIARIO DEL SUR

Parten de Chiapas a la Villa

TAPACHULA. Alrededor de tres mil migrantes partieron del parque Bicentenario en Tapachula hacia la Ciudad de México en el denominado Viacrucis Migrante 2023, para exigir justicia por los 40 que murieron bajo resguardo del Instituto Nacional de Migración (INM) en Ciudad Juárez, Chihuahua, el pasado 27 de marzo. Pág. 7

¿OPERA LEGALMENTE?

La Guardia Nacional, sin convenios con Veracruz

XALAPA. Desde su entrada de operación en julio de 2019 a la fecha, la Guardia Nacional no cuenta con los convenios legales requeridos para realizar funciones de seguridad pública en Veracruz. En respuesta a una solicitud de transparencia, la institución federal refirió no contar con la información solicitada. La Ley de la Guardia Nacional establece que el objetivo de la corporación es realizar la función de seguridad pública a cargo de la Federación y colaborar temporalmente en las tareas de seguridad pública con las entidades federativas y municipios conforme a los convenios que celebren. Y dicen que aquí no existen. Pág. 5

INVERTIRÁ SEGOB ALREDEDOR DE 75 MILLONES DE PESOS

Desaparecidos serán buscados con máquinas

ROXANA GONZÁLEZ

Madres buscadoras dicen que prefieren picos y palas para no dañar osamentas

El gobierno del presidente Andrés Manuel López Obrador adquirirá maquinaria y tecnología por hasta 75 millones de pesos para la búsqueda en campo de personas no localizadas.

El gasto será 17 veces mayor respecto a lo erogado el año pasado por la Comisión Nacional de Búsqueda (CNB) en la compra de uniformes, herramientas y equipo para acciones de localización.

De acuerdo con una licitación lanzada hace dos semanas por la Secretaría de Gobernación, para este año, la dependencia encabezada por Adán Augusto López busca adquirir al menos cuatro tipos de excavadoras, máquinas para romper concreto, motobombas sumergibles, martillos demoledores y detectores de metales con capacidad para identificar indicios en exterior o enterrados.

La licitación también incluye máquinas para levantar estructuras, generadores eléctricos y distanciómetros láser, como los que el Equipo Forense Argentino empleó para la búsqueda de personas desaparecidas durante la dictadura militar y los cuales ha recomendado utilizar en México.

"El servicio integral de maquinaria para el desarrollo de acciones de búsqueda en campo consiste en el uso de maquinaria especializada que favorezca las acciones de búsqueda de personas, facilitando la identificación; así como la prestación del servicio de operadores especializados en dicha maquinaria que conforme a su experiencia y experticia puedan operar la maquinaria y así coadyuvar con el personal de la CNB en las diversas acciones de búsqueda", explica la Secretaría en la convocatoria.

Según el Registro Nacional de Personas Desaparecidas y No Localizadas, Jalisco es el estado con más desaparecidos, 15 mil 11 personas; seguido por Tamaulipas, con 12 mil 661 desaparecidos y el Estado de México, con 12 mil 533. En total, son 112 mil 76 personas no localizadas en la República. Pág. 4

NIEGAN INFARTO

AMLO suspende gira

Ayer por la mañana se encendieron las alertas cuando desde Yucatán llegaron versiones de que el Presidente había sufrido un infarto. Canceló su gira y regresó a la Ciudad de México, por Covid, dijo. Pág. 10

ESCRIBEN

Luis Soto Pág. 7
Javier Oliva Pág. 14
Alberto Aguilar Pág. 16

BENNY IBARRA

Da un nuevo sonido al musical *Vaselina*

Revisita la obra de teatro que marcó sus años de adolescencia y le dio su fama, además de ofrecer una clase a sus fans sobre el trabajo de crear emociones. GOSSIP

DISRUPTORES

Resuelven problemas de aval al arrendar

La startup Morada Uno encontró una oportunidad de mercado para facilitar los trámites entre las personas que buscan alquilar una vivienda y quienes desean arrendar. Normal

MILENIO

DIARIO® NACIONAL
Periodismo con carácter

LUNES 24 DE ABRIL DE 2023
$15.00 · AÑO 24 · NÚMERO 8367
www.milenio.com

Agustín Basave
"Las manzanas envenenadas que la 4T dio a Sedena" - P. 18

Viri Ríos
"Solo Adán sabe que el hiperpresidencialismo no existe" - P. 10

Jorge Combe
"ChatGPT mostró la vulnerabilidad del sistema educativo" - P. 22

Plan B. En su opinión a la Corte sobre la segunda parte de la reforma, el organismo rechaza también el blindaje propuesto a los candidatos que evadan la fiscalización

Tribunal batea control de SRE sobre padrón y *guardadito* de partidos

JANNET LÓPEZ PONCE, CDMX

El Tribunal Electoral señaló que son inconstitucionales los *guardaditos* de partidos para transferirse dinero de un estado a otro, así como la intervención de la SRE en el padrón, según su opinión entregada a la Corte.

De 34 artículos y temas impugnados, halló que 16 son constitucionales, en 12 no hubo opinión y seis sí violan la ley. PAGS. 6 Y 7

Visita de Ramírez Cuevas
Delfina: reduciré mi salario y el de todos los altos mandos
ZULEYMA GARCÍA · PAG. 10

"¡Eres chingona!": Xóchitl
Del Moral lanza desafío para derrotar al abstencionismo
MARIO C. RODRÍGUEZ · PAG. 10

CAFÉ MILENIO

"NECESITAMOS UN PRESIDENTE MÁS RADICAL"
Fernández Noroña: recuperar economía, pero sin expropiar
EQUIPO MILENIO · PAGS. 8 Y 9

La aspirante morenista en el Estado de México estuvo en *Neza* (imagen) y Chimalhuacán. VICTORIA VALTIERRA/CUARTOSCURO

AMLO contrae covid otra vez; Adán atenderá las mañaneras

FERNANDO DAMIÁN, CIUDAD DE MÉXICO

El presidente Andrés Manuel López Obrador dio positivo a covid-19 por tercera vez, por lo que suspendió su gira de supervisión del Tren Maya por Yucatán y regresó a CdMx en una aeronave militar. "No es grave, mi corazón está al 100", dijo el mandatario, quien precisó que Adán Augusto López encabezará las mañaneras a partir de hoy en Palacio. PAG. 14

"Sanos y salvos": Ebrard
Salen 5 mexicanos de Sudán gracias a gobierno de España
REDACCIÓN · PAG. 18

P. 4

Inteligencia artificial. Jesús y Buda orientan vía *app*... pero cobran

Morena prevé resolver por insaculación en el Senado más de 70 nombramientos

SILVIA ARELLANO, CIUDAD DE MÉXICO

El 30 de abril finaliza el periodo ordinario y siguen pendientes nominaciones en INAI, SEP, justicia administrativa... PAG. 12

Cámara de Diputados
Sesiones maratónicas para sacar temas de Presidencia
FERNANDO DAMIÁN · PAG. 12

Occidente cuestiona el dominio ruso del uranio
Iberia va por Air Europa

EL ASALTO A LA RAZÓN
CARLOS MARÍN
cmarin@milenio.com

AMLO, como si se mandara solo

Ni la suertuda venta del avión a un tirano asiático pone bien y de buenas al Presidente. PAG. 7

HOY ESCRIBEN

- **JAVIER SOLÓRZANO**
"Ni les contesten el teléfono" **pág. 2**
- **EL DUENDE**
"No hay quién" **pág. 6**
- **LEONARDO NÚÑEZ**
Pagar por las mentiras de Trump **pág. 21**

EL HIELO se concentró entre los kilómetros 46 y 49 de la autopista. Foto/Especial

SORPRENDE GRANIZADA EN TRES MARÍAS

TORMENTA pinta de blanco en plena primavera y complica por varias horas la circulación en la carretera México-Cuernavaca. **pág. 15**

La Razón DE MÉXICO

www.razon.com.mx LUNES 24 de abril de 2023 » Nueva época » Año 14 Número 4319 PRECIO » $10.00

AMLO, con Covid por tercera vez: "Mi corazón está al 100"

EL PRESIDENTE suspende gira en el sureste y vuelve a la CDMX; afirma que se guardará unos días; Adán Augusto queda al frente de las mañaneras. **pág. 10**

"**NI MODO**, amigas y amigos: salí positivo a Covid-19. No es grave... como tuve que suspender la gira, estoy en la Ciudad de México... Me guardaré unos días. Nos vemos pronto"
Andrés Manuel López Obrador
Presidente de México

SATURACIÓN DE EXTRANJEROS EN CHIAPAS

Presión migratoria abre ahora rutas por la Península de Yucatán

POR **JORGE BUTRÓN**

ENTRADA se da por Belice y con lanchas rápidas, señalan indocumentados; se mueven ahora por Quintana Roo, Campeche y Yucatán **pág. 3**

"**HAY** una gran saturación en Chiapas y no los dejan salir, pues se convirtió en un tapón para la migración. No hay agilidad en los procesos y la gente se queda por meses en espera de una forma regulatoria que los ayude a salir"
Eunice Rendón
Agenda Migrante

EN ESTA última entidad detenciones pasaron de 82 en febrero a 375 en abril; ven menos riesgo al tratarse de caminos no reconocidos

Foto/Cuartoscuro

Parten miles en caravana; reclaman por caso Juárez

UNA COLUMNA multitudinaria avanza desde ayer por Chiapas; afirman dirigirse a la CDMX; exigen justicia y visas. **pág. 4**

Periodo extra, valora Monreal; el Senado chorrea pendientes

PRESIDENTE de la Jucopo tiene lista de 20 asuntos; destacan nombramientos en Inai y magistraturas electorales; IP pide no aprobar Ley Minera en *fast track*. **págs. 6 y 16**

REPUNTE

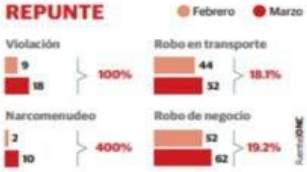

Fuente/ONC

Cuautitlán, peligroso; aumentan violaciones, narcomenudeo, robo...

EN LA DEMARCACIÓN, gobernada por la panista Leticia Fiesco García, crece también 12 puntos percepción de inseguridad. **pág. 12**

PERÚ, CON TRES EXPRESIDENTES EN LA CÁRCEL

ALEJANDRO Toledo llega a Lima extraditado de EU por el caso Odebrecht; comparte prisión con Alberto Fujimori y Pedro Castillo. **pág. 20**

ALEJANDRO TOLEDO
EDAD: 77 años
CARGO: Presidente de 2001 a 2006

LA CRÓNICA DE HOY

PRESIDENTE DEL CONSEJO DE ADMINISTRACIÓN: JORGE KAHWAGI GASTINE // DIRECTOR GENERAL: RAFAEL GARCÍA GARZA // AÑO 26 N° 9,589 $10.00 // LUNES 24 ABRIL 2023 // WWW.CRONICA.COM.MX

EFE

Parten a CDMX 5,000 migrantes

Alrededor de 5,000 migrantes partieron ayer de Tapachula en un "viacrucis" migratorio con destino a la Ciudad de México. Los organizadores dijeron que llegarán primero a la Basílica de Guadalupe. Ignoran que los dos albergues –Cuauhtémoc y Tláhuac- ya están saturados, por lo que la Pequeña Haití reaparece en la Plaza Giordano Bruno. PAGS 10 Y 14

López Obrador da positivo a COVID-19 por tercera vez

"No es grave. Mi corazón está al 100", escribe el Presidente, quien suspendió gira en Yucatán; Adán López encabezará las conferencias mañaneras

Contagio. El presidente Andrés Manuel López Obrador, de 69 años, anunció este domingo que resultó positivo en una prueba de COVID-19, pero también dijo que "su corazón está al 100".

"Ni modo, amigas y amigos: salí positivo a COVID-19. No es grave. Mi corazón está al 100 y como tuve que suspender la gira, estoy en la Ciudad de México", compartió a través de Twitter. Es la tercera vez que el mandatario se contagia de COVID. También detalló que será el secretario de Gobernación, Adán Augusto López, quien encabezará las conferencias de prensa matutinas en Palacio Nacional en los próximos días.

En la mañana de este domingo, de último momento, el presidente suspendió su gira en Mérida, Yucatán, donde acudiría a revisar el avance de las obras de su proyecto emblema, el Tren Maya.

El 24 de enero de 2021 fue la primera vez que López Obrador se contagió de coronavirus. La segunda ocasión fue el 10 de enero de 2022, cuando solamente se ausentó durante cuatro días y se reunió con su gabinete. PAG 6

SOCIEDAD Y PODER

Raúl Trejo Delarbre
Página 4

Escándalo y mentira. Los videos pro-AMLO

JUSTICIA
Fran Ruiz - Página 17

Perú tiene durmiendo a 3 expresidentes en la cárcel; Toledo se suma a Fujimori y Castillo

ENTREVISTA
Antimio Cruz - Página 20

El filósofo Daniel Innerarity señala que la actual sociedad vive volcada en lo inmediato, sin tener a la vista el futuro

Logran cinco mexicanos salir de Sudán en vuelo organizado por España

Respiro. El canciller Marcelo Ebrard anunció ayer que cinco mexicanos abordaron sanos un vuelo organizado por España para evacuar a personas de Sudán, país sumido en un sangriento conflicto bélico entre dos generales desde hace dos semanas. Reveló que otra mexicana, con el apoyo de la ONU, saldrá del país este lunes. El avión militar español despegó de Jartum con alrededor de un centenar de pasajeros de ocho nacionalidades (portugueses, italianos, polacos, irlandeses, mexicanos, venezolanos, colombianos y argentinos), además de 30 españoles y sudaneses, dijo el Ministerio de Defensa. PAG 16

Matan a familia colombiana en Zacatecas por no parar en retén civil

Inseguridad. Civiles armados dispararon a un vehículo en el que viajaba una familia colombiana, en el municipio Villa de Cos, Zacatecas. La agresión provocó la muerte de cuatro personas. La familia transitaba por la Carretera 54 cuando un grupo de civiles armados les indicó que se detuvieran y al no atender la indicación, les dispararon. PAG 8

LA ESQUINA

La salud del Presidente Andrés Manuel López Obrador es información importante para la república, por lo que debe de ser pública y transparente, sin generar confusión. Es derecho de la ciudadanía conocer la verdad. Deseamos una pronta recuperación al mandatario del contagio de COVID.

EL FINANCIERO

AÑO XLII · Nº. 11350 · CIUDAD D[illegible] · LUNES 24 DE ABRIL DE 2023 · $10 M.N. · elfinanciero.com.mx

EN ALIANZA CON Bloomberg ECONOMÍA, MERCADOS Y NEGOCIOS

La Silla Roja
FRANCISCO JAVIER ACUÑA

El expresidente del INAI dice que hay contradicción en AMLO, pues el Instituto muchas veces le abonó. PÁG. 34

ESPECIAL

ALEJANDRO MORENO
Reconocen trabajo del director de Encuestas de El Financiero.
PÁG. 2

Pide IP al Senado frenar aprobación de Ley Minera

Exhorto. Solicitan parlamento abierto Coparmex y profesionales en ciencias de la tierra

"Nuestra posición es un parlamento abierto donde estemos todas las partes y llegar no a negociar, sino a que conozcan lo que implica la industria minera"

CARLOS SILVA RAMOS
Integrante del Comité Directivo de la AIMMGM

Desde distintos frentes, la IP pidió mediar con gobierno y senadores ante la sorpresiva aprobación de una reforma a la Ley Minera en San Lázaro que fue turnada al Senado. La Concamin pidió dialogar con senadores para fortalecerla, sin descuidar impactos en más de 70 cadenas productivas. La Coparmex reconoció que, si bien corrigió ciertos temas, falta un parlamento abierto para afinarla, y por tiempos, ser avalada en septiembre.—*A. Martínez/H. Usla/C. Téllez/V. Chávez* / PÁG. 4

AÚN HAY TEMAS PENDIENTES, ALERTAN EXPERTOS

DIPUTADOS 'SUAVIZAN' PROPUESTA DE AMLO

Expertos aseguraron que en tiempo hubo una ganancia, pues las concesiones mineras serían por un periodo de 55 años y no de 30, como proponía el Ejecutivo.

Dijeron que no fue así en el tema de exploración, pues la iniciativa que fue remitida al Senado, pretende que ésta quede en manos del Servicio Geológico Mexicano, que no tiene los recursos para hacerlo, en detrimento de los privados.—*C. Calderón* / PÁG. 20

PRECIOS AL CONSUMIDOR PÁG. 5

PRESIONAN COSTOS DE SERVICIOS A LA INFLACIÓN

Hoteles, seguros de auto y taquerías son los servicios que tienen un nivel de inflación más alto.

■ Var. % anual a marzo 2023

Fuente: INEGI

CASO MINISTRA ESQUIVEL

Deben respetar debido proceso, dicen expertos

La UNAM violaría principios constitucionales si aplicara retroactivamente reformas aprobadas el 13 de abril, que establecen la posibilidad de anular un título, como en el caso de la ministra Esquivel. —*Redacción* / PÁG. 38

FINANZAS SANAS

ELEVA HR RATINGS CALIFICACIÓN CREDITICIA DE VERACRUZ.

PÁG. 7

Pase de GN al ámbito civil será integral

La decisión que tomó la Corte para frenar el paso de la GN a Sedena implica que todas las decisiones del órgano de seguridad sean tomadas por civiles. Así, todas las operaciones y decisiones sobre el gasto y mando serán competencia del ámbito civil y no militar, dijo Javier Martínez, académico del Instituto de Investigaciones Jurídicas de la UNAM.—*Pedro Hiriart* / PÁG. 33

FARMACIAS YZA DE FEMSA

TRABAJADORES SE QUEJAN QUE TIENEN SALARIOS 30% ABAJO DE LA COMPETENCIA. / PÁG. 22

DICE TENER COVID-19; SUSPENDE GIRA.
POR TERCERA OCASIÓN AMLO REPORTÓ SER POSITIVO A SARS-COV-2. SE DESCONOCÍA SI ANOCHE ESTABA EN PALACIO O EN ALGÚN HOSPITAL. / PÁG. 32

ESCRIBEN
Enrique Quintana COORDENADAS / 2
Edmundo Jacobo Molina DE LA SOSPECHA A LA CERTEZA / 26
Antonio Navalón AÑO CERO / 25

Somos el Banco del Humanismo Financiero.
INTERCAM Banco
#HumanismoFinanciero
intercam.com.mx

EL ECONOMISTA

eleconomista.mx

LUNES 24 de abril del 2023 | Año XXXIII • Nº 8771 | Fundado en 1988 | $15

Finanzas y Dinero

El SAT ha recibido tres ciberataques en lo que va de este sexenio

• En ninguno de los intentos reportados, en los últimos dos sexenios, se logró algún robo de información o pérdidas económicas. ● PÁG. 6

Los ciberataques al SAT en los últimos sexenios

Ataque	Fecha	Método
1°.	21/3/2016	Saturación de solicitudes de acceso
2°.	10/4/2018	Saturación de solicitudes de acceso
3°.	26/4/2019	Saturación de solicitudes de acceso
4°.	8/7/2020	Saturación de solicitudes de acceso
5°.	2/3/2021	Uso de infección vía ransomware

• Previo al 2013 no se registran ciberataques.

• El SAT acumula ya 25 años de operaciones.

EL ECONOMISTA

#AMLOTrackingpoll

Inicio de semana negativo

La popularidad de la gestión presidencial se ubica en un nuevo mínimo desde el pasado 19 de septiembre. ● PÁG. 54

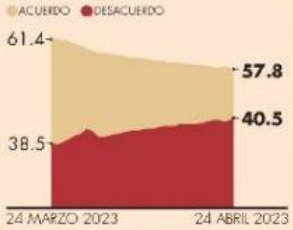

Empresas y Negocios

Cada vez más lejos de cumplir acuerdos internacionales

La generación de energía eléctrica limpia retrocedió en el último año

• El índice de generación de energías limpias se redujo 1.4 puntos entre 2021 y 2022 y se aleja de la meta de 35% para el 2024.

• "La tendencia en las fuentes de generación energética podría restar competitividad al país".

Karol García ● PÁG. 27

La generación de energía eléctrica a partir de fuentes renovables y no contaminantes registró un retroceso en el último año en la tendencia de transición.

México | Energía eléctrica generada por tipo de tecnología

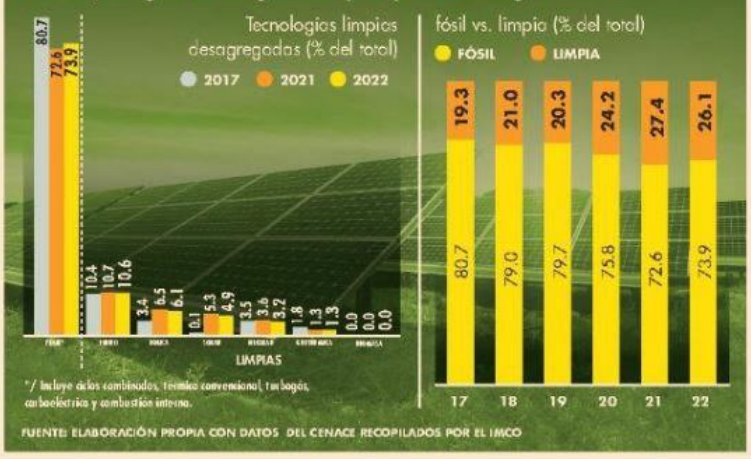

*/ Incluye ciclos combinados, térmica convencional, turbogás, carboeléctrica y combustión interna.

FUENTE: ELABORACIÓN PROPIA CON DATOS DEL CENACE RECOPILADOS POR EL IMCO

En Primer Plano

Ley del Mercado de Valores, en el Senado

• Esta semana podría ser votada por los legisladores. ● PÁG. 45

2,500

nuevas emisoras podría tener el mercado de valores en 3 años.

Congreso va por reformas prioritarias

• Tiene agenda llena en última semana del periodo ordinario. ● PÁG. 44

• Definirá cambios en leyes administrativas.

• Confirmará la reforma minera.

• Reformará Ley de Mercado de Valores.

Concamin pide rechazar la reforma minera

● PÁG. 32

"Pondría en incertidumbre jurídica a la industria minera y 70 ramas convergentes".

José Abugaber, PRESIDENTE DE CONCAMIN.

Agricultores ya buscan crédito comercial: CNA

• Con el colapso de FND los apoyos al campo escasean. ● PÁG. 8

1.1%

creció el crédito de la banca comercial al sector agro en febrero.

López Obrador, contagiado por covid de nuevo

● PÁG. 45

"Salí positivo al covid y tuve que suspender la gira. No es grave, mi corazón está al 100%".

Andrés M. López O., PRESIDENTE DE LA REPÚBLICA.

Opinión

¿Las nuevas políticas comerciales dejarán atrás al mundo en desarrollo?

Dani Rodrik ● PÁG. 40

CNBV sobre el robo a Buró de Crédito: ayudar a consumidores toca a Condusef

Economicón

José Solo Galindo ● PÁG. 28

Gran momento viven dispositivos médicos en México

Salud y negocios

Maribel Ramírez C. ● PÁG. 32

Desarrollo articulado con estados vecinos y con Texas, propone Manolo Jiménez

• *Nearshoring*, oportunidad para potenciar y diversificar el desarrollo económico homogéneo. ● PÁG. 43

"En la estrategia de Coahuila es clave desplegar infraestructura y hacer más eficientes los cruces internacionales de Piedras Negras y Acuña".

Manolo Jiménez, CANDIDATO A GOBERNADOR DE COAHUILA.

7 ℡ 509661 ℡ 885870 ℡