



LEGISLATURA  
DE MICHOACÁN  
*El poder de la inclusión*  
~

# SÍNTESIS INFORMATIVA

28 de diciembre de 2022

PORTADAS NACIONALES  
*Coordinación de Comunicación Social*

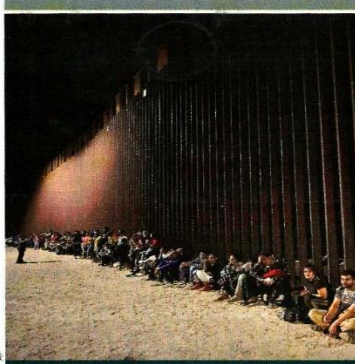

LLUEVE A MIGRANTES SOBRE MOJADO
La Suprema Corte de Estados Unidos mantendrá indefinidamente la política de expulsar inmediatamente a solicitantes de asilo conocida como Título 42. La noticia llega cuando miles de migrantes hacen fila en la frontera norte con temperaturas bajo cero con la esperanza de que se les permita el ingreso. PÁGINA 3

Preven en EU con AMLO 'deterioro democrático'

WASHINGTON.- El Presidente Andrés Manuel López Obrador buscará en 2023 concentrar más poder con el fin de encaminar a Morena a un triunfo en la elección presidencial de 2024, lo que provocará un deterioro democrático en México, afirma un nuevo reporte del Baker Institute en Estados Unidos. En la edición 2023 de su reporte anual sobre México, el instituto alerta a inversionistas y tomadores de decisiones en EU de un deterioro que debilitará a las instituciones gubernamentales y que abre la puerta a una mayor influencia de los grupos del crimen organizado. 'El 2023 no parece que será el año en que las cosas cambien en México', asegura el reporte del centro de estudio México-Estados Unidos del instituto afiliado a la Universidad de Rice en Houston. 'El Presidente redoblará su agenda, conduciendo a México por un camino de lento deterioro económico y democrático, dejando detrás de sí serios problemas que deberá enfrentar la próxima Administración', añade el Baker Institute. De acuerdo con el reporte, las elecciones para Gobernador de Coahuila y del Estado de México en 2023 serán dos laboratorios tanto para los partidos políticos como para los propios grupos del crimen organizado que buscarán influir directamente en los resultados de los comicios. 'El crimen organizado se espera... participe activamente en las elecciones de 2023 y 2024, favoreciendo al Presidente, su partido y sus candidatos, ya que parecen ser los menos propensos a enfrentar las actividades de los cárteles, el control territorial y el aumento del nivel de fuego', apunta el reporte.

EMITE METRO JUSTIFICANTE POR RETRASOS

DANA ESTRADA. El Metro de la Ciudad de México emite cada día hasta cinco justificantes para los usuarios que padecen los retrasos en el servicio. El documento es denominado Reporte de Servicio de Operación y se trata de una constancia para que los viajeros la presenten en su trabajo o escuela, en caso de haber llegado tarde. El comprobante es otorgado cuando el retraso en el servicio del Sistema de Transporte Colectivo (STC) se deba a un cortocircuito, ponchadura de llanta, problemas de apertura de puertas, daños en el motor del convoy o la presencia de anomalías de vías, indica la Gerencia de Atención al Usuario. Los usuarios pueden realizar el trámite por WhatsApp, teléfono o correo electrónico, y deben presentar la hora y la fecha del servicio que presentó el retraso, así como evidencia fotográfica de la afectación. En lo que va del año, el STC ha reportado que ha tenido que retirar más de mil objetos de las vías.



DE LONDRES A LA CDMX
'Soy Clotilde Jiménez', dice como carta de presentación el artista hawaiano quien ha hecho del Centro Histórico su nueva casa-estudio. CULTURA (PÁGINA 18)

A LA FINAL
Aniquila Cruz Azul al América y enfrentará a las Chivas este viernes para definir al campeón de la Copa por México.



PONE MUSA LA MIRA EN EL SURESTE
El magnate dueño de Tesla busca ahora invertir en el Sureste de México. PÁGINA 20

REFORMA
CORAZÓN DE MÉXICO

PROMOCIÓN ESPECTACULAR

Hace tres semanas, el INE ordenó el retiro inmediato de bardas y espectaculares que promocionan las aspiraciones presidenciales de la Jefa de Gobierno de la CDMX, Claudia Sheinbaum; sin embargo, la campaña se ha intensificado en ciudades de todo el País.



Sufragan legisladores 'con su dieta' campaña #EsClaudia

Admiten diputados violar Constitución

Afirman pagar la promoción de Sheinbaum pese a prohibición legal
ERIKA HERNÁNDEZ

Pulso twitter
Patricia Armendáriz @PArmendarizMX De manera libre y en pleno ejercicio de mis derechos políticos, propicio de una democracia como la nuestra, decidí sumarme a la iniciativa de diversas compañeras y compañeros legisladores para contratar espectaculares en apoyo a @ClaudiaShein

lucha del perfil del rostro de la Jefa de Gobierno. La gobernante había sido ya advertida por el Instituto Nacional Electoral (INE) de retirar propaganda alusiva a su persona, pero ella ha negado estar detrás de esa promoción. Ayer en conferencia de prensa dijo que los espectaculares eran promovidos 'por terceros'. 'Son personas que deciden organizarse y lo suben; pero no, de ninguna manera es algo que estemos nosotros promoviendo', señaló. En una sucesión de mensajes en cuentas de Twitter, varios diputados simpatizantes de Sheinbaum asumieron la responsabilidad del pago de espectaculares. 'En ejercicio de nuestros derechos políticos y constitucionales, diputadas y diputados colocamos anuncios espectaculares en apoyo a Claudia Sheinbaum pues estamos en contra de la censura del INE', informó Miguel Torruco, legislador federal de Morena e hijo del Secretario de Turismo. También Patricia Armendáriz emitió un mensaje similar y dijo que se sumaba a la iniciativa de otros legisladores 'para contratar espectaculares en apoyo' a Sheinbaum. El artículo 134 de la Constitución indica que los servidores públicos no pueden destinar recursos para actuar parcialmente ni ge-

nerar propaganda que no sea institucional. 'En ningún caso esta propaganda incluirá nombres, imágenes, voces o símbolos que impliquen promoción personalizada de cualquier servidor público', establece el artículo. De acuerdo con cotizaciones que ha realizado el INE sobre costos de espectaculares, estos se pagan entre 15 mil y 43 mil pesos. Incluso, diputados de Morena que respaldan al Canciller Marcelo Ebrard exigieron a sus compañeros demostrar los pagos que realizaron. 'Hasta ahora sólo 5 legisladores se han asumido como responsables de la campaña de espectaculares en favor de Claudia Sheinbaum, calculando que hay unos 500 distribuidos en el país, con un costo promedio de 40 mil pesos, tendrían que aclarar la procedencia de 20 millones de pesos', afirmó el diputado morenista Emmanuel Reyes, simpatizante de Ebrard.



EMERGENCIA EN NY
Al menos 56 personas han muerto en EU a raíz de la 'tormenta de nieve del siglo'. En el estado de Nueva York las autoridades federales declararon emergencia y en ciudades como Buffalo se prohibió circular en las calles. INTER. (PÁGINA 16)

Culpa a REFORMA de i falta de médicos!

Ahora, el Presidente Andrés Manuel López Obrador culpó a Grupo REFORMA de dejar sin médicos a los servicios de salud públicos del País. 'El REFORMA fue corresponsable de que nos quedáramos en México sin médicos y sin especialistas, por el modelo neoliberal', dijo el

Presidente en su conferencia mañanera. Molesto por ser cuestionado sobre cuando se hará realidad la promesa de que México tenga servicios de salud similares a los de Dinamarca, López Obrador arremetió contra los que han criticado las deficiencias de la atención médica. Según el Presidente 'el año próximo, a más tardar a

finales, ya tendremos un sistema de salud pública como el de Dinamarca y puede ser que mejor'. 'Va a haber médicos generales todos los días, donde van a haber medicamentos... con especialistas, sin que (los pacientes) tengan que tardar en ser atendidos, con todos los medicamentos y sin pagar, es decir, gratuito todo el servicio', aseguró.





EL UNIVERSAL

www.eluniversal.com.mx EL GRAN DIARIO DE MÉXICO ElUniversalOnline @El\_Universal\_Mx \$20  
Miércoles 28 de diciembre de 2022

Corte de EU mantiene expulsión exprés de migrantes

PAOLA GAMBOA Corresponsal —*elmundo@eluniversal.com.mx*  
Ciudad Juárez.— Clientes de venezolanos vieron ayer frenado su sueño de poder finalmente cruzar a Estados Unidos, después de que la Corte Suprema de ese país determinara mantener el Título 42, al menos hasta febrero. Los migrantes llevan meses esperando cruzar la frontera, pero la situación es cada vez más complicada: además de la presencia de la Guardia Nacional estadounidense, se instalaron contenedores y una malla ciclónica para evitar que pasen. **Con información de agencias**



Migrantes que esperaban poder entregarse a la Patrulla Fronteriza en El Paso vieron su puerta de acceso cancelada por una malla ciclónica.

MUNDO | A18

REGUENTO 2022

México vive año negro de violencia contra mujeres

Se registró un incremento en el número de homicidios dolosos y una ligera baja en feminicidios respecto a 2021

VIOLENCIA CONTRA LA MUJER

ANA GARCÉS Y ALICIA PEREDA —*ciudad@eluniversal.com.mx*  
Los asesinatos de mujeres en México se cuentan por miles. Del 1 de enero al 30 de noviembre de este año 3 mil 470 mujeres perdieron la vida de forma violenta; esta cifra preliminar es muy cercana a las 3 mil 476 contadas en el mismo periodo de 2021, de acuerdo con datos del Secretario Ejecutivo del Sistema Nacional de Seguridad Pública (SESNSP). Del total de asesinatos cometidos contra mujeres en estos 11 meses, 2 mil 592 (74.7%) se clasificaron como homicidios dolosos y solamente 878 (25.3%) fueron tipificados como feminicidios. Estas cifras demuestran que en México se matan 10 mujeres cada día. Respecto a los homicidios do-

3,470 MUJERES ASESINADAS entre enero y noviembre de 2022, de acuerdo con el SESNSP.

los, el SESNSP registró un aumento de 50 casos comparado con 2021, mientras que los feminicidios cuentan 56 menos. En este universo de crímenes contra mujeres, el caso de la desaparición y feminicidio de Deborah Susana Escobar Batzaldúa, ocurrido en abril pasado en Escobedo, Nuevo León, ha sido emblemático porque puso al descubierto todas las fallas que existen en los procesos de investigación y que impiden que se haga justicia a las miles de mujeres que son asesinadas y, muchas veces, revictimizadas. En la mayoría de los casos prevalece la impunidad. **ESTADOS | A14**

Suman 204 feminicidios en el Valle de México

REBECA JIMÉNEZ Corresponsal —*metropoli@eluniversal.com.mx*  
En la Ciudad de México y el Estado de México la violencia contra la mujer no dio tregua. De enero a noviembre ambas entidades sumaron 204 feminicidios. El SESNSP indica que, en la capital del país los casos pasaron de 64 a 71, en tanto que en la entidad mexicana se fue de 132 a 133. **METRÓPOLI | A10**



PRESENCIA MILITAR EN CALLES SE CONSOLIDA

Este año se registró el traslado de la Guardia Nacional a Sedena y la ampliación del Ejército en seguridad pública. **A8 |**



BORIC, ENTRE RENOVACIÓN Y DESGASTE

El fracaso del proyecto constitucional fue un duro golpe para el mandatario izquierdista de Chile. **MUNDO | A19**



LAS MUERTES QUE SACUDIERON AL MUNDO

MUNDO | A19

Preocupa plan para sustituir al Conacyt

ENRIQUE GÓMEZ —*nacion@eluniversal.com.mx*  
Integrantes de la comunidad científica expresaron su preocupación por la iniciativa presidencial para expedir la Ley General de Humanidades, Ciencias, Tecnologías e Innovación, con la que se pretende sustituir al Conacyt. Señalaron que se excluyó a los órganos colegiados, no se consultó a los científicos y, debido a la falta de incentivos, podría provocar una fuga de cerebros. Piden que se escuchen sus propuestas para modificar el dictamen. **NACIÓN | A6**



ANA PAULA ORDORICA  
"Cuanto legisladores de Morena y partidos aliados confunden cualificación con sumisión contar con un Poder Judicial independiente se toma doblemente importante" **A21**

OPINIÓN

- NACIÓN  
A9 Mario Maldonado  
A16 José Antonio Crespo  
A16 Brandon Esteban  
A17 José Germán Castán  
A17 Miguel Alemán V.

\$19.93 DÓLAR AL MENÚEEO  
Año 106, Número 38386 CDMX, 34 págs.  
9 771870 156043

SORPRENDEN LOS NOMBRAMIENTOS A TAIBO II Y MARX

Varias noticias se gestaron en el ámbito cultural que involucran al escritor, al director de Materiales Educativos en la SEP, a becas del Conacyt y al Tren Maya. **A27 |**

DESAPARECIDA

VAN EN CARAVANA A BUSCAR A LARIZA

"Hasta encontrarte, Lariza" fue el lema con el que familiares, amigos, policías y conductores de la plataforma Didi realizaron una caravana y pegaron fotografías en las calles para localizar a la joven de 16 años que está desaparecida desde el 22 de diciembre en San Mateo Oxtotitlán, en Toluca, Estado de México. La madre relató que su hija "saltó a la tienda y ya no regresó". **A11 |**



Crece número de demoras en el aeropuerto de la CDMX

TLALOC PUGA —*cartera@eluniversal.com.mx*  
El Aeropuerto Internacional de la Ciudad de México (AICM) reportó 69 mil 186 vuelos retrasa-

dos en la primera mitad del año, más del doble que en el mismo periodo de 2021. El mal clima fue la segunda causa de las demoras, con 16 mil 402 casos o 24% del total, sólo

detrás de las originadas por autoridades o terceras empresas, de acuerdo con las cifras más recientes de la Agencia Federal de Aviación Civil. **CARTERA | A21**

UD

LA MÁQUINA GANA Y VA A LA FINAL

El Cruz Azul derrota al América y el viernes jugará ante el Guadalajara por el título de la Copa Sky. Aparece el grito homofóbico. **B1**





# Lajornada

DIRECTORA GENERAL: CARMEN LIRA SAADE  
DIRECTOR FUNDADOR: CARLOS PAYÁN VELVER

MIÉRCOLES 28 DE DICIEMBRE DE 2022 // CIUDAD DE MÉXICO // AÑO 39 // NÚMERO 13808 // Precio 10 pesos



▲ La tempestad invernal en Estados Unidos, con fuertes borrascas de nieve, vientos huracanados y temperaturas bajo cero, forzó a la cancelación de casi 20 mil vuelos en los últimos días, indicó el sitio de seguimiento FlightAware. En la imagen, un pasajero busca en un mar de maletas desordenadas en el Aeropuerto Internacional de Nashville, Tennesí. Foto Afp

## La tormenta polar ha dejado 64 muertos

### Elliot causa devastación; caos por vuelos cancelados y equipaje extraviado

AGENCIAS / P 14

## Unos 30 mil viajeros, varados en el aeropuerto de Tijuana

● Mal tiempo afecta 250 operaciones del AICM

B. CARBAJAL Y C. ARELLANO / P 14

## Fuerzas externas quieren un candidato a modo

### Pese a ataques, sigo en la contienda por presidir la SCJN: Yasmín Esquivel

MIGUEL ÁNGEL VELÁZQUEZ / P 5

## Acota la propaganda

### Publican decreto sobre la libertad de expresión de los funcionarios

DE LA REDACCIÓN / P 7

## Vigente hasta que se discuta en febrero

# Corte de EU mantiene la expulsión exprés de migrantes

● Avala solicitud de 19 gobiernos republicanos de no acabar el Título 42

● AMLO insistirá a Biden combatir origen de la movilidad irregular

● México, tercer país del mundo en recibir refugiados: Comar

● La Casa Blanca pide una reforma integral; el sistema "es deficiente"



◀ Venezolanos y nicaragüenses son trasladados por agentes de la Patrulla Fronteriza luego de cruzar el río Bravo desde Ciudad Juárez, Chihuahua, hacia El Paso, Texas. Foto Afp

AGENCIAS, ALONSO URRUTIA, EMIR OLIVARES Y FABIOLA MARTÍNEZ / P 3 Y 17







El Sol de México

CIUDAD DE MÉXICO | MIÉRCOLES 28 DE DICIEMBRE DE 2022 | AÑO LVIII | NO. 20,620 | ORGANIZACIÓN EDITORIAL MEXICANA

PAQUITA RAMOS DE VÁZQUEZ / PRESIDENTA Y DIRECTORA GENERAL

\$10.00

FUTBOLISTAS MEXICANOS

UN PRODUCTO MALO QUE SE VENDE

A pesar del horrible desempeño que tuvo la Selección Mexicana de Fútbol en el Mundial de Qatar 2022, los patrocinios no peligran, dice Javier Balseca, especialista en marketing deportivo



¿QUIÉN POMPO?

¡Que no es Claudia!

Diputados de Morena aseguran que Sheinbaum no está pagando por la colocación de diversos espectaculares en el país en busca de apoyo rumbo a las elecciones presidenciales. Pág. 19



Hiroshi Takahashi Pág. 5  
Suárez del Real Pág. 12  
Catalina Noriega Pág. 13

CORTE SUPREMA DECIDE

EU continuará expulsando a los migrantes

WASHINGTON. La Corte Suprema de Estados Unidos ordenó ayer al Gobierno del presidente Joe Biden mantener en vigor de forma cautelar el Título 42, la norma sanitaria aprobada por la administración anterior durante la pandemia que sigue permitiendo la expulsión inmediata de migrantes en la frontera. La frontera sigue llena de migrantes a la espera de que el Supremo resolviera ayer, después de que este Tribunal ya dictara de forma cautelar la suspensión del levantamiento de esta norma, que estaba previsto para el 21 de diciembre. Se mantiene la medida al menos hasta junio del 2023. Pág. 22

FRENAN PROPUESTAS

Acusan boicot en SEP

La reforma educativa del presidente Andrés Manuel López Obrador sufrió "boicotos internos" y "obstáculos" al interior de la Secretaría. Pág. 6

COMISIÓN NACIONAL DE LOS DERECHOS HUMANOS

Bajan a la experta en "yoga de la risa"

ALFREDO FUENTES

CNDH revisará nombramiento de María Puga Luévano para evaluar a consejeros del INE

La Comisión Nacional de los Derechos Humanos (CNDH) anunció que revisará el nombramiento que hizo de María del Socorro Puga Luévano, experta en "yoga de la risa", ama de casa y exfuncionaria del IMSS, como parte del Comité Técnico de Evaluación de los candidatos a consejeros electorales del Instituto Nacional Electoral (INE).

La reevaluación se da una semana después de hacer su nombramiento junto al profesor investigador del Conacyt, Ernesto Isunza, y tras las críticas recibidas incluso de parte del Consejo Consultivo de la propia CNDH, quienes acusaron que el nombramiento carecía de sentido debido a su falta de experiencia en temas electorales.

Al respecto, y pese a que en los días pasados el equipo de Rosario Piedra Ibarra salió a defender a sus candidatos para ocupar dos de los siete asientos que integran el Comité, se anunció que actualmente se encuentran revisando el perfil de su propuesta femenina.

"Si bien, como dijimos en el comunicado del día 21, el procedimiento de su designación se realizó apegado a nuestras normas internas y a los requisitos de ley, no seremos nosotros quienes enrarezcamos ese proceso, trascendental para el país. Así que para

evitar suspicacias y abonar a la confiabilidad y transparencia en la nueva integración del INE, estamos analizando ya una nueva propuesta, a someter a la Junta de Coordinación Política de la Cámara de Diputados", aseguró.

El miércoles pasado, la Comisión que dirige Piedra Ibarra justificó que la decisión de designar a María del Socorro Puga Luévano fue tomada conforme a la Ley e incluso bajo consideraciones adicionales que le permitirían, aparentemente, tomar una mejor resolución. Pág. 4

ENFRENTAN A MILITARES EN EDOMEX

ZACUALPAN. Al menos tres muertos y tres detenidos fue el saldo de un enfrentamiento entre presuntos miembros de La Familia Michoacana y elementos de la Secretaría de la Defensa Nacional (Sedena) en el municipio de Zacualpan, en el sur del Estado de México.

El incidente sucedió alrededor de las 7:25 horas de ayer sobre la carretera Texcaltitlán-Zacualpan, a unos 160 kilómetros de la Ciudad de México, cuando hombres armados que viajaban en varios vehículos se encontraron de frente contra elementos de la Sedena a quienes atacaron. Pág. 8



FOTOS: MIGUEL BERNAL CORTESÁ





# MILENIO<sup>M</sup>

DIARIO<sup>®</sup>  
NACIONAL

*Periodismo con carácter*

MIÉRCOLES 28 DE DICIEMBRE DE 2022  
\$15.00 - AÑO 23 - NÚMERO 8267

www.milenio.com



**Patricia Armendáriz**  
"Seguridad y equidad de género sobresalen en el balance legislativo" - P. 2



**Epigmenio Ibarra**  
"Se acaba la esperanza opositora de ver un Presidente débil" - P. 9



**Irene Vallejo**  
"Miedo, deseo y prisa se entremezclan en el tiempo de la juventud" - P. 27

**Guacamaya.** Embajada en Bélgica advierte sobre rápido crecimiento de ese mercado, la facilidad para venderlas y el riesgo de que lleguen a criminales, incluidos terroristas

## Alertan a Sedena sobre nueva oleada de armas baratas y hechas en 3D

RUBÉN MOSSO, CIUDAD DE MÉXICO

La embajada de México en Bélgica alertó a la Secretaría de la Defensa Nacional sobre el avance en la fabricación de armas con impresoras 3D, debido a que son

más baratas, ligeras y se venden con mucha facilidad en Europa. "Se prevé que este armamento llegue a un nuevo grupo objetivo, personas que no están propiamente en el circuito criminal, pe-

ro desean tener un arma de fuego, como personas con ideas extremistas, potenciales terroristas", revela un cable del 30 de julio de este año que forma parte de la filtración de Guacamaya. PAG. 6

Valle de México

Apócrifa, una de cada tres pistolas usadas en atracos

GASPAR VELA - PAG. 7

## Retan al INE y relanzan la campaña #EsClaudia

FERNANDO DAMIÁN, CIUDAD DE MÉXICO  
Diputados morenistas aceptaron que financian los espectáculos para romper la "censura" del instituto. PAG. 8



Anuncios en estados. ESPECIAL

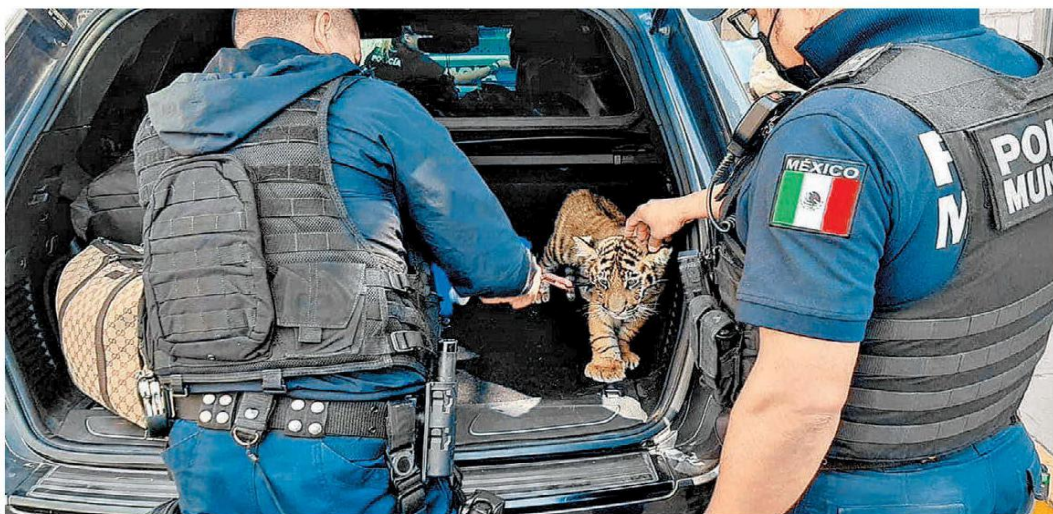

## Un lindo gatito. Aprehenden a 2 en Querétaro con armas y cachorro

Un incidente de tránsito obligó a policías de El Marqués a revisar el auto en el que viajaba una pareja, en cuya cajuela encontraron armamento, cartuchos útiles y un cachorro de tigre.

## Detecta Cofepri 7 fármacos falsos

El organismo alertó también que el regorafenib, usado para paliar el dolor posoperatorio, ya se vende en México, pero carece de aprobación. ESPECIAL PAG. 7

EMPRESA SOCIALMENTE RESPONSABLE



**María León.** "Volvería a enamorarme solo por los momentos sexys"

## Arquidiócesis: tipificar el abuso como delito es labor del Estado, no de la Iglesia

OMAR BRITO, CIUDAD DE MÉXICO

La Arquidiócesis aseguró que la tipificación de ilícitos como el abuso sexual corresponde al Estado, no a la Iglesia, en respu-

ta al ex sacerdote Alberto Athié, quien señaló que las autoridades eclesiales consideran que los ataques de curas a menores no son delitos, sino "pecados". PAG. 10



## EU. Revés a Biden: se queda el Título 42; saqueo en comercios durante tormentas



HOY ESCRIBEN

- RAFAEL ROJAS  
La garantía del constitucionalismo militar **pág. 6**
- HORACIO VIVES  
Balance 2022: lo nacional **pág. 8**
- VALERIA LÓPEZ  
Reflexiones sobre el privilegio **pág. 21**

**PIDEN** a población prepararse ante posibles inundaciones; avizoran mayor caos; aún hay vehículos atrapados bajo la nieve; indagan a Southwest Airlines por tasa "inaceptable" de cancelación de vuelos. **pág. 20**

**SUMAN 59 MUERTOS POR NEVADA EN EU; AHORA ALERTAN POR DESHIELO Y LLUVIAS**



# La Razón

DE MÉXICO

www.razon.com.mx

MIÉRCOLES 28 de diciembre de 2022 » Nueva época » Año 14 Número 4219

PRECIO » \$10.00

REVÉS A INDOCUMENTADOS: CORTE DEJA VIGENTE EL TÍTULO 42

## Decide EU mantener expulsión inmediata de migrantes... y hay 15 mil en la frontera

POR JORGE BUTRÓN

**ORDENA** a Biden seguir con protocolo que echa sin juicio a personas sin papeles; ve ONG victoria para 19 estados republicanos **págs. 4 y 5**

**COLEF** calcula que hay 5,000 en el Paso, 2,000 en Tijuana, 1,500 en Matamoros, 3,000, a lo largo del Río Bravo; miles en tránsito

**MIGRACIÓN** de 2022 que cruza por México supera a 2021 con 33%; es récord histórico; detienen a 388,611; advierten más llegadas



GUARDIA NACIONAL de EU colocó alambre de púas para impedir tránsito de migrantes en El Paso.



“**SÍ ALCANZA** para que podamos pagar las vacaciones... los empresarios, casi todos, y lo vimos en la pandemia, los más pequeños aguantaron hasta el final a sus trabajadores”

Andrés Manuel López Obrador  
Presidente de México

### Ya oficial vacaciones ampliadas; alcanza para pagarlas: AMLO

**PUBLICA** el DOF decreto; desde el primer año laboral serán 12 días; entra en vigor el 1 de enero; el Presidente firma que apoya es el crecimiento. **pág. 10**

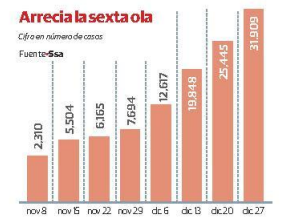

### Desdeñan vacunas y saturan plazas y centros de diversión

**CENTROS** de Salud donde aplican refuerzo contra Covid, sin filas; capitulinos priorizan compras y esparcimiento.

**EN EL PAÍS**, casos al alza: 31 mil en 7 días; en el último mes pasan contagios de 330 a 4,558 diarios. **págs. 12 y 14**

## Rebelión morenista en Coahuila desconoce designación de Guadiana

• **Miembros** del Consejo Estatal se oponen a elección del senador; piden que se les tome en cuenta; advierten a Delgado que "Coahuila no se toca ni es moneda de cambio"

**2** De diciembre el INE ordenó medidas cautelares contra Sheinbaum

**8** Estados al menos con espectaculares de la Jefa de Gobierno

• **Diputados** de Morena van contra "censura del INE" y promueven espectaculares en favor de Sheinbaum; Monreal critica sucesión adelantada y derroche de recursos de manera ilegal **págs. 6 y 8**



7 503026 052000





LEGISLATURA  
DE MICHOACÁN  
*El poder de la revolución*

PORTADAS NACIONALES  
*Coordinación de Comunicación Social*

28 de diciembre de 2022



# LA CRONICA DE HOY

PRESIDENTE DEL CONSEJO DE ADMINISTRACIÓN: JORGE KAHWAGI GASTINE // DIRECTOR GENERAL: RAFAEL GARCÍA GARZA // AÑO 25 N.º 453 \$10.00 // MIÉRCOLES 28 DICIEMBRE 2022 // WWW.CRONICA.COM.MX



## Fin de Año en Acapulco

Elementos de la Marina realizaron ejercicios de proximidad social en playas de Acapulco, para concientizar a los visitantes en caso de ocurrir hechos de violencia.

## Entran en vigor los 12 días de vacaciones continuas

El beneficio será a partir del primer año laboral; el Presidente firmó el decreto y el DOF lo publicó en versión vespertina

**Beneficio.** Entraron en vigor las reformas a la Ley Federal del Trabajo con las que se duplican los días de vacaciones continuas a los que tendrán derecho las personas que cumplan un año laboral, por lo que en vez de seis días podrán gozar de 12, periodo que, a postestad del empleado, podrán ser distribuidos en la forma y tiempo que así lo requiera.

Las modificaciones a esta ley fueron publicadas la tarde de este martes en el Diario Oficial de la Federación, luego de que por la mañana el presidente Andrés Manuel López Obrador anuncia-

ra que ya había firmado el decreto para oficializar los cambios aprobados por el Congreso.

A partir del sexto año, el periodo de vacaciones aumentará en dos días por cada cinco de servicios, de acuerdo con las modificaciones al artículo 76 de la Ley Federal del Trabajo en materia de vacaciones.

Las modificaciones serán aplicables a los contratos individuales o colectivos de trabajo vigentes, cualquiera que sea su forma o denominación, siempre que resulten más favorables a los derechos de las personas trabajadoras. **PÁG 6**

**MIGRACIÓN**  
Página 20

La Corte de EU mantiene el título 42; permite expulsar fast track a migrantes en la frontera con México

**ENTREVISTA**  
Isaac Torres Cruz - Páginas 16-17

El académico Horacio Mena describe el simbolismo del axolote; hay cosas que aprender de esta especie, como la paciencia, dice



**MOVILIDAD**  
Gerardo Mayoral - Página 12

La L-2 del Cablebús en Iztapalapa ha realizado 23.5 millones de viajes en un año

## Cofepris alerta sobre venta de 7 medicamentos falsificados que ponen en riesgo la salud

**Peligros.** La Comisión Federal para la Protección contra Riesgos Sanitarios (Cofepris) alertó ayer sobre la falsificación de siete medicamentos y la venta de un fármaco que no cuenta con autorización sanitaria. Dichos medicamentos, añadió, representan riesgos a la salud de las y los pacientes, puesto que podrían estar elaborados con sustancias contami-

minadas, tóxicas y en otros casos, podrían haber perdido su efectividad por almacenaje incorrecto.

Entre los medicamentos falsificados está la Buscapina (hioscina/metamizol sódico) en presentación de 10mg/250mg. Los lotes falsos son BMXA001 y BMXA002, ninguno reconocido por Sanofi, titular del registro sanitario. **PÁG 9**

**ESPECIAL**

Fran Ruíz

## Fotos que marcaron el 2022 en AL

Relativa calma en Venezuela, mayor represión en Cuba y Nicaragua y el autogolpe fracasado de Pedro Castillo en Perú

Páginas 18-19

**LA ESQUINA**

La Corte de EU acaba de asestar duro golpe a los migrantes que buscan nuevas oportunidades de vida o escapan de la violencia en sus países. En pleno invierno, en la sexta ola de COVID podrán ser expulsados inmediatamente si el vecino país los considera un riesgo. Es momento de acudir a protegerlos o habrá una tragedia humanitaria en nuestra frontera.



**EL FINANCIERO**

AÑO XLII · Nº 11271 · CIUDAD DE MÉXICO · MIÉRCOLES 28 DE DICIEMBRE DE 2022 · \$10 M.N. · [elfinanciero.com.mx](http://elfinanciero.com.mx)

**META DEL 72% DE LOS MEXICANOS PARA 2023, SEGÚN ENCUESTA DE LA CONSULTORA KANTAR**  
**Ahorrar, el principal propósito de las familias.**



PÁG. 18

**Declaran estado de emergencia en NY por la tormenta**

El presidente Joe Biden aprobó la declaración de emergencia para NY, el más afectado por la tormenta Elliot, para facilitar ayuda federal.

**Anticipan presiones sobre las finanzas estatales para 2023**

**DIFÍCIL PANORAMA.** Ven mayor inflación, costo financiero y menor PIB

Las transferencias récord que anticipaba el gobierno en el Presupuesto de Egresos 2023 para estados y municipios por 2 billones 217.3 mil millones de pesos, por concepto de participaciones y aportaciones, no se conseguirán y se verán disminuidas pues no se logrará crecer a 3 por ciento, advierten analistas.

Matthew Walter, AVP analista de Moody's, dijo que a pesar de que sí anticipan un crecimiento no será del tamaño del presupuestado. "El presupuesto estima un cre-

**En riesgo**

Los altos niveles inflacionarios, mayor costo financiero y desaceleración económica, presionarán finanzas estatales.

■ Transferencias de recursos aprobadas a entidades federativas y municipios (Billones de pesos de 2023)

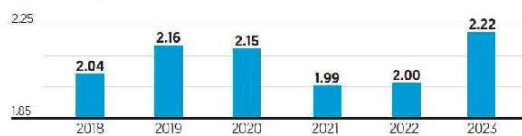

Fuente: SHCP

cimiento del PIB del 3 por ciento y una baja en la inflación a 3.2 por ciento, que se contraponen con el pronóstico de Moody's de un crecimiento de 1 por ciento y una inflación de 4.7 por ciento", recalcó. Por su parte, Manuel Kinto Reyes, director senior en Fitch Ratings, dijo que "en 2023 estados y municipios enfrentarán presiones en la sostenibilidad de su deuda por un crecimiento económico limitado, efectos inflacionarios y costos financieros altos". — F. Gazzón / PÁG. 4

**EN TODOS LOS VUELOS**

**El AICM subirá la TUA 7.7% a partir de enero**

A partir del 1 de enero de 2023, el AICM actualizará la Tarifa de Uso Aeroportuario (TUA) que cobra para vuelos nacionales e internacionales. Ésta aumentará 7.7 por ciento, según lo publicado a principios de mes en el Diario Oficial de la Federación (DOF). La TUA para vuelos domésticos tendrá un alza de 2.02 dólares, pues pasará de 26.02 a 28.04 dólares, mientras que para los internacionales, subirá a 53.24 dólares. — Redacción / PÁG. 15

**SIN CONSECUENCIAS TIENE VACÍO LEGISLACIÓN UNIVERSITARIA SOBRE PLAGIO ENTRE ALUMNOS.**  
PÁG. 23

**ESCRIBEN**

PAOLA HERRERA  
HACIA LA LUNA / 6

ALEJANDRO GIL RECASENS  
REPIENSAR / 19

JANNETH QUIROZ  
DESAFIOS ECONÓMICOS PARA 2023 / 20

MAURICIO JALIFE  
NUEVO GOLPE A COFEPE / 21



CLAUDIO JACO

**FIRMA AMLO DECRETO.** La reforma a la ley laboral fue en sus artículos 76 y 78.

**SE DUPLICAN DE SEIS A 12 DÍAS**

**OFICIALIZAN 'VACACIONES DIGNAS'; INICIAN EN 2023**

Y tal cual, lo adelantó el presidente, ayer quedó publicado en el DOF, el decreto por el cual se amplía de seis a 12 el periodo de vacaciones. A partir del 1 de enero de 2023, los trabajadores con un año de servicio tendrán

un periodo anual de vacaciones pagadas, que en ningún caso podrá ser inferior a 12 días laborables, y que aumentará en dos días, hasta llegar a 20, por cada año subsiguiente. — Diana Benitez / PÁG. 22

**VEN RIESGO PARA LA SALUD COFEPRIS ALERTA SOBRE 7 MEDICAMENTOS FALSIFICADOS; SANCIONARÁ A QUIEN VENDA.**  
PÁG. 16

**PUBLICA SAT NUEVAS TARIFAS BAJARÁ ISR PARA ALGUNOS, PERO PEGARÁ A QUIEN GANA UN SALARIO MÍNIMO.**  
PÁG. 6



**EL ECONOMISTA**

MIÉRCOLES 28 de diciembre del 2022 **eleconomista.mx** Año XXXIII • N° 8692 **Fundado en 1988** **\$15**

**En Primer Plano**

**Criptodivisas bajan de valor en 2022**

• El mercado de las divisas virtuales ha perdido 71% de su valor de capitalización en los últimos 12 meses.

• PÁG. 4.5

**Criptomonedas VAR. % EN EL AÑO**

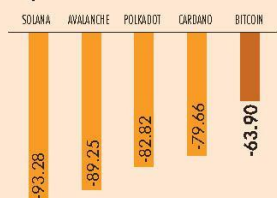

FUENTE: ECONOMÁTICA GRÁFICO EE

**EL ECONOMISTA**

**#AMLOTrackingpoll Descenso posnavideño**

Juego de los festejos por Noche Buena y Navidad, la popularidad de AMLO tuvo un ligero retroceso.

• PÁG. 46

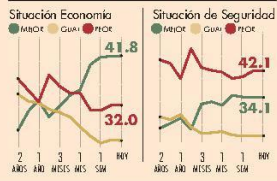

**Opinión**

**PS**  
**Por qué EU debe prohibir las cláusulas de no competencia**  
 Najah A. Farley • PÁG. 36

**Las diversas crisis en el 2023**  
**Economía y Sociedad**  
 Sergio Mota • PÁG. 7

**Perspectivas 2023**  
**Economía Conductual**  
 Raúl Martínez Salares • PÁG. 19

**Empresas y Negocios**

**Se redujo en diciembre 12% contra el mismo mes del 2021**

**Precio del gas LP en México bajó; pero menos que en el mercado de EU**

- En los mercados estadounidenses, el precio de mayoristas se redujo casi el triple comparado con la baja registrada aquí.
- De la demanda del combustible en México, más de dos terceras partes se importa de EU.

Karol García • PÁG. 20

**En fase descendente**

Tras el inicio de la invasión rusa a Ucrania y las dudas sobre la demanda de combustible por parte de China ante el confinamiento, el precio ha bajado, pero de manera disparaja.

México y EU | Precios semanales del gas LP y del propano  
 Precio máximo en México vs. precio mayorista del propano en EU

● PROPANO EU\* (PESOS GALÓN) ● GAS LP MX (PESOS POR KG)

| Fecha        | Propano EU (Pesos Galón) | Gas LP MX (Pesos por KG) |
|--------------|--------------------------|--------------------------|
| 1-7 AGO/21   | 22.92                    | 21.80                    |
| 3-9 OCT/21   | 30.75                    | 25.48                    |
| 13-19 MAR/22 | 33.21                    | 25.85                    |
| 11-17 SEP/22 | 23.96                    | 20.88                    |
| 23-31 DIC/22 | 19.21                    | 12.80                    |

\* Cotización Mont Belvieu (para convertirlos pesos se utilizaron promedios semanales del tipo de cambio fix diario publicados por el Banxico)

FUENTE: ELABORACIÓN PROPIA CON DATOS DE LA CRE Y DE LA EIA

**Empresas y Negocios**

México, primer comprador de manzanas a EU

- Más de un tercio de lo que exporta el país vecino llega aquí.

• PÁG. 20

**38%** de las manzanas que exporta EU es enviado al mercado mexicano.

**Finanzas y Dinero**

Necesidades de financiamiento en 2023 serán 10.1% del PIB

• PÁG. 6

**\$1.168** billones sería el déficit del gobierno, señala plan anual de SHCP.

Vacaciones de 12 días, oficial a partir del 2023

- Ayer se publicó en el DOF la modificación en la ley laboral.

• PÁG. 30

Rusia no venderá crudo a países que topen el precio

• PÁG. 34

“El suministro estará prohibido si implementan el tope a los precios”.

Vladimir Putin, PRESIDENTE DE RUSIA.

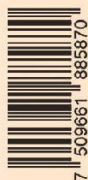

Covid suma ocho semanas al alza; se saturan camas disponibles en 22 municipios • PÁG. 42 EU analiza restricciones a viajeros desde China, para evitar contagios de covid • eleconomista.mx

|  |   |   |  |
|--|---|---|--|
| <b>DESARROLLO COVID-19 A NIVEL GLOBAL</b><br><b>658'310</b> millones suman los contagios en el mundo | <b>Vacunación</b><br><b>13,150,819,19</b> esquemas se han aplicado a nivel global | <b>CONTAGIOS EN MÉXICO EN LOS ÚLTIMOS 28 DÍAS</b><br><b>7'228</b> | <b>DECEOS EN MÉXICO EN LOS ÚLTIMOS 28 DÍAS</b><br><b>331,071</b> |
|  |   | <b>DECEOS GLOBALES</b><br><b>97,094</b>                           | <b>DECEOS GLOBALES</b><br><b>6'681</b>                           |

LEA MÁS DEL CORONAVIRUS EN

**El rastreador**

eleconomista.mx

**7.8%**  
**AUMENTARÁ** la Tarifa de Uso de Aeropuerto en la terminal aérea de la CDMX en 2023. Es el mayor aumento en este sexenio.

• PÁG. 27