



LEGISLATURA
DE MICHOACÁN
El poder de la inclusión
~

SÍNTESIS INFORMATIVA

29 de agosto de 2022

PORTADAS NACIONALES
Coordinación de Comunicación Social

**VMAS
CON SABOR
LATINO**
Bad Bunny fue
nombrado Artista
del Año durante
la premiación de
MTV, en la que
también brillaron
Anitta y J Balvin.
GENTE



EL 1 Y EL SÚPER 2
Red Bull hizo el 1-2 en el GP de Bélgica con el noveno
triunfo de Max Verstappen, quien salió desde la
posición 14, y el séptimo podio del año de Checo Pérez.



LUNES 29 / AGOSTO / 2022 CIUDAD DE MÉXICO 66 PÁGINAS. AÑO XXIX NÚMERO 10,465 \$ 25.00

REFORMA
CORAZÓN DE MÉXICO

Impactan a CFE altos precios de combustibles

**Sube hasta 200%
generar electricidad**

Advierten expertos
afectaciones
por no utilizar
energía renovable

DIANA GANTE

Generar electricidad en los primeros siete meses del año le ha costado a la Comisión Federal de Electricidad (CFE) hasta 202.8 por ciento más respecto al mismo periodo del año pasado, debido al contexto de altos precios de los combustibles.

Esto ocurre si se considera la generación con centrales de combustión interna, las cuales promediaron un costo de 8 mil 624 pesos por megawatt-hora de enero a julio de este año, 202.8 por ciento más comparado con el promedio de 2 mil 848 pesos en el mismo periodo del año previo.

En tanto, producir electricidad con centrales de ciclo combinado se encareció 22.3 al pasar de mil 752 pesos por megawatt-hora a 2 mil 144 pesos en el mismo periodo.

En el caso de las carboceléctricas, de enero a julio de este año tuvieron un costo de generación promedio de mil 482 pesos por megawatt-

PEGAN COMBUSTIBLES

La Comisión Federal de Electricidad no se ha salvado de los altos precios en combustibles. Fuente: CFE

COSTOS DE GENERACIÓN POR MEGAWATT-HORA
(Promedio de enero-julio)

Combustión Interna		Ciclo Combinado		Carboeléctricas	
2021	2022	2021	2022	2021	2022
\$2,848	\$8,624	\$1,752	\$2,144	\$1,328	\$1,482
202.8%		22.3%		11.2%	

hora, 11.2 por ciento superior a los mil 328 pesos que en el mismo lapso de 2021.

Carlos Flores, especialista en temas de energía, explicó que los precios de las tecnologías convencionales en general son más caros con respecto a las energías renovables, 4 o 5 veces más costosas, y en el contexto de 2022 puede llegar a ser hasta 10 veces más caras.

“Las tecnologías térmicas no sólo son menos competitivas, sino que además están expuestas a variaciones en los costos de su insumo principal que son combustibles como gas natural y carbón, mientras que la central renovable no tiene que exponerse a esos costos.

“Cuando la CFE vende una electricidad que es costosa sólo hay dos: la paga el usuario o la paga el contribuyente con sus impuestos, no hay otra forma de que esa diferencia de costos se pueda subsanar.

“Entonces sí, es cierto que las tarifas eléctricas no han subido, sólo han tenido incrementos marginales como ha dicho el Presidente, pero sí podemos esperar que una mayor parte de la contribución vaya a cubrir ese hueco”, apuntó.

El precio de referencia del gas natural pasó de un costo promedio de 3 dólares por millón de BTU a los 9 dólares por millón de BTU; el precio

por tonelada de carbón en lo que va del año ha rondado entre los 330 y los 430 dólares.

Para el caso del diesel, en lo que va del año se han observado precios de entre 600 y 850 pesos el millón de BTU; mientras que para el combustible, el precio ha rondado entre los 200 y los 290 pesos por millón de BTU.

Jesús Carrillo, director del Instituto Mexicano de la Competitividad (Imco), dijo que para cualquier empresa eléctrica, los precios del combustible al alza se reflejan en el costo de generación.

“Cuando hay volatilidad, también hay incertidumbre, las cosas se hacen más difíciles de planear, entonces, encontrar buenas coberturas, encontrar los mejores contratos se vuelve una tarea más delicada. Ha sido un periodo largo de precios elevados y muy inciertos en el mercado por la guerra y por todo lo que sigue relacionado con la pandemia, entonces esta dificultad de planear me parece que es muy importante”, sostuvo el especialista.

Grupo REFORMA consultó a la CFE sobre el tema, pero hasta anoche no había respondido.

CORREN POR NACHO

El corredor y maratonista Ignacio Benítez Vallejo de 42 años falleció en abril pasado de un infarto fulminante. En homenaje, toda su familia corrió ayer en relevos los 42 kilómetros del Maratón y su hija Sofía recogió en la meta la medalla que se suma a la colección que inició su padre.

**DOMINAN
AFRICANOS**



ADRIÁN BASILIO

El Maratón de la Ciudad de México registró otra edición para la posteridad gracias al keniano Edwin Kiptoo y a la etíope Amane Beriso, quienes registraron récord de ruta e histórico, respectivamente.

consecuencia de la copiosa lluvia de la noche en gran parte de la CDMX, permitió a los corredores africanos dominar de punta a punta el trazado capitalino.

Eloy Sánchez, segundo en 2021, fue el mejor mexicano al terminar octavo, mientras que en las mujeres Margarita Hernández ocupó el quinto lugar.

El fresco clima que se registró durante prácticamente todo el trayecto,



Ayer participaron más de 19 mil corredores en el Maratón de la CDMX.

**Acreditan a García Luna
27 mdp de ingreso ilícito**

ABEL BARRAJAS

Genaro García Luna tuvo ingresos presumiblemente ilícitos por al menos 273 millones de pesos durante su paso por la Agencia de Investigación Criminal y la Secretaría de Seguridad Pública federal, según lo documentó la Fiscalía General de la República (FGR).

La orden de aprehensión contra el ex mando policiaco por el delito de enriquecimiento ilícito revela que se trata de ingresos adicionales a los 234 millones de pesos que percibió como servidor público en los sexenios de Vicente Fox y Felipe Calderón.

El expediente sobre García Luna, preso desde 2019 en EU, donde enfrenta acusaciones de narco tráfico, precisa que entre 2000 y 2012 recibió depósitos bancarios de personas no identificadas por 15 millones de pesos y participó en la compra-venta de al menos cinco inmuebles por 97 millones de pesos.

El ex funcionario hizo pagos no identificados por 2.3 millones de pesos a tarjetas de crédito y adquirió un vehículo de más de 617 mil pesos.

En esos años nunca tuvo un ingreso legal distinto al que percibía en el servicio público, según la imputación de la FGR, basada en las declaraciones patrimoniales registradas ante la Secretaría de la Función Pública (SFP).

Las operaciones inmobiliarias corresponden a bienes en CDMX y Morelos.

El caso de enriquecimiento ilícito es sólo una de las tres órdenes de aprehensión que García Luna tiene en México. Las otras están relacionadas con el caso “Rápido y Furioso” y con las condenas con sobrepeso de los penales federales a empresas inmobiliarias.

PÁGINA 4

EL TURBO GARCÍA LUNA

**Indagan
contratos
de la UIF**

La FGR investiga si fue legal o no el contrato que firmó la Unidad de Inteligencia Financiera (UIF), en tiempos de Santiago Nieto, con dos despachos estadounidenses que presentaron a nombre del Gobierno de México una demanda por la vía civil contra Genaro García Luna por 250 millones de dólares.

La Fiscalía cuestiona si la UIF contaba con la atribución para contratar los servicios legales en el extranjero o si lo debió hacer la Secretaría de Hacienda, como superior jerárquico, a través de la Concillería.

La demanda incluye a otras 7 personas físicas y 39 morales y se tramita en una Corte en Florida; la audiencia de inicio de juicio será el 8 de mayo de 2023.



**En defensa de las
pirekuas**
Compositores e intérpretes purépechas urgen a elaborar un plan de salvaguardia de la pirekua, canto reconocido como Patrimonio Inmaterial de la Humanidad.
CULTURA (PÁG. 20)

**AZOTA
TROMBA
A CDMX**

Una intensa lluvia con caída de granizo se registró ayer por la tarde y provocó inundaciones y congestionamientos en vialidades como Circuito Interior y Misterios, así como en Insurgentes Sur y en diversas colonias de Tlalpan, reportaron autoridades y vecinos.



Pide Sheinbaum (a medias) le descuenten días

SELENE VELASCO

Pese a que Claudia Sheinbaum, Jefa de Gobierno, afirmó que pediría que le descontaran el salario completo por cada día que viajara fuera de la CDMX, sólo lo ha cumplido en 10 de 30 ocasiones, y en otros siete viajes, los más recientes, de julio y agosto, la Administración local no lo ha informado.

De la treintena de giras que ha hecho la Mandataria en poco más de un año,

entre julio de 2021 y agosto de 2022, sólo pidió que se le descontara el salario en un tercio de ellas, hasta el 1 de julio de este año, consta en documentos solicitados vía transparencia.

Los descuentos que ha pedido han sido tanto de días hábiles, de lunes a viernes, como de sábado y domingo. En los documentos no se explica por qué no pidió el descuento salarial en el resto de días que viajó fuera de la Capital, incluso en días hábiles.

“No se tiene registro alguno de que la Dra. Claudia Sheinbaum Pardo haya solicitado algún descuento a su salario”, confirmó a REFORMA la Secretaría de Finanzas.

Entre los motivos de sus viajes destacan, desde celebrar proyectos promovidos por el Presidente, como la Refinería Dos Bocas, acompañarlo en sus conferencias de prensa para presumir acciones de CDMX en otros estados, mítines masivos de Morena, hasta para dar dis-

cursos, como el reciente en Campeche sobre becas y programas sociales en la Capital.

El diputado Diego Carrillo, del PAN, consideró que ante las ausencias frecuentes y motivaciones de las giras fuera de la CDMX de la Mandataria, urge aprobar en el Congreso una iniciativa para que solicite permiso de los diputados y justifique sus viajes.

LLEGA A MORENA-CDMX EX VOICERO DE CLAUDIA CIUDAD

EL UNIVERSAL

www.eluniversal.com.mx EL GRAN DIARIO DE MÉXICO EUniversalOnline @ELUniversal_Mx \$20

Lunes 29 de agosto de 2022

Consultorios responden: damos 10 millones de consultas

Gremio farmacéutico asegura que son una opción para gente sin seguridad social; médicos que laboran en ellos sostienen que están preparados

LUIS CARLOS RODRÍGUEZ
 —nacion@eluniversal.com.mx

Los consultorios anexos a farmacias en México ofrecen cada mes 10.5 millones de consultas, por lo que de desaparecer éstos 18 mil espacios médicos, como lo propuso el subsecretario de Salud, Hugo López-Gatell, implicaría que muchas personas no recibieran atención médica, ya que por el momento no existe una universalidad, asegura el presidente de la Asociación Nacional de Farmacias de México (Anafarmes), Antonio Pascual Feria.

En entrevista con EL UNIVERSAL, indicó que los consultorios adyacentes a farmacias no buscan competir con las clínicas de la Secretaría de Salud, el IMSS o

el ISSSTE, pues son complementarios, y refirió las más de 350 mil consultas diarias que ofrecen con médicos certificados.

Médicos que laboran en estos consultorios rechazaron que no estén preparados profesionalmente para atender enfermedades crónicas, que sobreexceden a los pacientes o que no los vinculen a otro nivel de atención, y afirman haber sido el primer frente para atender a pacientes durante la pandemia.

| NACIÓN | A6



UD



Checo Pérez recupera terreno

El piloto mexicano de Red Bull finaliza segundo en el Gran Premio del año, y vuelve al subliderato de la clasificación. | B1 |

CULTURA



45 años de las sondas Voyager

Las únicas naves que han traspasado la heliosfera ahora miden el efecto del Sol en el Sistema Solar. | A30 |

ESPECTÁCULOS



UNA NOCHE MUY PICANTE

La banda estadounidense Red Hot Chili Peppers se llevó el premio honorario y el de la categoría de Rock, anoche en los MTV Music Awards. | A28 |

MANTIENE AMLO APROBACIÓN CIUDADANA: ENCUESTA

VALORACIÓN PRESIDENCIAL

¿Aprueba o reprueba el trabajo que está haciendo Andrés Manuel López Obrador como Presidente de la República?

● APRUEBA MUCHO/ALGO ● REPRUEBA MUCHO/ALGO

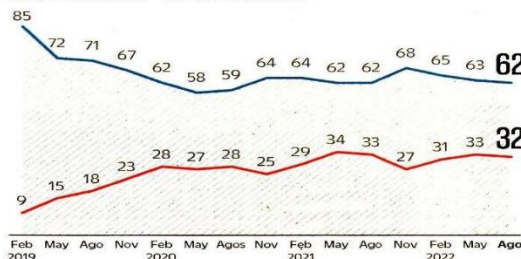

El trabajo del presidente Andrés Manuel López Obrador es aprobado por 62% de los ciudadanos, según la más reciente encuesta nacional de Buendía & Márquez para EL UNIVERSAL. Cabe destacar que, si bien la aprobación se ha mantenido estable, la evaluación en áreas específicas se ha deteriorado, principalmente en corrupción e inseguridad. | NACIÓN | A10

Imparables, las invasiones a los carriles del Metrobús

Cámaras del C5 detectan mil 115 hechos que afectan su operación

LAURA ARANA
 —metropoli@eluniversal.com.mx

La invasión al carril confinado del Metrobús no tiene fin. Automovilistas, ciclistas, peatones y hasta puestos de comercio ocupan la zona destinada para este medio de transporte, lo que lleva a una disputa por el espacio, causando, incluso, accidentes.

De enero de 2021 a agosto de 2022, cámaras del C5 han detectado mil 115 hechos que afectan la operación del sistema por la intrusión de autos en la zona prohibida o de cortes a la circulación.

| METRÓPOLI | A14



Personas, vehículos y comercio ambulante ocupan los carriles confinados exclusivos para el Metrobús.

video

CRÓNICA

Por primera vez, Evan inicia el curso de modo presencial

Evan, de Ciudad Juárez, inicia hoy tercer de primaria; le entusiasman las matemáticas y volver a estar con sus amigos.

| ESTADOS | A19



EDUCACIÓN NO RESULTA INTERESANTE A LA IED

| CARTERA | A25

ARRANCA ESTRATEGIA DE IGUALDAD DE GÉNERO

| METRÓPOLI | A15

Tras dos años de clases en línea, Evan está ansioso por ir a la escuela.



web

Empresas abandonan la Bolsa de Valores

En dos años, 13 grandes compañías se han deslistado por la baja inversión

ANTONIO HERNÁNDEZ
 —cartera@eluniversal.com.mx

En los dos últimos años, 13 empresas de la talla de Sanborns, Bachoco, Lala y AeroMéxico han salido o están en proceso de deslistarse de la Bolsa Mexicana de Valores, por factores como el bajo nivel de inversión que registra la economía nacional.

Emitir acciones en el mercado bursátil como opción para que una compañía obtenga recursos y pueda financiar su crecimiento y sus proyectos no está resultando de utilidad actualmente, explican directivos y expertos.

| CARTERA | A25

NARCOABUELOS: TRAS LAS REJAS O FUGITIVOS

Especialistas resaltan que en el narcotráfico participan "familias tradicionales". Tras construir emporios criminales, la mayoría de estos abuelos terminan lejos de sus familias, confinados en cárceles o huyendo de la justicia. | MUNDO | A23



El Mayo Zambada.



Cotizar en la Bolsa permite obtener recursos a empresas.



La Jornada

DIRECTORA GENERAL: CARMEN LIRA SAADE
DIRECTOR FUNDADOR: CARLOS PAYÁN VELVER

LUNES 29 DE AGOSTO DE 2022 // CIUDAD DE MÉXICO // AÑO 38 // NÚMERO 13689 // Precio 10 pesos

“El galardón nos lo merecemos”: Leñateros



▲ Integrantes del taller maya tsotsil, con residencia en San Cristóbal de las Casas, Chiapas, expresaron su felicidad por haber obtenido el Premio Nacional de Artes y Literatura 2021 en el rubro de Artes y Tradiciones Populares, pero también su desconfianza de que no haya

pronta entrega, ya que en los gobiernos de Felipe Calderón y Enrique Peña Nieto se postularon con valiosa obra, la cual nunca fue devuelta. En la imagen, pequeños lectores muestran la edición de *Bolom Chon*. Foto cortesía de Leñateros. MÓNICA MATEOS-VEGA / CULTURA

Clara orden de reprimir a los simpatizantes de Cristina Fernández

● Se viralizan videos del operativo en Buenos Aires

● Repudio a la agresión contra Máximo Kirchner

S. CALLONI, CORRESPONSAL / P 24

Tormenta con granizo causa caos en alcaldías de la CDMX



La fuerte lluvia afectó sobre todo a las demarcaciones Tlalpan, Iztapalapa y Cuauhtémoc. También hubo encharcamientos, caída de árboles y apagones. La imagen es en San Pedro Mártir, al sur de la capital. Foto tomada de Twitter

Labores normales tras los confinamientos por la pandemia

Retornan hoy a clases presenciales casi 30 millones de alumnos

● La cifra aumenta a 35 millones con los estudiantes de educación superior

● “Son adecuadas las condiciones para el regreso”, subraya la SEP

● Las capacidades humanas, al centro de la nueva reforma: Rosa María Torres

● Concheiro: papel activo de escolares; privilegia compartir más que competir

Se agudiza el éxodo de empresas que cotizan en Bolsa

● Inversores prefieren no correr riesgos ante el menor volumen operativo

CLARA ZEPEDA / P 20

COLUMNAS

Nosotros ya no somos los mismos
Ortiz Tejeda 14

American Curious
David Brooks 27

DEFENDERÁN EL EDOMEX El PRI no entregará la gubernatura a Morena, asegura el líder del partido en el estado, Eric Sevilla, quien afirma que se conformará una coalición opositora. **Primera / 8**

LUNES
29 DE AGOSTO DE 2022
AÑO CVI TOMO IV, NO. 38,344
CIUDAD DE MÉXICO
64 PÁGINAS
\$20.00

EXCELSIOR

EL PERIÓDICO LA VIDA NACIONAL



LLENA DE BRILLO LA NOCHE

La cantante estadounidense Taylor Swift arrasó en los MTV Video Music Awards al llevarse a casa los premios por Mejor Video del Año, Mejor Directora y Mejor Video de Formato Largo.

Foto: Reuters

FUNCIÓN
ALADDÍN, INCLUSIÓN EN ESCENA
Niñas y niños con espectro autista disfrutaron una obra con sonido y luces relajadas, adaptada a sus necesidades. / 2



Foto: Elizabeth Wahlgren



ADRENALINA
RED BULL AVASALLA EL PODIO
Verstappen remontó desde el lugar 14 y conquistó el GP de Bélgica, Chco Pérez le puso los talones y celebró su sexto segundo sitio del año.

Foto: Express

VEN AVANCE EN GASTO SOCIAL

Dejan atrás arbitrariedad en subsidios

LA ENTREGA DE APOYOS mediante programas con reglas de operación se ha incrementado en los últimos tres años, según datos de la Secretaría de Hacienda

POR PAULO CANTILLO

En los últimos tres años, el gobierno federal destinó mayores recursos a programas de subsidios con reglas de operación. Mientras que en el primer semestre de 2019, 36.9% del gasto total destinado a programas sociales correspondió a proyectos con regulación, en el mismo periodo de 2022, la proporción aumentó a 63.9%, con 262 mil 886 millones de pesos ejercidos, de acuerdo con datos de la Secretaría de Hacienda.

En lo que va del sexenio, el gasto en subsidios con reglas de operación se ha incrementado 27.6% promedio anual, mientras que en los que no tienen reglas ha caído 11.8% promedio.

Dicho cambio se debe, en primera instancia, a que programas con reglas, como la pensión para

DINERO IP urge priorizar la inversión

El Paquete Económico para 2023 debe fomentar la salud de las finanzas públicas, además de incluir incentivos fiscales para promover la recuperación, consideran empresarios.

PRIMERA Buscan recursos para seguridad

Ante la falta de presupuesto para combatir la inseguridad, el gobierno propone emplear dinero de cuentas bancarias congeladas y adelantar aportaciones federales a los estados. / 4

adultos mayores, están elevando su gasto, explicó Rodolfo de la Torre, director de Movilidad Social del Centro de Estudios Espinosa Yglesias (CEEY).

Sin embargo, también es porque se han puesto reglas a programas que al inicio del sexenio no tenían, como Sembrando Vida, Jóvenes Construyendo el Futuro y las Becas Benito Juárez para secundaria y preparatoria, señaló.

Los datos de Hacienda, sin duda, muestran un avance en el país en términos del gasto social que deberá reforzarse hacia finales de sexenio, destacó el especialista.

Subrayó que, además de las reglas de operación, es necesaria la vigilancia a los programas. "Tener reglas de operación es condición necesaria, pero no suficiente, para tener buenos resultados. Hay que ver si los objetivos y los procedimientos que se proponen en las reglas conducen a lo que se desea lograr", consideró De la Torre.

DINERO | PÁGINA 2

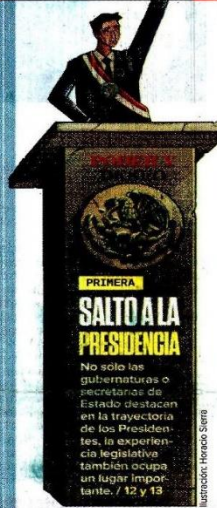

PRIMERA SALTO A LA PRESIDENCIA

No solo las gubernaturas o secretarías de Estado destacan en la trayectoria de los Presidentes, la experiencia legislativa también ocupa un lugar importante. / 12 y 18

Fotografía: Horacio Sierra

PRIMERA Continúan los bloqueos en Zacatecas

En Fresnillo se reportó el incendio de la cabina de un camión obsoleto que provocó la presencia de estrellas ponchallantas. / 22



Foto: Cuartoscuro

PRIMERA Polarización marca arranque legislativo

La imposibilidad de conformar mayorías calificadas es uno de los principales desafíos que enfrentará el Congreso el próximo periodo ordinario. / 6

PRIMERA Pide a Bartlett acelerar rescate de mineros

El Presidente llamó al director de la CFE a "aplicarse" para recuperar los cuerpos de los trabajadores atrapados en Sabinas y en Pasta de Conchos. / 24

EXPRESIONES DEFINEN RUTA PARA LEGADO

En septiembre iniciará el traslado del acervo documental de Octavio Paz a la exFabrica de Polvora, en Chapultepec. / 30



Foto: Archivo Presidencial de Ecuavil

INICIA CICLO ESCOLAR 2022-2023

Vuelta a las aulas marca el retorno a la normalidad

Las autoridades apuestan por la presencialidad al 100%, sin dejar las medidas sanitarias

POR LAURA TORIBIO

Hoy, 29 millones 849 mil 46 alumnas y alumnos de escuelas públicas y privadas de educación básica, media superior y normales iniciarán de manera presencial el nuevo ciclo escolar 2022-2023, luego de dos años y medio de clases intermitentes, con un regreso inacabado y sesiones híbridas, advierten por el miedo al contagio del virus SARS-CoV-2.

Con el retorno a las aulas de manera generalizada, sin dejar de lado las medidas sanitarias, se prevé que terminados los periodos escolares inéditos en los que los estudiantes se quedaron, incluso, sin conocer cara a cara a sus maestros y compañeros.

Tras la emergencia sanitaria, la apuesta de las autoridades es retomar la presencialidad al 100% y recuperar a los niños y niñas que abandonaron las aulas.

Ante el reto que supone el retorno a clases tras la emergencia sanitaria, especialistas en educación advierten que sin presupuesto para poner en marcha buenas estrategias no habrá manera de lograr que los estudiantes vuelvan a las escuelas.

Por ello, plantean que parte del gasto educativo se destine a programas para resolver la pérdida de aprendizajes y el abandono escolar. **PRIMERA | PÁGINAS 10 Y 11**

COMUNIDAD VIGILAN REGRESO A LAS ESCUELAS

El gobierno de la CDMX implementará un operativo vial para brindar seguridad, en especial en 100 intersecciones complicadas cercanas a planteles educativos. / 26

- 8 MIL policías y funcionarios serán desplegados.
- 1,900 vehículos.
- 3 helicópteros.

PRIMERA Pérdida de aprendizajes y abandono, los retos

Contrarrestar los rezagos que dejó la pandemia y reincorporar alumnos destacan entre los objetivos clave que tiene el SNTE para este nuevo ciclo escolar. / 11

29.8

MILLONES de alumnos de educación básica, media superior y normales inician hoy el ciclo escolar 2022-2023.



Foto: Cuartoscuro



ADRENALINA EXTIENDEN DOMINIO AFRICANO

La etíope Amane Beriso y el keniano Edwin Kiprop Kiptoo se impusieron en la edición 2022 del Maratón de la Ciudad de México; ambos instauraron nuevos récords para la prueba capitalina, en sus respectivas ramas. / 8

EXCELSIOR

Pascal Beltrán del Río 2
Cecilia Soto González 16
Enrique Aranda 20



DEM **El Sol de México**

CIUDAD DE MÉXICO | LUNES 29 DE AGOSTO DE 2022 | AÑO LVII | NO. 20,502 | ORGANIZACIÓN EDITORIAL MEXICANA

PAQUITA RAMOS DE VÁZQUEZ / PRESIDENTA Y DIRECTORA GENERAL

\$10.00

AFRICANOS VUELAN EN MARATÓN

El keniano Edwin Kiptoo ganó ayer el Maratón Internacional de la Ciudad de México con un tiempo de 2:10:48 horas. En una ruta que dominaron los atletas africanos, la prueba femenina fue conquistada por la etíope Amame Beriso con un tiempo de 2:25:04 horas, superando el récord impuesto en 2021 por la keniana Lucy Che-ruiyon de 2:27:22 horas. **ESTO**



ORDENA EL INAI A LA FISCALÍA GENERAL DE LA REPÚBLICA

Revelarán denuncias contra los presidentes

RIVELINO RUEDA

El interés público de que se difunda esa información supera la confidencialidad

El pleno del Consejo General del Instituto Nacional de Transparencia, Acceso a la Información y Protección de Datos Personales (Inai) aprobó por unanimidad un recurso de revisión presentado por *El Sol de México* para que la Fiscalía General de la República (FGR) informe sobre el número de denuncias y carpetas de investigación que se han abierto en contra de los últimos cuatro presidentes de México.

La institución que preside Alejandro Gertz Manero debe entregar esta información en diez días hábiles, que comprende la presentación de recursos judiciales en contra de Vicente Fox Quesada, Felipe Calderón Hinojosa, Enrique Peña Nieto y Andrés Manuel López Obrador, desde el 1 de diciembre de 2000 al 1 de abril de 2022. El comisionado Francisco Javier Acuña Llamas, responsable de analizar el asunto, detalló que

la información que debe entregar la FGR es "únicamente por lo que hace a aquellas averiguaciones y/o carpetas de investigación que ya sean de conocimiento previo del imputado".

Lo anterior -dijo- "para no entorpecer las investigaciones iniciadas, ello, con motivo de los encargos públicos ocupados y no así aquellas que llegaran a existir en el ámbito de su vida privada".

El pasado 30 de marzo, este medio formuló una solicitud de transparencia a la FGR solicitando cuántas denuncias se han presentado en contra de los últimos cuatro presidentes en el periodo

del 1 de diciembre de 2000 al 1 de abril de 2022, así como cuántas carpetas de investigación se han abierto contra cada uno de los cuatro políticos.

La Fiscalía contestó el 10 de mayo que se encontraba imposibilitada jurídicamente a pronunciarse. Alegó también que la información solicitada era confidencial al contener datos personales de los cuatro presidentes.

Nueve días después este medio presentó ante el Inai un recurso de revisión en contra de la respuesta de la FGR, cuyo análisis fue encargado al comisionado Francisco Javier Acuña. **Pág. 4**

CONAFE

Dejan a niños pobres sin uniformes

El Consejo Nacional de Fomento Educativo gastó 648.4 millones de pesos en uniformes y materiales que debían llegar a estudiantes de las comunidades más pobres y apartadas del país durante el ciclo escolar 2021-2022 para el regreso a clases presenciales tras el confinamiento por la pandemia, pero "no existe evidencia" que acredite que los niños o los padres de familia los hayan recibido, revela una auditoría interna. Al cierre de 2021 la institución encabezada por José Gabriel Cámara y Cervera reporta una serie de irregularidades en su primer año de gestión. **Pág. 6**

CANDIDATO DEL PRI

Fayad alza la mano

PACHUCA. Omar Fayad está dispuesto a ser el candidato del PRI a la Presidencia de la República en 2024 si el priismo en su conjunto coincide en que él pudiera ser su abanderado. **Pág. 9**

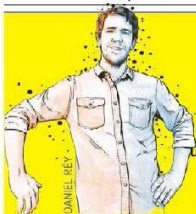

DISRUPTORES
**Agente, abogado
y casero en una app**

Es una plataforma en la que los usuarios pueden poner en renta sus propiedades, administrarlas o venderlas, se llama Houm. **Normal**



ESTO

FI
**CHECO SELLA SU
MEJOR TEMPORADA**

El mexicano Sergio Pérez volvió al podio con un segundo lugar en el Gran Premio de Bélgica, y con ello alcanzó las 191 unidades, el máximo puntaje en su carrera en Fórmula 1.



Hiroshi Takahashi **Pág. 5**
Alberto Aguilar **Pág. 16**
José Luis de la Cruz **Pág. 18**



7 503006 1093029



LEGISLATURA
DE MICHOACÁN
El poder de la inclusión

PORTADAS NACIONALES
Coordinación de Comunicación Social

29 de agosto de 2022

MILENIO^M

DIARIO
NACIONAL

Periodismo con carácter

LUNES 29 DE AGOSTO DE 2022
\$15.00 - AÑO 23 - NÚMERO 816

www.milenio.com



Oscar Cedillo
"La carta al Presidente por espionaje sindical en Pemex" - P.2



Viri Ríos
"López Obrador redujo la desigualdad, pero por razones equivocadas" - P.16



J. Jesús Rangel
"Banca nacionalizada: 40 años del no nos volverán a saquear" - P.20

Narco. Sandra Ávila Beltrán abre proceso con el argumento de que el personaje de Kate del Castillo está basado en su historia y no recibe beneficios económicos

La Reina exige a Netflix y Telemundo hasta 40% de regalías por la serie

VÍCTOR HUGO MICHEL, CDMX

— Sandra Ávila Beltrán, La reina del Pacífico, abrió un proceso legal ante autoridades mexicanas contra Telemundo y Netflix, a las que exige hasta 40% de las regalías

obtenidas con la transmisión de la serie *La reina del sur*, protagonizada por Kate del Castillo.

De acuerdo con documentos obtenidos por MILENIO, la mujer que pasó ocho años en prisión

por presuntos vínculos con el narcotráfico argumenta: "Dichas empresas (...) actuaron de manera dolosa, con la intención de desprestigiar y con base en ello obtener un lucro económico". PÁGS.8 Y 9

Protesta en Iguala
Marchan padres de los 43 por liberación de los Abarca

I. NAVARRO Y P. MALDONADO - PÁGS. 6 Y 7

Regresan hoy 30 millones a clases en modo presencial: SEF

A. P. WONG, B. VALADEZ Y S. ROJAS
— Hoy regresarán a clase presenciales 29.8 millones de estudiantes de los niveles básicos medio superior y normales, informó la SEF, en tanto el IMSS recomendó mantener en planteles uso de cubrebocas, sana distancia y lavado de manos y el Gobierno de CdMx anunció que movilizó a 7 mil policías para garantizar el retorno de alumnos. PÁG.10

Reporte del BID y Mapfre
Dejaron la escuela 628 mil alumnos tras la pandemia

REDACCIÓN - PÁG. 19



AMLO en NL. Reparación no convencional por mineros

El Presidente aseguró que las familias de los 10 mineros atrapados en Coahuila serán indemnizadas en forma "no convencional" e instruyó a Hacienda a preparar los recursos; en su visita a NL, dialogó con 900 trabajadores de la CFE congregados en la Central Cido Combinado de Pesquería. ESPECIAL PÁG.14

Combatir a la ultraderecha, ofrece Sebastián Ramírez, líder de Morena en CdMx

CARLOS VEGA, CIUDAD DE MÉXICO

— Morena nombró líder del partido en CdMx a Sebastián Ramírez, ex jefe de Comunicación del gobierno capitalino. PÁG.12

Monreal pide no distraerse
Reforma electoral, Guardia husos horarios... en agenda

SANDRA ROJAS - PÁG.15



La Afición. Checo Pérez repite en podio y africanos dominan el maratón capitalino



WeWork impulsa sector inmobiliario con 350 mdd
Los sabores de Oaxaca

EL ASALTO A LA RAZÓN

CARLOS MARÍN
cmarin@milenio.com

Los torturados del caso Iguala

Las declaraciones de cinco sobre el basurero y el río tienen indiscutible valor judicial. PÁG.

HOY ESCRIBEN

- **JAVIER SOLÓRZANO**
Ayotzinapa. El otro informe **pág. 2**
- **EL DUENDE**
La defensa de Jesús **pág. 6**
- **DAVID E. LEÓN**
Día del bombero, llamado de auxilio **pág. 8**

Varonil	Femenil
Edwin Kiprop- 2:10:33 Kenia	Amane Beriso 2:25:04 Etiopía
Kennet Kiplagat 2:12:37 Kenia	Cynthia Chepchirchir 2:31:07 Kenia
Rhonzas Lokitam 2:19:46 Kenia	Maliye Dekebo 2:36:35 Etiopía

MARATÓN CON NUEVOS RÉCORDS EN LA CDMX

En la categoría femenil Amane Beriso rompe marca histórica de la competencia con un tiempo de 2:25.04; en la varonil, Edwin Kiprop hace lo propio con 2:10.33. **pág. 30**

EDWIN Kiprop, ayer, al cruzar la meta.

Acusan ecocidio por obra de embajada

TALAN 20 ÁRBOLES de 86 que tienen permitido en cercanía de nueva sede diplomática de EU; afirma Sedema que permisos se dieron en 2015; vecinos de la Irrigación amagan con resistencia civil. **pág. 15**

7 Años tiene la autorización otorgada para el derribo de árboles

110 Árboles debe plantar la embajada como sustitución

La Razón DE MÉXICO

www.razon.com.mx

LUNES 29 de agosto de 2022 » Nueva época » Año 14 Número 4116

PRECIO » \$10.00



EL PRESIDENTE, ayer, en Nuevo León.

BUSCA AMLO CON INTERNET REVOLUCIÓN DE LAS CONCIENCIAS

PIDE a trabajadores de la CFE apoyo para llevar conexión a todo el país; es el equivalente a cuando se electrificó, dice; Sedema construirá y colocará torres. **pág. 10**

EN ZACATECAS Y COLIMA, FINES DE SEMANA ROJOS

EN EL PRIMERO, bloqueos y ataques en carreteras de 5 municipios; en la entidad 6 delitos de alto impacto al alza; en la segunda, 3 baleados en un bar **pág. 14**



Pactan IP y gobiernos del sur prevenir salud en sector turístico

LLEVAN a Campeche y Q. Roo estrategia del IMSS de entornos saludables; buscan evitar enfermedades crónico-degenerativas, factores de riesgo psicosocial... **pág. 6**

EN SEGUNDO TRIMESTRE SE FUERON 5,074 MDD

Ponen foco sobre interés en México tras 9 trimestres con salida de capitales

POR BERENICE LUNA

SE DESHACEN inversionistas extranjeros de cartera de deuda local y gubernamental; expertos señalan que, aunque a ritmo lento desde 2020, fuga es constante

LA ATRIBUYEN a incertidumbre internacional y a políticas del Gobierno; en teoría hay condiciones adecuadas para más inversión de ese tipo, señalan **pág. 17**



Sólo 10 estados atienden deserción escolar y rezago

REGRESAN a clases 29 millones sin acciones integrales; en Guanajuato, Durango, NL, entre otros, si tienen plan para recuperar a alumnos y resarcir pérdida de aprendizajes. **pág. 3**

ATIENDEN DESERCIÓN	AMBOS	ATIENDEN REZAGO
Edomex, Oro., Sin.	Ags., Coah., Chih., Dgo., Gto., Jal., NL, Tab., Tamps., Tlax.	Q.Roo, Ver., Pue., BC, Camp., CDMX, Mich., Mor.



LEGISLATURA
DE MICHOACÁN
El poder de la inclusión

PORTADAS NACIONALES
Coordinación de Comunicación Social

29 de agosto de 2022

LA CRONICA DE HOY

PRESIDENTE DEL CONSEJO DE ADMINISTRACIÓN: JORGE KAHWAGI GASTINE // DIRECTOR GENERAL: RAFAEL GARCÍA GARZA // AÑO 26 N° 9,375 \$10.00 // LUNES 29 AGOSTO 2022 // WWW.CRONICA.COM.MX

Maratón 39 de la CDMX

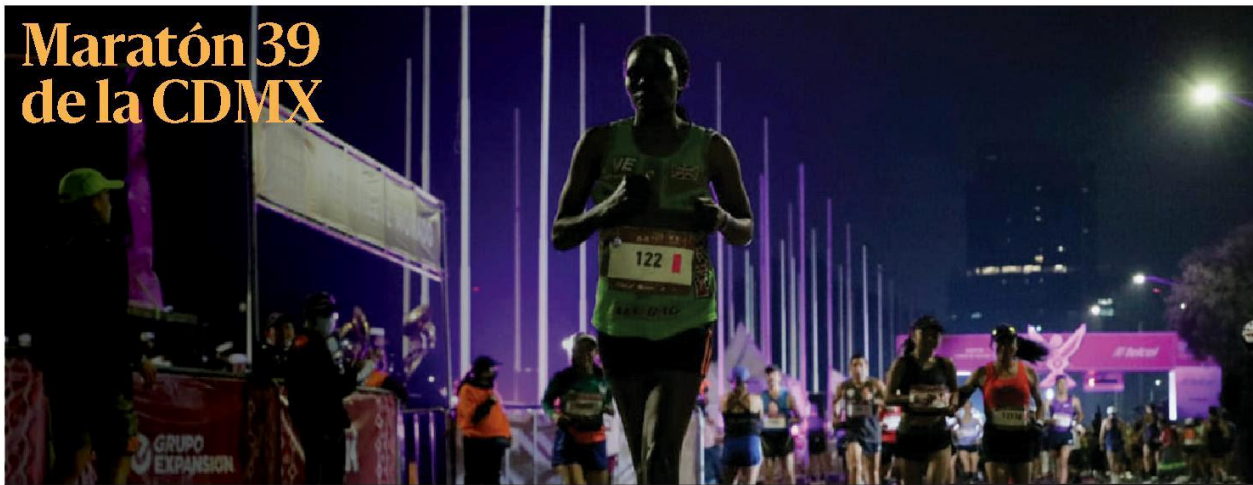

Edwin Kripop (Kenia) y Amane Beriso (Etiopía) hicieron buenos los pronósticos y ganaron la edición 39 del ya teradicional Maratón de la Ciudad de México; la salida para algunas categorías comenzó antes de la aparición de la luz solar (en la foto). La justa fue nuevamente un éxito en organización. PÁG 30

Sheinbaum es la mejor opción para candidatura de Morena, señala encuesta

Estudio de Covarrubias y Asociados muestra que los electores la prefieren en la boleta a las opciones que representan Marcelo Ebrard o Adán Augusto López

2024. Una encuesta que presenta este lunes nuestro diario, da respuesta a un par de interrogantes que diferentes analistas han planteado; por un lado, saber si una candidatura entregada a una mujer (y no a un hombre) podría funcionar bien. En el estudio preparado por Covarrubias y Asociados los electores responden que este es un tema secundario, lo que se ve respaldado al resultar Claudia Sheinbaum, la jefa de gobierno de la Ciudad de México, como la figura que

prefieren para que sea la candidata a la presidencia por parte del Movimiento de Regeneración Nacional. En efecto, la jefa de Gobierno está en un nivel de conocimiento alto, donde figuras como Marcelo Ebrard o Margarita Saldaña son muy competitivos, pero que, a diferencia de la capitalina, se rezagan en las opiniones favorables.

Las elecciones internas de Morena aún están a cierta distancia, pero esta medición constituye un indicador relevante. PÁG 6

GAMBA Y LA BITÁCORA COVID
Página 2

“Regresando a como estábamos antes de la quinta ola. Ya casi no se escucha de algún conocido que tenga COVID...”

RAÚL TREJO / SOCIEDAD Y PODER
Página 4

“Cada spot refrenda la confrontación. Al presidente no le interesa la solidez del dato sino el impacto del eslogan”



Página 10-11

25 millones de alumnos a clases; maestros se declaran listos para el nuevo Ciclo Escolar 2022-2023. Autoridad educativa promete visión de largo plazo

Militares al Senado: asistirán a la reunión plenaria de Morena

Histórico. Por vez primera en la historia reciente del Senado, los secretarios de la Defensa Nacional y de Marina participarán en una reunión plenaria de un grupo parlamentario previo al inicio del periodo ordinario de sesiones el 1° de septiembre próximo. Los militares asistirán a la IX Reunión Plenaria del Grupo Parlamentario de Morena, coordinada por el senador Ricardo Monreal a realizarse en la antigua sede de la Cámara Alta, en Xicoténcatl 9, Centro Histórico. También asistirá Rosa Icela Rodríguez, secretaria de Seguridad. PÁG 16

MUNDO 17
La sombra de Putin se cuele en Italia

MAÑANA
Crónicas de Golf, este martes

El asma está allí, pero al paciente le cuesta aceptar su condición

Constancia. Es difícil lograr en el paciente asmático haga ver la importancia de tener su enfermedad bajo control. Un especialista habla para nuestros lectores de este problemática. Si no hay control de la la función pulmonar, esta se va a ir deteriorando debido a crisis respiratorias recurrentes y que no son controladas. PÁG 12

LA ESQUINA

Nuevo ciclo escolar, pero no es uno más. Es el primero que inicia cuando amaina una ola Covid. Es además, el ciclo de la prueba del proyecto de plan de estudios volcado a lo comunitario. Por eso no se trata de un inicio de clases más. Como todo en materia de educación, en un par de décadas veremos si hicimos bien la tarea.



LEGISLATURA DE MICHOACÁN
El poder de la inclusión

PORTADAS NACIONALES
Coordinación de Comunicación Social

29 de agosto de 2022



Prevén aumentos agresivos en tasas de la Fed

ANALISTAS. Banxico no tendrá opción más que seguir al banco central de EU

Índices bursátiles de NY y México

	Viernes 26 de agosto	Semana del 22 al 26 de agosto
Dow Jones	-3.03% ▼	-4.22% ▼
S&P 500	-3.37% ▼	-4.04% ▼
Nasdaq Composite	-3.94% ▼	-4.44% ▼
S&P/BMV IPC	-0.95% ▼	-2.46% ▼

Fuente: Bloomberg.

DAVID MALPASS
Economía mundial podría quedar atrapada en una estancación: BM. PÁG. 7

Los mercados financieros prevén aumentos más agresivos en la tasa de la Fed, que llegará a niveles superiores a 3.5 por ciento y hasta 4 por ciento al cierre de 2022, desde su nivel actual de 2.5 por ciento.

El viernes, Jerome Powell, presidente de la Fed, dijo que el objetivo es el combate a la inflación y que, aunque "el camino sea doloroso", actuará con contundencia para retornarla a un nivel de 2 por ciento.

Víctor Ceja, de Valmex, dijo que la Fed priorizará el control de precios. A Banxico no le quedará otra y deberá cerrar 2022 con una tasa de hasta 10 por ciento, dijo Jacobo Rodríguez, de BW Capital.

— G. Castañares / PÁG. 4

GITA GOPINATH
Anticipa FMI riesgos de que las expectativas de inflación se desanclen. PÁG. 7

PÁGS. 44 Y 45 ENCUESTA

EBRARD Y SHEINBAUM, PUNTEROS DE MORENA

Si hoy hubiera elecciones para presidente de la República, ¿por cuál partido votaría usted? (% efectivo)

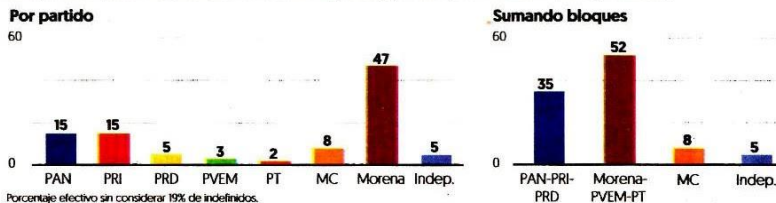

Entre Sheinbaum, Ebrard, López y Monreal, ¿quién considera que es mejor para tratar con...? (%)



Fuente: El Financiero, encuesta telefónica nacional realizada a 1,000 entrevistados adultos el 12-13 y 19-21 de agosto de 2022.



'Se fue al carajo' la política de privatizaciones

Gira en Sinaloa. El presidente Andrés Manuel López Obrador dijo, frente a trabajadores de la CFE, que con la 4T la política de privatizaciones ya se fue "al carajo".

CHOCAN LA OPOSICIÓN Y MORENA POR REFORMA EN GN

A tres días del inicio del periodo ordinario de sesiones, diputados opositores de PRI, PAN y PRD advirtieron que no aceptarán reformas ni a las leyes secundarias para integrar la Guardia Nacional (GN) al Ejército, ni

en materia electoral. Morena viró e informó que, junto con sus aliados, "apoyará sin gateos" la iniciativa que integraría la GN a la Secretaría de la Defensa para pacificar al país.

— Víctor Chávez / PÁGS. 38 Y 39

REGRESO A CLASES

Hoy 24.4 millones de alumnos vuelven al aula con nuevo plan de estudios. PÁG. 46

ROGELIO RAMÍREZ DE LA O

Pegan altos costos de financiamiento a megaobras de infraestructura. PÁG. 8

ESCRIBE

FEDERICO GONZÁLEZ LUNA BUENO
LA CORTE Y EL MODELO DE PRENSA PARA MÉXICO / 35

Somos tu aliado financiero en todo momento.



#HumanismoFinanciero

intercam.com.mx

EL ECONOMISTA

Cuidate | Cuidanos

Año XXXIII - N° 8607

Fundado en 1988

\$15

En Primer Plano

"Inflación y políticas monetarias elevan el riesgo de recesión"

• Sobrecalentamiento económico responde a grandes estímulos fiscales: expertos; tardará hasta dos años desacelerar la inflación en América Latina, advierte el BIS. ● PÁG. 45



FUENTE: PORRALES DE ECONOMÍA GRÁFICO EE

Empresas y Negocios

Llegó a casi 19,000 mdd en enero-julio

Déficit comercial rompe récord, afectado por la balanza petrolera

• El desequilibrio entre las exportaciones y las importaciones proviene del sector petrolero; en julio el ritmo de ventas al exterior desaceleró.

• "Demanda en China a la baja y prolongación de la guerra en Ucrania pintan un panorama sombrío".

Roberto Morales ● PÁG. 32

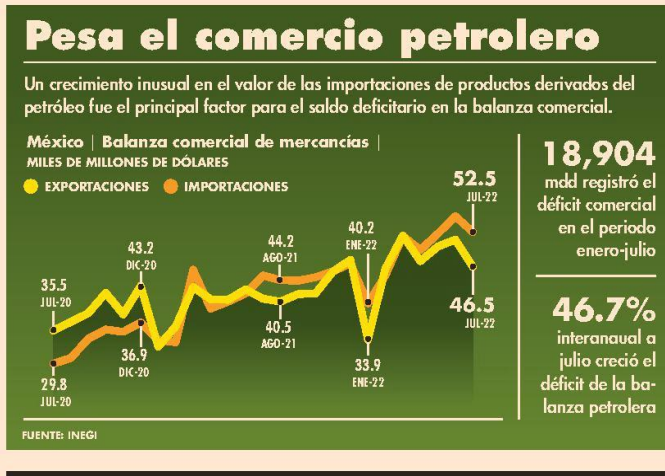

EB

Bancos, de los más ganadores en el IPC en lo que va del año

• El sector, de los más beneficiados por el alza de la tasa de interés. ● PÁG. 26

Bancos en el IPC | VARIACIÓN % DE SUS ACCIONES EN EL AÑO

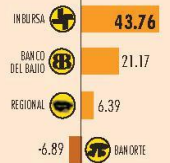

FUENTE: ECONOMÍA GRÁFICO EE

Empresas y Negocios

Día D en la SCJN para la libertad de expresión

• Definirá la constitucionalidad de reforma promovida en el 2017. ● PÁG. 36

Política y Sociedad

Reportes por desaparición de personas se han incrementado

● PÁG. 46

PRESIDENTE	TOTAL DE PERSONAS DESAPARECIDAS*	PERSONAS QUE QUEDAN DESAPARECIDAS
AMLO (1-dic-2018 / 28 ago-2022)	81,634	35,748
EPN (1-dic-2012 / 28 ago-2016)	59,678	18,174
FCH (1-dic-2006 / 18 ago-2010)	15,810	6,633

* Inc. age o actualizados no actualizados FUENTE: SEGOB

Nivel de presas baja en regiones norte y centro

● PÁG. 45

19 estados con presas amenazan menos agua.

EL ECONOMISTA

#AMLOTrackingpoll
Aprobación mantiene nivel

Este lunes, la popularidad de la gestión del presidente AMLO inicia tres décimas arriba del lunes anterior. ● PÁG. 55



Opinión

Twitter le gana una batalla a la Cofece

Economía
 José Soto Galindo ● PÁG. 35

El fenómeno de la licencia de manejo
Columna invitada
 Pamela Cerdeira ● PÁG. 44
 economista.mx

Argentina: pese al cepo, e-commerce alcanzó ingresos récord en el primer semestre ● PÁG. 41

Tras la pandemia, los museos del mundo tienen una nueva definición ● PÁG. 52

DESARROLLO COVID-19 A NIVEL GLOBAL 600'952 millones suman los contagios en el mundo	Vacunación 12,124,335,141 esquemas se han aplicado a nivel global	CONTAGIOS EN MÉXICO 7'014 CONTAGIOS EN ÚLTIMAS 24 HRS	DECEOS EN MÉXICO 329,390 DECEOS GLOBALES
1,212		6'486	

LEA MÁS DEL CORONAVIRUS EN **El rastreador** eleconomista.mx

